



กรมส่งเสริมสหกรณ์  
Cooperative Promotion Department

Annual Report 2017

รายงานประจำปี 2560

CPD



กองแผนงาน กรมส่งเสริมสหกรณ์

# Cooperative Promotion Department



# สารบัญ

	หน้า
<b>ส่วนที่ 1 ข้อมูลทั่วไป</b>	
วิสัยทัศน์ พันธกิจ เป้าหมายเชิงยุทธศาสตร์	3
ยุทธศาสตร์/เป้าหมายการให้บริการ/ผลสัมฤทธิ์และตัวชี้วัด	5
โครงสร้างกรมส่งเสริมสหกรณ์	6
อัตรากำลังของกรมส่งเสริมสหกรณ์	7
งบประมาณรายจ่ายประจำปี งบประมาณ พ.ศ. 2560	9
<b>ส่วนที่ 2 ผลการดำเนินงาน</b>	
1. ผลการดำเนินงานตามแผนปฏิบัติการและงบประมาณ	12
• แผนงานพื้นฐาน	27
• แผนงานยุทธศาสตร์	80
• แผนงานบูรณาการ	134
2. ผลการดำเนินงานโครงการสำคัญของกระทรวงเกษตรและสหกรณ์	142
3. ผลการประเมินส่วนราชการตามมาตรการปรับปรุงประสิทธิภาพในการปฏิบัติราชการ	161
<b>ส่วนที่ 3 รายงานการเงิน</b>	
งบการเงิน	165
<b>ส่วนที่ 4 กิจกรรมในรอบปี</b>	
งานด้านต่างประเทศ	183
การจัดงานวันคล้ายวันคล้ายสถาปนากรมส่งเสริมสหกรณ์ ครบรอบ 45 ปี	194





# ส่วนที่ 1

## ข้อมูลทั่วไป





# กรมส่งเสริมสหกรณ์

วิสัยทัศน์ กรมส่งเสริมสหกรณ์ ระยะ 20 ปี

สหกรณ์/กลุ่มเกษตรกรเข้มแข็ง

เป็นศูนย์กลางและกลไกขับเคลื่อนเศรษฐกิจและสังคมของชุมชนอย่างยั่งยืน



## พันธกิจ กรมส่งเสริมสหกรณ์ ระยะ 20 ปี

01

พัฒนาระบบการบริหารจัดการองค์กรและระบบการพัฒนา  
ขีดความสามารถบุคลากรของสหกรณ์/กลุ่มเกษตรกรและ  
กรมส่งเสริมสหกรณ์

02

ส่งเสริมและพัฒนาสหกรณ์/กลุ่มเกษตรกร ด้วยการบริหารจัดการ  
และเทคโนโลยีสมัยใหม่

03

พัฒนาระบบการกำกับดูแลสหกรณ์/กลุ่มเกษตรกร  
ด้วยระบบบริหารจัดการคุณภาพตามมาตรฐานสากล

04

พัฒนาระบบการรักษาเสถียรภาพของสหกรณ์/กลุ่มเกษตรกรและ  
สร้างภาพลักษณ์ที่ดี

## เป้าหมายเชิงยุทธศาสตร์

- ปี 2560 - 2564 เป็นองค์กรที่มุ่งเน้นพัฒนาส่งเสริมภาพลักษณ์ที่ดีและพัฒนาขีดความสามารถของ สหกรณ์ด้วยระบบบริหารจัดการคุณภาพ บุคลากรมืออาชีพ และเทคโนโลยีสารสนเทศ
- ปี 2565 - 2569 เป็นองค์กรที่นำระบบบริหารจัดการสมัยใหม่ เทคโนโลยีและพาณิชย์อิเล็กทรอนิกส์ เพื่อส่งเสริมและสนับสนุนให้สหกรณ์มีความสามารถทางการแข่งขันและมีภาพลักษณ์ที่ดี
- ปี 2570 - 2574 เป็นองค์กรที่ยกระดับความสามารถของขบวนการสหกรณ์ให้สามารถกำกับและพึ่งพา ตนเองได้อย่างมีประสิทธิภาพและประสิทธิผล
- ปี 2575 - 2579 เป็นองค์กรที่รักษาความสมดุลของสหกรณ์ให้เป็นศูนย์กลางเศรษฐกิจและสังคม ในระดับฐานรากของประเทศ ที่มีความมั่นคง มั่งคั่ง ยั่งยืน ตามแนวทางปรัชญาของเศรษฐกิจพอเพียง



# ยุทธศาสตร์/เป้าหมายการให้บริการ/ผลสัมฤทธิ์และตัวชี้วัด

## ยุทธศาสตร์ที่ 1

สร้างความเข้มแข็งทางเศรษฐกิจและสังคมด้วยวิธีการสหกรณ์และปรัชญาของเศรษฐกิจพอเพียง

**ผลสัมฤทธิ์ :** สมาชิกและประชาชนได้ประโยชน์จากวิธีการสหกรณ์ในการยกระดับคุณภาพชีวิตเพิ่มมากขึ้น

**ตัวชี้วัดเชิงปริมาณ :** จำนวนสมาชิกสหกรณ์/กลุ่มเกษตรกรเพิ่มขึ้น (ราย)

**ตัวชี้วัดเชิงคุณภาพ :** อัตราส่วนทางการเงินออมต่อหนี้สินของสมาชิกในสหกรณ์และกลุ่มเกษตรกรมีสัดส่วนที่เพิ่มขึ้น (ร้อยละ)

## ยุทธศาสตร์ที่ 2

พัฒนาระบบการบริหารจัดการสหกรณ์และกลุ่มเกษตรกรให้เกิดความมั่นคงและทันต่อการเปลี่ยนแปลง

**ผลสัมฤทธิ์ :** สหกรณ์/กลุ่มเกษตรกรได้รับการพัฒนายกระดับความเข้มแข็งที่ดีขึ้น

**ตัวชี้วัดเชิงปริมาณ :** จำนวนสมาชิกสหกรณ์/กลุ่มเกษตรกรได้รับการส่งเสริมและพัฒนาศักยภาพการผลิต การตลาด การบริการ และการบริหารจัดการ (แห่ง)

**ตัวชี้วัดเชิงคุณภาพ :** อัตราส่วนทางการเงินออมต่อหนี้สินของสมาชิกในสหกรณ์และกลุ่มเกษตรกรมีสัดส่วนที่เพิ่มขึ้น (ร้อยละ)

1. จำนวนสหกรณ์ได้รับการยกระดับที่ดีขึ้น (แห่ง)
2. มูลค่าการเชื่อมโยงปริมาณธุรกิจระหว่างสหกรณ์ภาคการเกษตรและสหกรณ์นอกภาคการเกษตร

## ยุทธศาสตร์ที่ 3

พัฒนาศักยภาพสหกรณ์/กลุ่มเกษตรกร ให้เป็นกลไกในการขับเคลื่อนเศรษฐกิจและสังคม

**ผลสัมฤทธิ์ :** สหกรณ์/กลุ่มเกษตรกรมีบทบาทในการขับเคลื่อนงานตามนโยบายรัฐ

**ตัวชี้วัดเชิงปริมาณ :** จำนวนสมาชิกสหกรณ์/กลุ่มเกษตรกรที่มีส่วนร่วมขับเคลื่อนนโยบายรัฐบาล (แห่ง)

**ตัวชี้วัดเชิงคุณภาพ :** อัตราการขยายตัวปริมาณธุรกิจของสหกรณ์/กลุ่มเกษตรกรในงาน/โครงการที่เข้าร่วมขับเคลื่อนงานนโยบายรัฐบาล ไม่ต่ำกว่าร้อยละ 3

## ยุทธศาสตร์ที่ 4

พัฒนาบุคลากรและระบบการบริหารจัดการของกรมส่งเสริมสหกรณ์เพื่อส่งเสริมและกำกับ ดูแล สหกรณ์/กลุ่มเกษตรกรให้ทันสมัยและทันต่อการเปลี่ยนแปลง

**ผลสัมฤทธิ์ :** กรมส่งเสริมสหกรณ์มีศักยภาพในการส่งเสริม กำกับ และดูแลสหกรณ์/กลุ่มเกษตรกร

**ตัวชี้วัดเชิงปริมาณ :** จำนวนสหกรณ์/กลุ่มเกษตรกรดำเนินกิจการอยู่ในกรอบกฎหมาย (แห่ง)





# โครงสร้างกรมส่งเสริมสหกรณ์

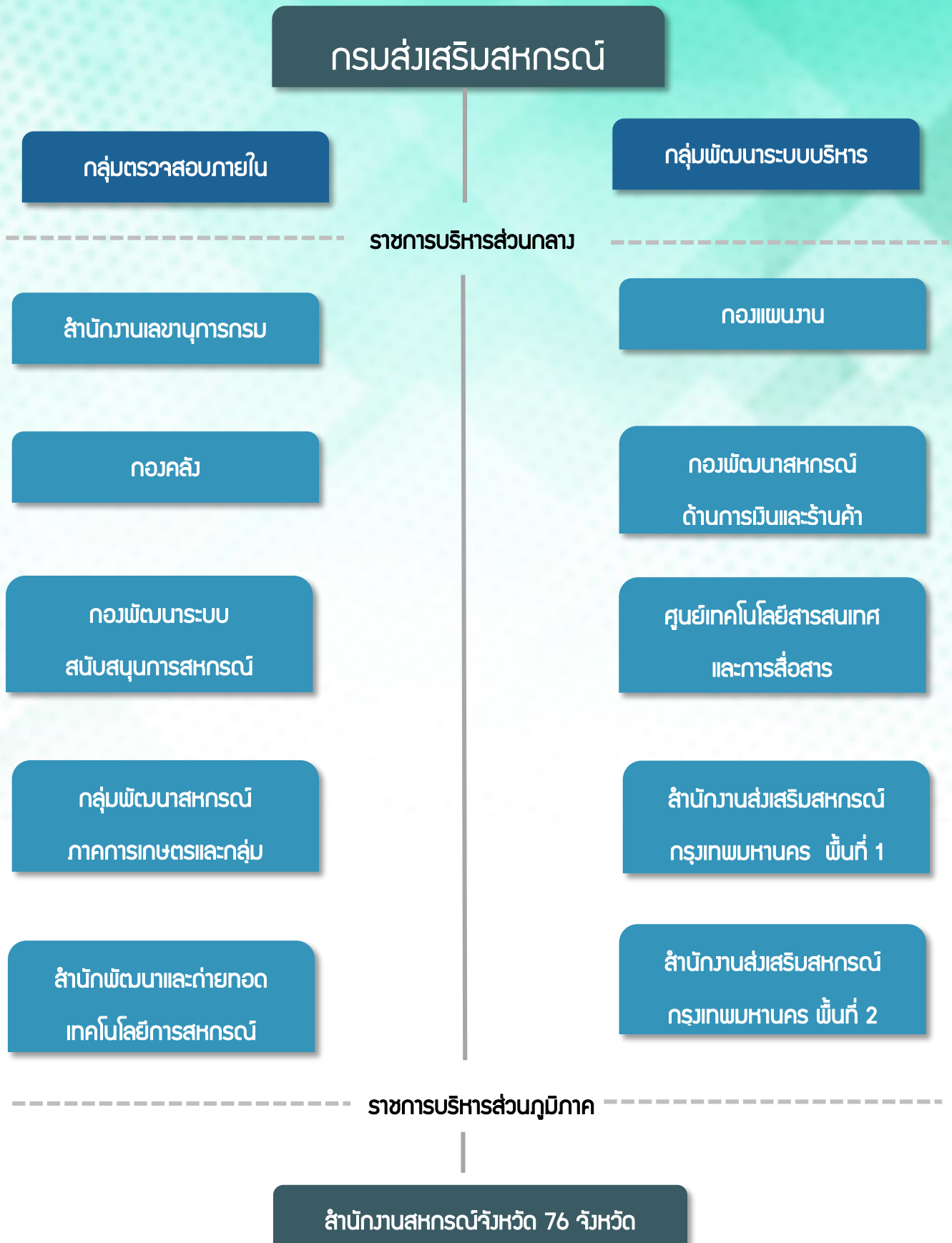



## อัตราการล้มของกรมส่งเสริมสหกรณ์

ข้าราชการ  
2,726 คน

ลูกจ้างประจำ  
783 คน

บุคลากรทั้งหมด

5,016 คน

พนักงานราชการ  
1,507 คน





## อัตรากำลัง กรมส่งเสริมสหกรณ์

### ข้าราชการ

ตำแหน่ง ประเภท	ระดับ	วุฒิการศึกษา				รวม
		ต่ำกว่า ปริญญาตรี	ปริญญาตรี	ปริญญาโท	ปริญญาเอก	
บริหาร	สูง	-	-	1	-	1
	ต้น	-	-	2	-	2
อำนวยการ	สูง	-	13	57	1	71
	ต้น	-	4	10	-	14
วิชาการ	ทรงคุณวุฒิ	-	-	-	-	-
	เชี่ยวชาญ	-	2	4	-	6
	ชำนาญการ พิเศษ	-	90	133	1	224
	ชำนาญการ	-	549	752	4	1,306
	ปฏิบัติการ	-	445	117	-	562
ทั่วไป	อาวุโส	76	95	30	-	201
	ชำนาญงาน	126	148	20	-	295
	ปฏิบัติงาน	33	10	1	-	44
<b>รวม</b>		<b>235</b>	<b>1,356</b>	<b>1,129</b>	<b>6</b>	<b>2,726</b>

### ลูกจ้างประจำและพนักงานราชการ

ตำแหน่งประเภท	วุฒิการศึกษา				รวม
	ต่ำกว่าปริญญาตรี	ปริญญาตรี	ปริญญาโท	ปริญญาเอก	
ลูกจ้างประจำ	738	42	3	-	783
พนักงานราชการ	577	926	4	-	1,507
<b>รวม</b>	<b>1,315</b>	<b>968</b>	<b>7</b>	<b>-</b>	<b>2,290</b>

ข้อมูล ณ 30 กันยายน 2560



## งบประมาณรายจ่ายประจำปีงบประมาณ พ.ศ. 2560

ในปีงบประมาณ พ.ศ. 2560 กรมส่งเสริมสหกรณ์ได้รับการอนุมัติงบประมาณทั้งสิ้น 3,257,986,900 บาท เพื่อดำเนินการตามภารกิจตอบสนองความต้องการของผู้รับบริการ คือ สหกรณ์ และกลุ่มเกษตรกร รวมทั้งประชาชนทั่วไปใน 7 แผนงานหลัก มีผลการเบิกจ่ายงบประมาณรวม 3,068,043,079 บาท คิดเป็นร้อยละ 94.17 ของงบประมาณที่ได้รับอนุมัติ

แผนภาพที่ 1 ผลเบิกจ่ายภาพรวมกรมส่งเสริมสหกรณ์ (แยกตามประเภทงบรายจ่าย)

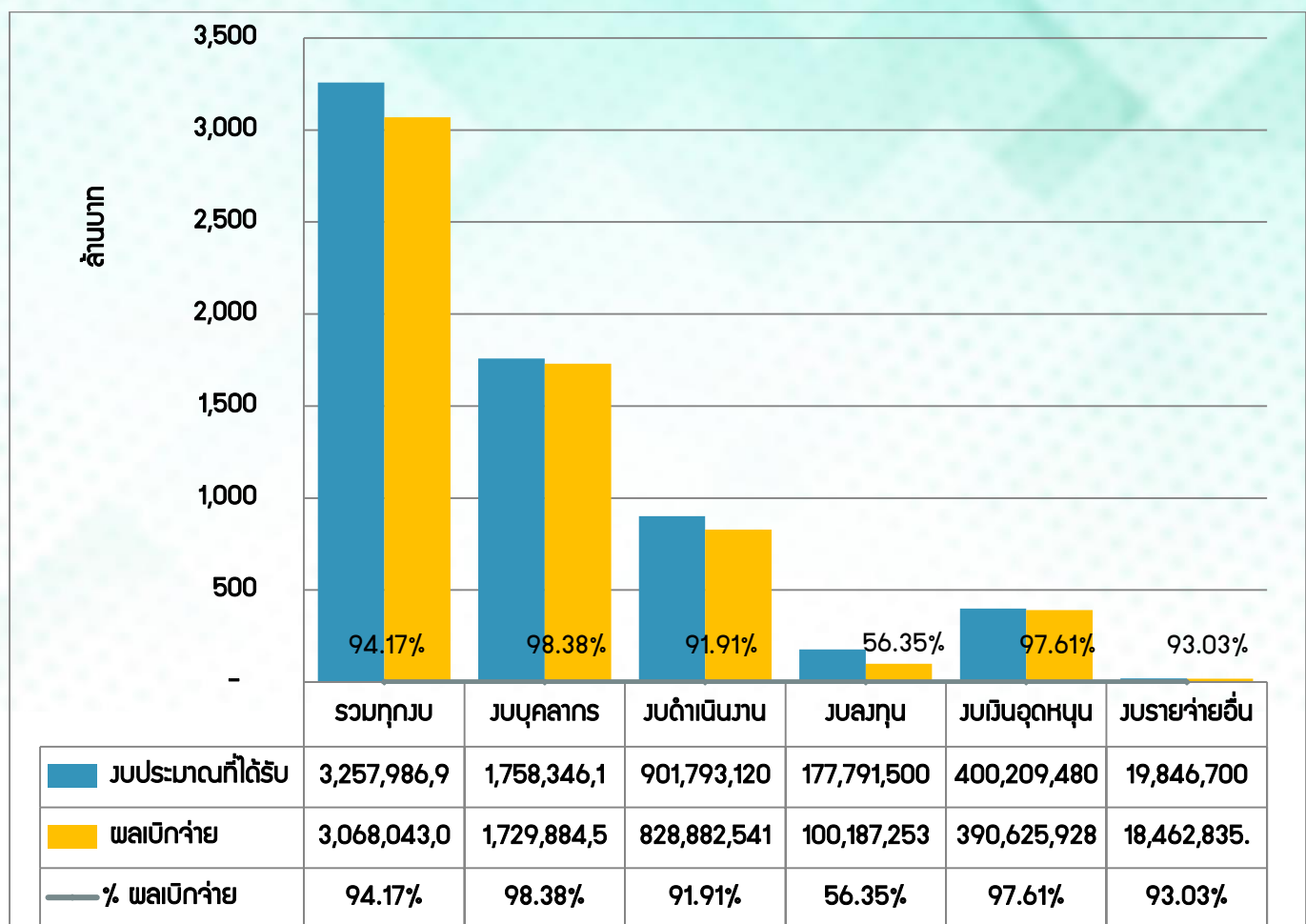

ที่มา : กองคลัง กลุ่มบัญชีและงบประมาณ  
ข้อมูล ณ วันที่ 29 กันยายน 2560



## แผนภาพที่ 2 แสดงผลการเบิกจ่ายวินยงบประมาณภาพรวมเปรียบเทียบกับเป้าหมาย



ที่มา : กองคลัง กลุ่มบัญชีและงบประมาณ  
ข้อมูล ณ วันที่ 29 กันยายน 2560





# ส่วนที่ 2

## ผลการดำเนินงาน





# รายงานผลการปฏิบัติงานและการเบิกจ่ายงบประมาณ ประจำปีงบประมาณ พ.ศ.2560

กรมส่งเสริมสหกรณ์

ผลงานสะสมตั้งแต่วันที่ 1 ตุลาคม 2556 ถึง 30 กันยายน 2560

ส่วนที่ 1

แผนงานพื้นฐาน

ส่วนที่ 2

แผนงานยุทธศาสตร์

ส่วนที่ 3

แผนงานบูรณาการ

ส่วนที่ 4

ผลการดำเนินงานโครงการสำคัญ  
ประจำปีงบประมาณ พ.ศ. 2560





## สรุปผลการดำเนินงานตามแผนปฏิบัติการและงบประมาณรายจ่าย ประจำปีงบประมาณ พ.ศ. 2560

แผนงาน/ผลผลิต/โครงการ/ กิจกรรมหลัก/กิจกรรมรอง/ตัวชี้วัด	หน่วยนับ	ผลการปฏิบัติงาน		
		เป้าหมาย	ผลงานสะสม	ร้อยละผลสำเร็จ
<b>แผนงานพื้นฐานด้านการสร้างความสามารถในการแข่งขันของประเทศ</b>				
ผลผลิต : สหกรณ์และกลุ่มเกษตรกรได้รับการพัฒนาสู่ความเข้มแข็ง				
กิจกรรมหลัก : การจัดงานมหกรรมสินค้าสหกรณ์				
กิจกรรมรอง : งาน "สินค้าสหกรณ์ไทยร่วมใจช่วยเกษตรกร"				
1. มูลค่าการจำหน่ายสินค้า	บาท		54,701,110.45	
2. จำนวนผู้เข้าร่วมงาน	ราย		302,130	
กิจกรรมหลัก : ให้การช่วยเหลือสหกรณ์/กลุ่มเกษตรกรและสมาชิก กรณีประสบภัยธรรมชาติ				
กิจกรรมรอง : อุดหนุนเพื่อชดเชยดอกเบี้ยให้สหกรณ์/กลุ่มเกษตรกรและสมาชิกกรณีประสบภัยธรรมชาติ				
1. สถาบันเกษตรกร	แห่ง	651	546	83.87
2. ชดเชยดอกเบี้ยแก่สมาชิกสหกรณ์/ กลุ่มเกษตรกร	ราย	134,479	143,406	106.64
	ล้านบาท	167.3290	137.2246	82.01
กิจกรรมหลัก : ชดเชยการขาดทุนจากการบริหารจัดการลำไยปี 2548				
กิจกรรมรอง : อุดหนุนเพื่อชดเชยการขาดทุนจากการบริหารจัดการลำไย ปี 2549				
1. อุดหนุนเพื่อชดเชยการขาดทุนจากการบริหาร จัดการลำไย ปี 2549	แห่ง	23	23	100.00
	ล้านบาท	7.88	7.88	100.00
กิจกรรมหลัก : พัฒนาเกษตรกรสู่เกษตรกรปราดเปรื่อง				
กิจกรรมรอง : พัฒนาเกษตรกรปราดเปรื่อง				
1. ให้ความรู้การสหกรณ์ การรวมกลุ่มแก่ เกษตรกรรุ่นใหม่ (สมาชิกกลุ่มเป้าหมายใหม่ที่ สามารถพัฒนาให้มีคุณสมบัติของเกษตรกร ปราดเปรื่อง โดยพิจารณาจากผู้มีรายได้ไม่ต่ำกว่า 180,000 บาท/ครัวเรือน/ปี	ราย	3,800	3,801	100.03
2. ให้ความรู้เพื่อพัฒนาเป็นผู้นำสหกรณ์ต้นแบบ (สมาชิกกลุ่มเป้าหมายเดิมที่เคยร่วมโครงการและมี คุณสมบัติพื้นฐานของ Smart Farmer ครบ 6 ข้อ และมีรายได้ไม่ต่ำกว่า 180,000 บาท/ครัวเรือน/ปี)	ราย	1,520	1,520	100.00



แผนงาน/ผลผลิต/โครงการ/ กิจกรรมหลัก/กิจกรรมรอง/ตัวชี้วัด	หน่วยนับ	ผลการปฏิบัติงาน		
		เป้าหมาย	ผลงานสะสม	ร้อยละผลสำเร็จ
3. เกษตรกรผ่านมาตรฐานคุณสมบัติของการเป็นเกษตรกรปรารถนา Smart Farmer ครบทั้ง 6 ข้อ และมีรายได้ไม่ต่ำกว่า 180,000 บาท/ครัวเรือน/ปี) และสามารถเป็นเกษตรกรต้นแบบได้	ราย	1,520	1,441	94.80
<b>กิจกรรมหลัก : ขับเคลื่อนวาระแห่งชาติด้านการสหกรณ์</b>				
กิจกรรมรอง : สนับสนุนวาระแห่งชาติด้านการสหกรณ์	เรื่อง	1	1	100
<b>กิจกรรมหลัก : ชดเชยน้ำนมโคที่เททิ้งเนื่องจากโรงงานผู้รับซื้อประสบอุทกภัยปี 2554</b>				
กิจกรรมรอง : อุดหนุนเพื่อชดเชยน้ำนมโคที่เททิ้งเนื่องจากโรงงานผู้รับซื้อประสบอุทกภัยปี 2554				
1. อุดหนุนเพื่อชดเชยน้ำนมโคที่เททิ้งเนื่องจากโรงงานผู้รับซื้อประสบอุทกภัยปี 2554 ให้แก่สถาบันเกษตรกร	แห่ง	7	7	100.00
	ตัน	599.9782	599.9782	100.00
<b>กิจกรรมหลัก : ส่งเสริมและพัฒนาสหกรณ์และกลุ่มเกษตรกรสู่ความเข้มแข็ง</b>				
กิจกรรมรอง : ส่งเสริมสหกรณ์และกลุ่มเกษตรกรตามระบบ CPS				
1. สหกรณ์/กลุ่มเกษตรกรที่ได้รับการส่งเสริมและสนับสนุนการดำเนินงาน	แห่ง	13,193	13,198	100.04
2. สหกรณ์ผ่านเกณฑ์มาตรฐาน	แห่ง	6,101	4,941	80.99
	ร้อยละ	82	80.99	
3. กลุ่มเกษตรกรผ่านเกณฑ์มาตรฐาน	แห่ง	3,751	3,089	82.48
	ร้อยละ	93	82.48	
4. จำนวนสมาชิกสหกรณ์ภาคเกษตรที่รับเพิ่ม	ราย	50,000	57,456	114.91
กิจกรรมรอง : กำกับ ดูแล คุ้มครองระบบสหกรณ์				
1. การตรวจการสหกรณ์โดยทีมตรวจสอบสหกรณ์	แห่ง	2,642.00	2,600.00	98.41
2. การตรวจการสหกรณ์ตามคำสั่งนายทะเบียนสหกรณ์	แห่ง	1,090.00	975.00	89.45
3. การประชุมคณะทำงานระดับจังหวัดแก้ไขปัญหาการดำเนินงานของสหกรณ์และกลุ่มเกษตรกรที่มีข้อบกพร่อง (จบก.)	ครั้ง	312.00	297.00	95.19
	ราย	4,680.00	6,012.00	128.46
กิจกรรมรอง : เสริมสร้างและสนับสนุนความเข้มแข็งของสหกรณ์/กลุ่มเกษตรกร				
1. การออกหนังสือรับรองการทำประโยชน์ที่ดินของนิคมสหกรณ์				
- กสน. 3	ไร่	11,228	11,493	102.36
	ราย		1,720	



แผนงาน/ผลผลิต/โครงการ/ กิจกรรมหลัก/กิจกรรมรอง/ตัวชี้วัด	หน่วยนับ	ผลการปฏิบัติงาน		
		เป้าหมาย	ผลงานสะสม	ร้อยละผลสำเร็จ
- กสน. 5	ไร่	15,405	15,534	100.84
	ราย		1,668	
- สำรวจจวงรอบรายแปลงพื้นที่จัดรูปที่ดินที่ยังไม่ ขึ้นรูปแผนที่	ไร่	6,199	7,643	123.29
2. โครงการสร้างความเข้มแข็งให้กลุ่มเกษตรกรเข้าถึงแหล่งเงินทุนฯ				
- กลุ่มเกษตรกรได้รับการสนับสนุนเงินทุน หมุนเวียน	แห่ง	2,000	1,868	93.40
กิจกรรมรอง : พัฒนาศักยภาพเกษตรกรและกลุ่มเกษตรกร				
1. โครงการประชุมคณะกรรมการกลางกลุ่มเกษตรกร				
- ระดับอำเภอ	ครั้ง	154	154	100.00
	ราย	3,851	3,766	97.79
- ระดับจังหวัด	ครั้ง	231	228	98.70
	ราย	768	759	98.83
- ระดับภาค	ครั้ง	24	23	95.83
	ราย	77	77	100.00
- ระดับประเทศ	ครั้ง	4	2	50.00
	ราย	18	18	100.00
2. โครงการเพิ่มขีดความสามารถการบริหารจัดการผลไม้คุณภาพในสหกรณ์และกลุ่มเกษตรกร				
- อุดหนุนบรรจุภัณฑ์บรรจุผลไม้	จังหวัด	10	10	100.00
	ใบ	98,400	100,200	101.82
	บาท	6,060,000	6,060,000	100.00
- จัดประชุมเชิงปฏิบัติการเพื่อเสริมสร้าง เครือข่ายการดำเนินธุรกิจของสถาบันเกษตรกร	ราย	50	54	108
- จัดอบรมให้ความรู้แก่สมาชิกรุ่นใหม่และ ทายาทสมาชิกสหกรณ์ผู้ผลิตและรวบรวมผลไม้ เพื่อ เรียนรู้งานด้านสหกรณ์และการดำเนินการผลิต ผลไม้คุณภาพอย่างต่อเนื่อง	ราย	570	611	107.19
- จัดอบรมเสริมสร้างเครือข่ายเพื่อเพิ่มช่องทาง การตลาดผลไม้ของสถาบันเกษตรกร	ราย	570	785	137.72
3. โครงการสร้างเครือข่ายพัฒนาการผลิตการตลาดสินค้าเกษตรมันสำปะหลัง				
- ประชุมเสริมสร้างกลุ่มผู้ผลิตคุณภาพและ เครือข่ายมันสำปะหลังของจังหวัด	ราย	472	519	109.96



แผนงาน/ผลผลิต/โครงการ/ กิจกรรมหลัก/กิจกรรมรอง/ตัวชี้วัด	หน่วยนับ	ผลการปฏิบัติงาน		
		เป้าหมาย	ผลงานสะสม	ร้อยละผลสำเร็จ
- ประชุมถ่ายทอดความรู้แก่บุคลากรของสหกรณ์ ในการวางแผนการผลิตมันสำปะหลังให้สอดคล้อง กับสถานการณ์การผลิต การตลาดในประเทศ	ราย	491	545	111.00
4. โครงการพัฒนาศักยภาพการบริหารจัดการ สินค้าข้าวโพดเลี้ยงสัตว์มุ่งสู่ความยั่งยืน	แห่ง	102	89	87.25
5. โครงการเพิ่มประสิทธิภาพและเชื่อมโยงธุรกิจเกลือ ปี 2560				
- สนับสนุนอุปกรณ์การตลาด เกลือ	แห่ง	1	1	100.00
	บาท	212,000	212,000	100.00
- ประชุมสร้างเครือข่ายระหว่างสหกรณ์ผู้ผลิตเกลือ	ราย	30	30	100.00
- ประชุมจัดทำแผนการดำเนินธุรกิจของสหกรณ์ ผู้ผลิตเกลือ	ราย	30	58	193.33
6. โครงการสนับสนุนสหกรณ์ประมงรวบรวมและแปรรูปผลผลิตด้านการเกษตรของสมาชิก				
- อุดหนุนปัจจัยโครงสร้างพื้นฐาน ตามความ ต้องการของสหกรณ์และตอบสนองความต้องการ ของสมาชิก	แห่ง	3	3	100.00
	บาท	3,150,000	3,150,000	100.00
7. โครงการพัฒนาและขับเคลื่อนสหกรณ์ประมงผ่านกลไกชุมชนสหกรณ์ประมงแห่งประเทศไทย จำกัด				
- ประชุมเชิงปฏิบัติการการจัดทำและนำเสนอ แผนธุรกิจของสหกรณ์เป้าหมาย จัดทำแผนธุรกิจ ของชุมชนฯ	ราย	50	50	100.00
- ประชุมเชิงปฏิบัติการร่วมกับชุมชนสหกรณ์ประมง แห่งประเทศไทย จำกัด เพื่อวางระบบการรวมซื้อปัจจัย การผลิตและรวมขายผลผลิตของสหกรณ์	ราย	30	32	106.67
- จัดประชุมเชิงปฏิบัติการในการจัดทำฐานข้อมูล การผลิตและการตลาดของสมาชิกชุมชนสหกรณ์	ราย	150	164	109.33
- จัดประชุมเชิงปฏิบัติการตรวจติดตามประเมิน ศูนย์กลางการรวมซื้อปัจจัยการผลิตและรวมขาย ผลผลิตของสมาชิกชุมชนสหกรณ์ประมงแห่ง ประเทศไทย จำกัด	ราย	50	102	204.00
- ประชุมเชิงปฏิบัติการจัดทำแผนและนำเสนอแผน ธุรกิจของสหกรณ์เป้าหมาย สหกรณ์ละ 1 แผน	ราย	400	529	132.25
8. โครงการพัฒนาการดำเนินธุรกิจและสินค้าของสหกรณ์ผู้เลี้ยงโคนม ภายใต้การเชื่อมโยงเครือข่ายธุรกิจและการตลาดภายในห่วงโซ่ การผลิตนมทั้งระบบ				
- ประชุมเชิงปฏิบัติการเชื่อมโยงเครือข่ายธุรกิจ และการตลาดเพื่อเพิ่มศักยภาพสหกรณ์ในด้านการ ดำเนินธุรกิจและเพิ่มประสิทธิภาพการผลิตนมนมดิบ	ครั้ง	2	2	100.00
	สหกรณ์		284	
	คน		454	



แผนงาน/ผลผลิต/โครงการ/ กิจกรรมหลัก/กิจกรรมรอง/ตัวชี้วัด	หน่วยนับ	ผลการปฏิบัติงาน		
		เป้าหมาย	ผลงานสะสม	ร้อยละผลสำเร็จ
- ประชุมเชิงปฏิบัติการเพิ่มขีดความสามารถผู้ เกษตรกรและทายาทเกษตรกรโคนมในการเลี้ยงโค นมเพื่อเพิ่มผลผลิตฟาร์มโคนมที่ปฏิบัติได้และเห็น ผลจริง	ครั้ง	2	2	100.00
	สหกรณ์		42	
	คน		172	
- ประชุมคณะกรรมการบริหารนมทั้งระบบ และคณะทำงานฯ ตามที่คณะกรรมการโคนมและ ผลิตภัณฑ์นมมอบหมาย	ครั้ง	6	4	66.67
	คน		132	
- อุดหนุนเพิ่มศักยภาพธุรกิจรวบรวม แปรรูป การตลาดและกระจายสินค้าของสหกรณ์ เพื่อ สนับสนุนการดำเนินงานของชุมนุมสหกรณ์โคนม ระดับภาค	ชุมนุม	5	5	100.00
- อุดหนุนการเลี้ยงระบบคอกรวม และการ เลี้ยงทดแทนฝูง ในฟาร์มกลางของสหกรณ์	สหกรณ์	2	2	100.00
9. โครงการเพิ่มประสิทธิภาพการบริหารจัดการ ผักปลอดภัยในสหกรณ์และกลุ่มเกษตรกร ปี 2560	แห่ง	50	50	100
10. โครงการเพิ่มศักยภาพธุรกิจรวบรวม แปรรูป และกระจายสินค้าสหกรณ์ปศุสัตว์	แห่ง	30	30	100
11. โครงการพัฒนาศักยภาพการรวบรวมและแปรรูปกาแฟอาราบิก้าในสหกรณ์				
- อุดหนุนอุปกรณ์การรวบรวมและแปรรูป ผลผลิตกาแฟ	แห่ง	1	1	100.00
	เครื่อง	6	6	100.00
	บาท	517,500	517,500	100.00
<b>กิจกรรมรอง : พัฒนาความเข้มแข็งสหกรณ์นอกภาคการเกษตร</b>				
1. พัฒนาสหกรณ์ออมทรัพย์เป็นองค์กรวางแผนทางการเงินแก่สมาชิก				
- แนะนำส่งเสริมสหกรณ์ออมทรัพย์ให้นำ ความรู้ด้านการวางแผนการเงินส่วนบุคคล ไป เผยแพร่และช่วยเหลือสมาชิก	แห่ง	80	80	100.00
	ครั้ง	936	792	84.62
- ถ่ายทอดองค์ความรู้การวางแผนทางการเงิน ส่วนบุคคลแก่สมาชิก (ดำเนินการจัดอบรมแห่งละ 2 รุ่นๆละ 30 คน)	แห่ง	80	80	100.00
	ครั้ง	160	160	100.00
	ราย	4,800	5,103	106.31
2. พัฒนาสหกรณ์เครดิตยูเนียนสู่ความเข้มแข็งทางการเงินชุมชน				
- แต่งตั้งคณะทำงานพัฒนาสหกรณ์เครดิต ยูเนียนสู่ความเข้มแข็งทางการเงินชุมชน	คณะ	37	37	100.00



แผนงาน/ผลผลิต/โครงการ/ กิจกรรมหลัก/กิจกรรมรอง/ตัวชี้วัด	หน่วยนับ	ผลการปฏิบัติงาน		
		เป้าหมาย	ผลงานสะสม	ร้อยละผลสำเร็จ
- ประชุมครั้งที่ 1 เพื่อให้สหกรณ์กำหนด กิจกรรม/แนวทางพัฒนาสหกรณ์เครดิตยูเนียนสู่ค วามเข้มแข็งทางการเงินชุมชนไปสู่การปฏิบัติ	แห่ง	70	70	100.00
	ครั้ง	70	70	100.00
	ราย	2,100	2,114	100.67
- ประชุม ครั้งที่ 2 เพื่อนำปัญหา/อุปสรรคมา ปรับปรุงแก้ไขเพื่อให้บรรลุผลการพัฒนาสหกรณ์ เครดิตยูเนียนสู่ความเข้มแข็งทางการเงินชุมชน	แห่ง	70	70	100.00
	ครั้ง	70	70	100.00
	ราย	2,100	2,109	100.43
<b>3. พัฒนาศักยภาพการบริหารจัดการสหกรณ์ร้านค้า</b>				
- ชี้แจงขั้นตอนการส่งเสริมการพัฒนา ศักยภาพสหกรณ์ร้านค้า และร่วมวิเคราะห์ ประเมิน สถานภาพการดำเนินงาน ปัญหาอุปสรรคของ สหกรณ์ เพื่อวางแผนการพัฒนา/ปรับปรุงสหกรณ์ ร้านค้า	แห่ง	20	20	100.00
	ครั้ง	40	27	67.50
		ราย	400	357
<b>4. เสริมสร้างคุณภาพการให้บริการของสหกรณ์บริการ</b>				
- ประชุมครั้งที่ 1 เพื่อให้สหกรณ์กำหนด กิจกรรม/แนวทางพัฒนาสหกรณ์บริการ	แห่ง	80	80	100.00
	ครั้ง	80	80	100.00
	ราย	2,400	2,390	99.58
- ประชุม ครั้งที่ 2 เพื่อนำปัญหา/อุปสรรคมา ปรับปรุงแก้ไขเพื่อให้บรรลุผลการพัฒนาสหกรณ์ บริการ	แห่ง	80	80	100.00
	ครั้ง	80	80	100.00
	ราย	2,400	2,400	100.00
กิจกรรมรอง : พัฒนาบุคลากรกรมส่งเสริมสหกรณ์	ราย	1,925	1,975	102.59
กิจกรรมรอง : พัฒนาศักยภาพสมาชิกสหกรณ์และ กลุ่มเกษตรกร	ราย	6,320	6,439	101.88
<b>แผนงานยุทธศาสตร์พัฒนาเกษตรกรรมยั่งยืน และเสริมสร้างความเข้มแข็งของเกษตรกรอย่างเป็นระบบ</b>				
<b>โครงการบริหารจัดการเขตเกษตรเศรษฐกิจสำหรับสินค้าเกษตรที่สำคัญ</b>				
<b>กิจกรรมหลัก : ส่งเสริมและพัฒนาเขตเกษตรเศรษฐกิจสำหรับสินค้าเกษตรที่สำคัญ</b>				
กิจกรรมรอง : ส่งเสริมและพัฒนาความสามารถใน การแข่งขันการค้าในธุรกิจกาแพในสหกรณ์และ กลุ่มเกษตรกร	แห่ง	23	23	100.00



แผนงาน/ผลผลิต/โครงการ/ กิจกรรมหลัก/กิจกรรมรอง/ตัวชี้วัด	หน่วยนับ	ผลการปฏิบัติงาน		
		เป้าหมาย	ผลงานสะสม	ร้อยละผลสำเร็จ
- อุดหนุนการปรับปรุงร้านค้าเพื่อเพิ่ม ศักยภาพด้านการตลาดให้แก่สหกรณ์	แห่ง	1	1	100.00
	บาท	900,000	900,000	100.00
- ประชุมถ่ายทอดองค์ความรู้ด้านการพัฒนา ผลผลิตที่มีคุณภาพให้ตรงตามความต้องการของ ตลาดและได้มาตรฐาน GAP หรือสินค้าปลอดภัย/ การเชื่อมโยงเครือข่ายในระดับจังหวัด	ราย	90	90	100.00
- ประชุมถ่ายทอดองค์ความรู้ด้านการรวบรวม ผลผลิตที่มีคุณภาพ การแปรรูปและการพัฒนาตลาด สินค้ากาแฟ โดยการเชื่อมโยงเครือข่ายระหว่างส หกรณ์และกลุ่มเกษตรกรที่ดำเนินธุรกิจกาแฟ ตลอดจนผู้ประกอบการในพื้นที่เพื่อพัฒนาตลาด สินค้ากาแฟ	ราย	160	160	100.00
- จัดประชุมถ่ายทอดองค์ความรู้ด้านการพัฒนา ตลาดกาแฟและเชื่อมโยงเครือข่ายระหว่างสหกรณ์/ กลุ่มเกษตรกรที่ดำเนินธุรกิจกาแฟและพัฒนา ความสามารถในการแข่งขันการค้าดำเนินธุรกิจกาแฟ และศึกษาดูงาน	ราย	50	50	100.00
<b>โครงการส่งเสริมการใช้เครื่องจักรกลการเกษตรทดแทนแรงงานเกษตร</b>				
<b>กิจกรรมหลัก : ส่งเสริมการใช้เครื่องจักรกลการเกษตรทดแทนแรงงานเกษตร</b>				
<b>กิจกรรมรอง : ส่งเสริมการใช้เครื่องจักรกลการเกษตร</b>				
1. โครงการส่งเสริมการให้บริการเครื่องจักรกลทางการเกษตรเพื่อลดต้นทุนสมาชิก				
- จัดทำฐานข้อมูลการผลิตของสมาชิกสหกรณ์ที่ เข้าร่วมโครงการ	แห่ง	87	85	97.70
- จัดประชุมถ่ายทอดความรู้การวางแผนการใช้ เครื่องจักรกลทางการเกษตร	ครั้ง	31	27	87.10
	ราย	435	581	133.56
<b>โครงการพัฒนาพื้นที่โครงการหลวงและโครงการอันเนื่องมาจากพระราชดำริ</b>				
<b>กิจกรรมหลัก : พัฒนาโครงการหลวง</b>				
กิจกรรมรอง : ส่งเสริมสหกรณ์ในพื้นที่ โครงการหลวง	แห่ง	89	89	100
<b>กิจกรรมรอง : โครงการส่งเสริมสหกรณ์ในพื้นที่โครงการหลวง</b>				
- ส่งเสริมสหกรณ์/กลุ่มเกษตรกรในพื้นที่โครงการ หลวงให้บรรลุวัตถุประสงค์	แห่ง	53	53	100.00
- สนับสนุนและจัดหาปัจจัยการผลิตและ การตลาดในการพัฒนาธุรกิจสหกรณ์	แห่ง	8	8	100.00



แผนงาน/ผลผลิต/โครงการ/ กิจกรรมหลัก/กิจกรรมรอง/ตัวชี้วัด	หน่วยนับ	ผลการปฏิบัติงาน		
		เป้าหมาย	ผลงานสะสม	ร้อยละผลสำเร็จ
กิจกรรมรอง : โครงการส่งเสริมสหกรณ์ในพื้นที่โครงการขยายผลโครงการหลวง				
- ส่งเสริมสหกรณ์/กลุ่มเกษตรกรในพื้นที่โครงการหลวงให้บรรลุวัตถุประสงค์	แห่ง	26	26	100.00
- สนับสนุนและจัดหาปัจจัยการผลิตและการตลาดในการพัฒนาธุรกิจสหกรณ์	แห่ง	2	2	100.00
กิจกรรมรอง : ส่งเสริมสหกรณ์ในพื้นที่โครงการขยายผลโครงการหลวงเพื่อแก้ปัญหาการปลูกฝิ่นอย่างยั่งยืน				
- ส่งเสริมให้ความรู้เกี่ยวกับอุดมการณ์ หลักการ และวิธีการสหกรณ์ ในพื้นที่โครงการฯ	แห่ง	10	10	100.00
กิจกรรมหลัก : การพัฒนาอันเนื่องมาจากพระราชดำริ				
กิจกรรมรอง : ขับเคลื่อนปรัชญาของเศรษฐกิจพอเพียง				
กิจกรรมรอง : อนุรักษ์พันธุกรรมพืชอันเนื่องมาจากพระราชดำริสมเด็จพระเทพรัตนราชสุดาฯ สยามบรมราชกุมารี				
- จัดเวที/ประชุมเชิงปฏิบัติการ ให้สหกรณ์/กลุ่มเกษตรกรเห็นความสำคัญของการอนุรักษ์พันธุกรรมพืช	ครั้ง	129	129	100.00
	ราย	3,870	3,931	101.58
กิจกรรมรอง : คลินิกเกษตรเคลื่อนที่ในพระราชานุเคราะห์ สมเด็จพระบรมโอรสาธิราชฯ สยามมกุฎราชกุมาร				
- จัดกิจกรรมคลินิกสหกรณ์ ประกอบด้วย นิทรรศการ ให้คำปรึกษา ตอบปัญหาชิงรางวัลในงานคลินิกสหกรณ์เคลื่อนที่	ครั้ง	312	234.00	75.00
กิจกรรมรอง : การส่งเสริมสหกรณ์ตามพระราชดำริ สมเด็จพระเทพรัตนราชสุดาฯ สยามบรมราชกุมารี				
- จัดกิจกรรมทัศนศึกษาให้แก่นักเรียนที่เป็น คณะกรรมการ ผู้สังเกตการณ์และครูผู้รับผิดชอบ	ครั้ง	53	53	100.00
- จำนวนผู้เข้าร่วมกิจกรรมทัศนศึกษา	ราย	6,564	6,801	103.61
- เงินอุดหนุนก่อสร้าง/ปรับปรุงอาคารโรงเรียน และเพื่อดำเนินกิจกรรมสหกรณ์โรงเรียน	โรงเรียน	151	151	100.00
กิจกรรมรอง : การประกวดการขับเคลื่อนปรัชญาของเศรษฐกิจพอเพียงในสหกรณ์ทุกประเภทและกลุ่มเกษตรกร				
- จัดประชุมคณะกรรมการเพื่อคัดเลือกสหกรณ์ และกลุ่มเกษตรกรที่มีผลงานดีเด่นในการดำเนินการขับเคลื่อนการใช้หลักปรัชญาของเศรษฐกิจพอเพียงระดับจังหวัด	ครั้ง	78.00	78.00	100.00
	ราย	2,340.00	2,220.00	94.87
กิจกรรมรอง : ส่งเสริมกิจกรรมสหกรณ์นักเรียนในโรงเรียนเพียงหลวง ในทูลกระหม่อมหญิงอุบลรัตนราชกัญญา สิริวัฒนาพรรณวดี				
- ส่งเสริมกิจกรรมสหกรณ์นักเรียนในโรงเรียนเพียงหลวงในทูลกระหม่อมหญิงอุบลรัตนราชกัญญา สิริวัฒนาพรรณวดี	โรงเรียน	18	18	100





แผนงาน/ผลผลิต/โครงการ/ กิจกรรมหลัก/กิจกรรมรอง/ตัวชี้วัด	หน่วยนับ	ผลการปฏิบัติงาน		
		เป้าหมาย	ผลงานสะสม	ร้อยละผลสำเร็จ
<b>กิจกรรมรอง : ส่งเสริมการสหกรณ์ตามโครงการอันเนื่องมาจากพระราชดำริ</b>				
- จัดเวทีชาวบ้าน/ประชุมเชิงปฏิบัติการ ทบทวน แผนกลยุทธ์การพัฒนาสหกรณ์/กลุ่มเกษตรกร/การ ทำกิจกรรมกลุ่ม พร้อมทั้งนำโครงการตามแผน กลยุทธ์ไปปฏิบัติ	ครั้ง	106	106	100.00
	ราย	3,180	3,290	103.46
- เงินอุดหนุนเพื่อสนับสนุนการจัดหาอุปกรณ์การ ผลิต การตลาด และการแปรรูปของสหกรณ์ในพื้นที่ โครงการอันเนื่องมาจากพระราชดำริ	แห่ง	39.00	39.00	100.00
<b>กิจกรรมรอง : เกษตรทฤษฎีใหม่</b>				
- จำนวนเกษตรกรที่เข้าเสวนาร่วม 5 ประสาน	ราย	5,406.00	5,406.00	100.00
<b>โครงการระบบส่งเสริมการเกษตรแบบแปลงใหญ่</b>				
<b>กิจกรรมหลัก : เพิ่มประสิทธิภาพการผลิตปาล์มน้ำมันของสหกรณ์และกลุ่มเกษตรกร</b>				
กิจกรรมรอง : พัฒนาและเพิ่มประสิทธิภาพการ ผลิตพืชพลังงาน ปาล์มน้ำมัน	แห่ง/ราย	10/5,000	10/5,000	100.00
<b>กิจกรรมหลัก : สนับสนุนสหกรณ์เป็นผู้ค้าขายสินค้าเกษตรรายใหญ่</b>				
<b>กิจกรรมรอง : สนับสนุนสหกรณ์เป็นผู้ค้าขายสินค้าเกษตร</b>				
1. โครงการเพิ่มประสิทธิภาพการค้าเงินธุรกิจจัดหาสินค้ามาจำหน่ายและศูนย์กระจายสินค้า				
- แนะนำ ส่งเสริม สนับสนุน เพื่อประสิทธิภาพ การค้าเงินงาน	แห่ง	78	78	100.00
- สนับสนุนเงินอุดหนุนในการเพิ่มศักยภาพการ รวบรวม แปรรูป การตลาด และกระจายสินค้า ให้แก่สหกรณ์	แห่ง	4	4	100.00
2. โครงการยกระดับธุรกิจการรวมซื้อ-รวมขายของกลุ่มเกษตรกร				
- จัดทำข้อมูลความต้องการซื้อขายของสมาชิก กลุ่มเกษตรกร	ราย	1,155	3,253	281.65
- จัดประชุมเชื่อมโยงธุรกิจการรวมซื้อรวมขาย ของกลุ่มเกษตรกร	ครั้ง	77	77	100.00
	ราย	1,155	1,481	128.23
3. โครงการส่งเสริมการเกษตรแบบแปลงใหญ่				
- แนะนำส่งเสริมการรวมกลุ่มโดยใช้วิธีการ สหกรณ์ให้เกิดความเข้มแข็ง	แปลง	600	596	99.33
- จัดประชุมเพื่อเชื่อมโยงเครือข่ายการตลาด และมีแผนการตลาดแล้ว	แปลง	600	596	99.33



แผนงาน/ผลผลิต/โครงการ/ กิจกรรมหลัก/กิจกรรมรอง/ตัวชี้วัด	หน่วยนับ	ผลการปฏิบัติงาน		
		เป้าหมาย	ผลงานสะสม	ร้อยละผลสำเร็จ
<b>โครงการศูนย์เรียนรู้การเพิ่มประสิทธิภาพการผลิตสินค้าเกษตร</b>				
<b>กิจกรรมหลัก : พัฒนาศูนย์เรียนรู้การเพิ่มประสิทธิภาพการผลิตสินค้าเกษตร</b>				
<b>กิจกรรมรอง : พัฒนาศูนย์เรียนรู้การเพิ่มประสิทธิภาพการผลิตสินค้าเกษตร</b>				
1. ถ่ายทอดความรู้เรื่องการสหกรณ์แก่สมาชิก ศพก.	ศูนย์	882	918	104.08
2. สนับสนุนการดำเนินกิจกรรมกลุ่มของเกษตรกร เพื่อสร้างเครือข่ายการผลิตและการตลาด	กลุ่ม	530	646	121.88
3. สนับสนุนสื่อการเรียนรู้ด้านการสหกรณ์ ประจำ ศพก.	ศูนย์	882	882	100.00
4. การอบรม "สร้างวิทยากรการสหกรณ์" ประจำ ศพก.	ศูนย์	882	882	100.00
<b>กิจกรรมรอง : พัฒนาศักยภาพการดำเนินธุรกิจข้าวสถาบันเกษตรกรพร้อมสู่ AEC</b>				
- ประสานงาน แนะนำ ส่งเสริม เชื่อมโยง เครือข่าย และพัฒนาศักยภาพดำเนินธุรกิจข้าว สถาบันเกษตรกร	แห่ง	45	85	188.88
- จัดประชุมคณะทำงาน	ครั้ง	20	22	110
- จัดประชุมบ่มเพาะความรู้ให้แก่บุคลากร ด้าน ธุรกิจ และการตลาด ในสถาบันเกษตรกร ผ่าน ทางไกลโดยวิธี Conference	ราย	1,200	160	13.33
- จัดประชุมบ่มเพาะเพิ่มศักยภาพสมาชิกใน สถาบันเกษตรกร ประกอบด้วย บ่มเพาะสหกรณ์ที่ ต้องการพัฒนากิจการดำเนินงานธุรกิจข้าว และบ่ม เเพาะสหกรณ์ที่พัฒนาศักยภาพธุรกิจข้าวให้สามารถ แข่งขันได้	แห่ง	45	64	142.22
- จัดประชุมพัฒนาศักยภาพการตลาดธุรกิจข้าว และศึกษาดูงานการจัดการธุรกิจข้าวแบบครบวงจร	แห่ง	10	26	260
- จัดกิจกรรมทดสอบตลาดข้าวสารสหกรณ์สู่ ผู้บริโภค เพื่อเพิ่มช่องทางการจำหน่ายสินค้า และ เพิ่มโอกาสทางการตลาดในการเข้าถึงผู้บริโภค	แห่ง	5	9	180
<b>โครงการธนาคารสินค้าเกษตร</b>				
<b>กิจกรรมหลัก : สนับสนุนธนาคารสินค้าเกษตร</b>				
<b>กิจกรรมรอง : ธนาคารสินค้าเกษตร</b>				
- ประชุมวิเคราะห์ความพร้อม/กำหนดระเบียบ/ กำหนดแนวทางแผนการดำเนินการในรูปแบบ ธนาคารสินค้าเกษตร	ราย	800	842	105.25



แผนงาน/ผลผลิต/โครงการ/ กิจกรรมหลัก/กิจกรรมรอง/ตัวชี้วัด	หน่วยนับ	ผลการปฏิบัติงาน		
		เป้าหมาย	ผลงานสะสม	ร้อยละผลสำเร็จ
- ประชุมสัมมนาการดำเนินงานธนาคารสินค้า เกษตรกร	ราย	640	777	121.41
- อบรมเทคโนโลยีการผลิตที่เหมาะสม เพื่อ ปรับปรุงคุณภาพผลผลิตให้แก่สมาชิกธนาคาร	ราย	1,200	1,371	114.25
<b>กิจกรรมรอง : ธนาคารข้าวในสถาบันเกษตรกร</b>				
- จัดตั้งธนาคารข้าวในสถาบันเกษตรกร	แห่ง	31	31	100.00
- เกษตรกรได้รับประโยชน์	ราย		7,483	
- ลดต้นทุนการผลิตจากการกู้ยืมเงินจัดหาปัจจัย การผลิต	ล้านบาท		47.87	
<b>กิจกรรมรอง : ธนาคารโคนมทดแทน</b>				
- จัดตั้งธนาคารโคนมทดแทน	แห่ง	8	8	100.00
- เกษตรกรได้รับประโยชน์	ราย		505	
- ลดต้นทุนการเลี้ยงโคนมลง	ล้านบาท		7.17	
<b>โครงการพัฒนาความเข้มแข็งสหกรณ์</b>				
<b>กิจกรรมหลัก : พัฒนาความเข้มแข็งและยกระดับชั้นสหกรณ์</b>				
<b>กิจกรรมรอง : พัฒนาความเข้มแข็งและยกระดับชั้นสหกรณ์</b>				
1. พัฒนาสหกรณ์ภาคการเกษตรเป็นองค์กรหลักระดับอำเภอ				
- สหกรณ์เป้าหมายที่ผ่านการคัดเลือก	แห่ง	822	833	101.34
- จัดทำแผนพัฒนาศักยภาพสหกรณ์เป้าหมาย	แห่ง	365	428	117.26
- พัฒนาศักยภาพคณะกรรมการสหกรณ์ทั้งคณะ	รุ่น	238	218	91.60
	ราย	12,330	11,126	90.24
	จังหวัด	76	76	100.00
2. โครงการสหกรณ์สีขาวด้วยธรรมาภิบาล				
- ดำเนินการประเมินส่งเสริมสหกรณ์สีขาวด้วย ธรรมาภิบาล ครั้งที่ 2 ของสหกรณ์ที่เข้าร่วมโครงการ	แห่ง	219	125	57.08
	จังหวัด	76	53	69.74
<b>กิจกรรมหลัก : ส่งเสริมการผลิตและการกระจายเมล็ดพันธุ์ดีแก่เกษตรกรในสถาบันเกษตรกร</b>				
<b>กิจกรรมรอง : ส่งเสริมการผลิตและการกระจายเมล็ดพันธุ์ข้าวและถั่วเหลือง</b>				
- ผลการรวบรวมเมล็ดพันธุ์ดี	ตัน	39,000	27,933.270	71.62
- สนับสนุนเงินอุดหนุนแก่สถาบันเกษตรกร	แห่ง	32	31	96.88
	บาท	58,500,000	41,899,904.50	71.62



แผนงาน/ผลผลิต/โครงการ/ กิจกรรมหลัก/กิจกรรมรอง/ตัวชี้วัด	หน่วยนับ	ผลการปฏิบัติงาน		
		เป้าหมาย	ผลงานสะสม	ร้อยละผลสำเร็จ
- จัดอบรมพัฒนาขีดความสามารถการผลิตและการตลาดเมล็ดพันธุ์	ราย	220	220	100.00
- จัดประชุมสร้างเครือข่ายการผลิตและการตลาดเมล็ดพันธุ์	ราย	2,370	2,426	102.36
<b>โครงการส่งเสริมการใช้ยางในหน่วยงานภาครัฐ</b>				
กิจกรรมหลัก : ส่งเสริมการใช้ยางในหน่วยงานและสหกรณ์				
กิจกรรมรอง : พัฒนาศักยภาพการเลี้ยงโคนมของสหกรณ์ด้วยการใช้แผ่นยางพาราปูพื้นคอกโคนม				
1. พัฒนาศักยภาพการเลี้ยงโคนมของสหกรณ์ด้วยการใช้แผ่นยางพาราปูพื้นคอกโคนม	แห่ง	20	20	100
	ผืน	5,650	6,480	114.69
<b>แผนงานบูรณาการขับเคลื่อนการแก้ไขปัญหาจังหวัดชายแดนใต้</b>				
โครงการส่งเสริมอาชีพด้านการเกษตรในจังหวัดชายแดนใต้				
กิจกรรมหลัก : ส่งเสริมอาชีพด้านการเกษตรในจังหวัดชายแดนใต้				
1. พัฒนาศักยภาพการผลิตและแปรรูปยางพาราของสหกรณ์/กลุ่มเกษตรกรในจังหวัดยะลา	แห่ง	2	2	100
2. ก่อสร้างอาคารแปรรูปผลผลิตทางการเกษตรจังหวัดสงขลา	แห่ง	1	1	100
3. เสริมสร้างความมั่นคงของหมู่บ้านด้วยวิธีการสหกรณ์ 162 หมู่บ้าน	ราย/ หมู่บ้าน	1,134/162	2,728/162	240.56
4. เพิ่มขีดความสามารถการจัดการธุรกิจของสหกรณ์ภาคการเกษตร จังหวัดปัตตานี	แห่ง	2	2	100
5. ขยายผลการพัฒนาศักยภาพการจัดการธุรกิจสหกรณ์การเกษตรและสหกรณ์ประมง	แห่ง	11	11	100
6. พัฒนาผู้นำชุมชนและบุคลากรขององค์กรต่างๆ ในชุมชน	ราย	440	516	117.27
<b>แผนงานบูรณาการพัฒนาพื้นที่เขตเศรษฐกิจพิเศษ</b>				
โครงการบริหารจัดการผลิตผลทางการเกษตรในเขตพัฒนาเศรษฐกิจพิเศษ				
กิจกรรมหลัก : พัฒนาสหกรณ์ชายแดน				
1. แนะนำ ส่งเสริม สหกรณ์เพื่อพัฒนาศักยภาพการดำเนินธุรกิจชายแดนในเขตพัฒนาเศรษฐกิจพิเศษ	แห่ง	37	37	100.00
2. อบรมให้ความรู้แนวทางการบริหารจัดการผลผลิตทางการเกษตรในเขตพัฒนาเศรษฐกิจ	ราย	500	510	102.00
3. สนับสนุนอุปกรณ์การตลาดแก่สหกรณ์ในเขตเศรษฐกิจพิเศษ	แห่ง	5	5	100.00



แผนงาน/ผลผลิต/โครงการ/ กิจกรรมหลัก/กิจกรรมรอง/ตัวชี้วัด	หน่วยนับ	ผลการปฏิบัติงาน		
		เป้าหมาย	ผลงานสะสม	ร้อยละผลสำเร็จ
<b>แผนงานบูรณาการพัฒนาเศรษฐกิจดิจิทัล</b>				
โครงการพัฒนาเศรษฐกิจดิจิทัล				
กิจกรรมหลัก : พัฒนาเศรษฐกิจดิจิทัล				
1. พัฒนาระบบทะเบียนกลุ่มเกษตรกร	ระบบ	1	1	100.00
2. พัฒนาระบบ E-Commerce สินค้าสหกรณ์ ภาคเกษตรและกลุ่มเกษตรกร	ระบบ	1	1	100.00
<b>แผนงานบูรณาการพัฒนาเศรษฐกิจฐานรากและชุมชนเข้มแข็ง</b>				
โครงการพัฒนากลุ่มอาชีพสร้างมูลค่าเพิ่มในสังกัดสถาบันเกษตรกร				
กิจกรรมหลัก : พัฒนากลุ่มอาชีพสร้างมูลค่าเพิ่มในสังกัดสถาบันเกษตรกร				
กิจกรรมรอง : พัฒนากลุ่มอาชีพในสถาบันเกษตรกรเพื่อสร้างมูลค่าเพิ่ม				
1. กลุ่มอาชีพในสังกัดสถาบันเกษตรกรมีแผนการ พัฒนาธุรกิจ	กลุ่ม	156	156	100.00
2. ผลผลิตภัณฑ์ของกลุ่มอาชีพได้รับการพัฒนา (อย่างน้อย)	ผลิตภัณฑ์	78	122	156.41
<b>แผนงานบูรณาการจัดการปัญหาที่ดินทำกิน</b>				
โครงการส่งเสริมและพัฒนาอาชีพเพื่อแก้ไขปัญหาที่ดินทำกินของเกษตรกร				
กิจกรรมหลัก : ส่งเสริมและพัฒนาอาชีพภายใต้โครงการจัดที่ดินตามนโยบายรัฐบาล				
กิจกรรมรอง : ส่งเสริมและพัฒนาอาชีพ เพื่อแก้ไข ปัญหาที่ดินทำกินตามนโยบายรัฐบาล	แห่ง	15		
<b>แผนงานบูรณาการพัฒนาและเพิ่มประสิทธิภาพการใช้พลังงานที่เป็นมิตรกับสิ่งแวดล้อม</b>				
โครงการส่งเสริมบริหารจัดการธุรกิจการผลิตไฟฟ้าจากพลังงานแสงอาทิตย์ในสหกรณ์ภาคการเกษตร				
กิจกรรมหลัก : บริหารจัดการธุรกิจการผลิตไฟฟ้าจากพลังงานแสงอาทิตย์ในสหกรณ์ภาคการเกษตร				
กิจกรรมรอง : ส่งเสริมบริหารจัดการธุรกิจการผลิตไฟฟ้าจากพลังงานแสงอาทิตย์ในสหกรณ์ภาคการเกษตร				
1. แนะนำ ส่งเสริม การบริหารจัดการธุรกิจผลิต ไฟฟ้าจากพลังงานแสงอาทิตย์ในสหกรณ์ ภาคการเกษตร	แห่ง	67	67	100
2. ประชุมชี้แจงการบริหารจัดการธุรกิจผลิตไฟฟ้า จากพลังงานแสงอาทิตย์แก่สหกรณ์ที่เข้าร่วม โครงการและเจ้าหน้าที่ส่งเสริมสหกรณ์ - สหกรณ์ที่เข้าร่วมโครงการระยะที่ 1 - สหกรณ์ที่เข้าร่วมโครงการระยะที่ 2	ราย ราย	155 700	197 -	127.09 -



## รายงานผลการปฏิบัติงานและการเบิกจ่ายงบประมาณประจำปีงบประมาณ 2560

### กรมส่งเสริมสหกรณ์

พฤษภาคม 2556 ถึง 30 กันยายน 2560



### แผนงานพื้นฐาน

#### แผนงานพื้นฐานด้านการสร้างความสามารถในการแข่งขันของประเทศ

กิจกรรมหลัก : การจัดงานมหกรรมสินค้าสหกรณ์

#### ● โครงการจัดงาน “ สินค้าสหกรณ์ไทย ร่วมใจช่วยเกษตรกร ”

เพื่อเพิ่มช่องทางการตลาดของสินค้าสหกรณ์ กลุ่มผู้ผลิต สมาชิกและเกษตรกรทั่วไป สร้างโอกาสทางการตลาดให้เกษตรกรชาวนานำข้าวสารของตนเองมาจำหน่าย บรรเทาความเดือดร้อนของประชาชนจากปัญหาค่าครองชีพสูงขึ้นให้มีโอกาสซื้อสินค้าที่จำเป็นในราคายุติธรรม และเพิ่มบทบาทของสหกรณ์ในการเป็นที่พึ่งของชุมชน สร้างความเชื่อมั่นให้กับสมาชิกสหกรณ์และประชาชนทั่วไปที่มีต่อระบบสหกรณ์ผลการจัดงาน “สินค้าสหกรณ์ไทย ร่วมใจช่วยเกษตรกร” ทั่วประเทศ มีมูลค่าการจำหน่ายสินค้ารวมทั้งสิ้น 54,701,110.45 บาท จำนวนผู้เข้าร่วมงานทั้งสิ้น 302,130 ราย ประมาณการราคาสินค้าที่นำมาจำหน่ายถูกกว่าท้องตลาด 3,766,539.50 บาท สินค้าที่จำหน่าย ประกอบด้วย ข้าวสาร ไข่ น้ำมันพืช และสินค้ากลุ่มอาชีพ

#### วัตถุประสงค์

1. เพิ่มช่องทางการตลาดของสินค้าสหกรณ์ กลุ่มผู้ผลิต สมาชิกและเกษตรกรทั่วไป
2. สร้างโอกาสทางการตลาดให้เกษตรกรชาวนานำข้าวสารของตนเองมาจำหน่าย
3. เพื่อบรรเทาความเดือดร้อนประชาชนจากปัญหาค่าครองชีพสูงขึ้นให้มีโอกาสซื้อสินค้าที่จำเป็น
4. เพิ่มบทบาทของสหกรณ์ในการเป็นที่พึ่งของชุมชน สร้างความเชื่อมั่นให้กับสมาชิกและประชาชนทั่วไปที่มี ต่อระบบสหกรณ์

**เป้าหมาย** : กำหนดจัดงาน 76 จังหวัด และสำนักงานส่งเสริมสหกรณ์กรุงเทพมหานคร พื้นที่ 1 และ พื้นที่ 2

**พื้นที่ดำเนินงาน** : สถานที่จัดงานขึ้นอยู่กับความเหมาะสมของแต่ละจังหวัด ระหว่างพฤศจิกายน 2559 – มีนาคม 2560 ทั่วประเทศ

**ผลการดำเนินงาน** : พิจารณาคัดเลือกสหกรณ์ที่มีความพร้อมในการจัดงานจำหน่ายสินค้าสหกรณ์

1. จัดประชุมสหกรณ์ในจังหวัดเพื่อวางแผนทางการบริหารจัดการร่วมกัน
2. คัดเลือกสินค้าที่จะนำมาจำหน่าย โดยประสานงานกับศูนย์กระจายสินค้าสหกรณ์แม่ข่าย 24 แห่ง
3. ประสานหน่วยงานในจังหวัดเพื่อร่วมกันจัดหาสินค้ามาจำหน่าย



4. สหกรณ์ที่ได้รับการคัดเลือกในจังหวัดจะต้องดำเนินการงานในระดับอำเภอ ตามจำนวนอำเภอที่มีความพร้อม อำเภอละ 2 วัน
5. คัดเลือกสถานที่จัดงาน
6. ตกแต่งสถานที่จัดงาน
7. รายงานผลการจัดงานให้กรมส่งเสริมสหกรณ์ทราบ

**งบประมาณและการเบิกจ่าย :** งบประมาณที่ได้รับจัดสรร ปี 2560 7,000,000 บาท

1. โครงการจัดงาน “สินค้าสหกรณ์ไทย ร่วมใจช่วยเกษตรกร”	5,940,000 บาท
2. โครงการจัดกิจกรรมการตลาด “ตลาดสินค้าเกษตร เพื่อเกษตรกรเพื่อชุมชน” ภายใต้โครงการส่งเสริมและพัฒนาตลาดสินค้าเกษตร	650,000 บาท
3. โครงการจัดงาน “มหกรรมสินค้าสหกรณ์ ประจำปี 2560” ระดับภาคใต้	410,000 บาท
คงเหลือ	0 บาท

### ผลลัพธ์

#### ผลลัพธ์เชิงปริมาณ

การดำเนินการจัดงาน 594 แห่ง มีจำนวนผู้เข้าร่วมงาน 302,130 คน ยอดจำหน่าย 54,701,110.45 บาท ประเมินการราคาสินค้าที่นำมาจำหน่ายถูกกว่าท้องตลาดจำนวน 3,766,539.50 บาท

#### ผลลัพธ์เชิงคุณภาพ

สร้างรายได้เพิ่มให้กับเกษตรกรสามารถบรรเทาความเดือดร้อนเรื่องค่าครองชีพให้กับประชาชนรวมไปถึง การบริโภคสินค้าดีมีคุณภาพในราคาที่ยุติธรรม เกิดภาพลักษณ์ที่ดีกับขบวนการสหกรณ์ อีกทั้งยังเป็นการประชาสัมพันธ์สินค้าของขบวนการสหกรณ์ให้เป็นที่รู้จักแพร่หลายมากขึ้น ปริมาณธุรกิจของสหกรณ์ที่ได้รับคัดเลือกเพิ่มขึ้น

ผลสัมฤทธิ์ของการดำเนินโครงการ สามารถสร้างรายได้เพิ่มให้กับเกษตรกร สามารถบรรเทาความเดือดร้อนเรื่องค่าครองชีพให้กับประชาชนรวมไปถึงการบริโภคสินค้าดีมีคุณภาพในราคาที่ยุติธรรม เกิดภาพลักษณ์ที่ดีและยังเป็นการประชาสัมพันธ์สินค้าของขบวนการสหกรณ์ให้เป็นที่รู้จักแพร่หลายมากขึ้น

### ปัญหา/อุปสรรค

ทำเลที่ตั้งของสถานที่จัดงานบางแห่งอยู่ห่างไกล และกำลังซื้อของผู้บริโภคมีน้อย ส่งผลต่อยอดจำหน่ายไม่สูงทำให้ไม่คุ้มกับค่าใช้จ่ายในการจัดงาน





## กิจกรรมหลัก : ให้การช่วยเหลือสหกรณ์/กลุ่มเกษตรกรและสมาชิก กระดับประสภภยรรรมชชาติ

### ● โครงการอุดหนุนเพื่อชดเชยดอกเบี้ยให้สหกรณ์/กลุ่มเกษตรกรและสมาชิกกระดับประสภภยรรรมชชาติ

#### วัตถุประสงค์

เพื่อเป็นการช่วยเหลือบรรเทาภาระหนี้สินเดิมและลดต้นทุนของสมาชิกสหกรณ์/กลุ่มเกษตรกรซึ่งเป็นกลุ่มผู้มีรายได้น้อยและมีปัญหาการส่งชำระหนี้ รวมถึงสนับสนุนสถาบันเกษตรกรให้สินเชื่อระยะสั้นให้แก่สมาชิก 134,479 ราย 651 สถาบันเกษตรกร ได้รับผลกระทบจากภัยแล้งในลุ่มน้ำเจ้าพระยา 22 จังหวัด

#### ผลการดำเนินงาน

1. ชดเชยดอกเบี้ยตามสัญญาเงินกู้เดิมที่ได้รับผลกระทบจากภัยแล้ง ในอัตราร้อยละ 3 ต่อปี ระยะเวลา 6 เดือน จำนวน 522 สถาบันเกษตรกร สมาชิก 97,789 ราย มูลหนี้ต้นเงิน 9,945.013 ล้านบาท ดอกเบี้ยชดเชย 119.590 ล้านบาท
2. ชดเชยดอกเบี้ยตามสัญญาเงินกู้ใหม่ตามวัตถุประสงค์เพื่อการผลิต (การปลูกพืช/เลี้ยงสัตว์) และ ประกอบอาชีพเสริมในช่วงฤดูแล้ง ในอัตราร้อยละ 3 ต่อปี ระยะเวลาไม่เกิน 6 เดือน มูลหนี้ต้นเงินไม่เกิน 30,000 บาท จำนวน 293 สถาบันเกษตรกร สมาชิก 45,656 ราย มูลหนี้ต้นเงิน 1,640.994 ล้านบาท ดอกเบี้ยชดเชย 17.671 ล้านบาท

งบประมาณ	งบประมาณที่ได้รับจัดสรร ปี 2560	167.3297	ล้านบาท
	ผลเบิกจ่าย	137.2250	ล้านบาท
	คงเหลือ	30.1040	ล้านบาท

#### ผลลัพธ์

##### ผลลัพธ์เชิงปริมาณ

สมาชิกสหกรณ์/กลุ่มเกษตรกรที่ได้รับผลกระทบจากภัยแล้งได้รับการชดเชยดอกเบี้ย จำนวน 143,445 ราย มูลหนี้ต้นเงิน 11,586.007 ล้านบาท ดอกเบี้ยชดเชย 137.261 ล้านบาท

##### ผลลัพธ์เชิงคุณภาพ

สมาชิกสหกรณ์/กลุ่มเกษตรกรที่ได้รับผลกระทบจากภัยแล้งได้รับการบรรเทา มีรายได้เพิ่มขึ้นหลังเข้าร่วมโครงการ และมีความพึงพอใจในระดับมากหลังจากได้รับความช่วยเหลือด้านหนี้สินจากรัฐ

#### ปัญหา/อุปสรรค

ระยะเวลาในการชดเชยดอกเบี้ยช้าซ้อนกับมาตรการอื่นๆของรัฐ ควรมีระบบการตรวจสอบความช้าซ้อนในการขอรับความช่วยเหลือของสมาชิกสหกรณ์/กลุ่มเกษตรกร



ประชุมชี้แจงหลักเกณฑ์เบิกจ่ายเงินชดเชยดอกเบี้ย มาตรการช่วยเหลือสมาชิกสหกรณ์/กลุ่มเกษตรกรที่ประสบ ภัยแล้งให้สมาชิกสหกรณ์การเกษตรคลองขลุง จำกัด จังหวัดกำแพงเพชรที่เข้าร่วมโครงการรับทราบ



ประชุมชี้แจงหลักเกณฑ์การเบิกจ่ายเงินชดเชยดอกเบี้ย มาตรการช่วยเหลือสมาชิกสหกรณ์/กลุ่มเกษตรกรที่ประสบภัย แล้ง ให้สมาชิกสหกรณ์การเกษตรแม่ลาด จำกัด จังหวัดกำแพงเพชรที่เข้าร่วมโครงการรับทราบ





## กิจกรรมหลัก : ส่งเสริมและพัฒนาสหกรณ์และกลุ่มเกษตรกรสู่ความเข้มแข็ง

### ● ส่งเสริมสหกรณ์และกลุ่มเกษตรกรตามระบบ CPS

ส่งเสริม สนับสนุนระบบสหกรณ์ให้มีความเข้มแข็ง พัฒนาความสามารถการบริหารจัดการ การดำเนินธุรกิจของสหกรณ์และกลุ่มเกษตรกรให้มีประสิทธิภาพ ส่งผลถึงสมาชิกสหกรณ์และกลุ่มเกษตรกรมีคุณภาพชีวิตที่ดีขึ้นทั้งทางด้านเศรษฐกิจและสังคม

ในปี 2560 ได้เข้าแนะนำ ส่งเสริม และสนับสนุนการดำเนินงานของสหกรณ์และกลุ่มเกษตรกรแล้ว จำนวน 13,198 แห่ง (สหกรณ์ 8,329 แห่ง กลุ่มเกษตรกร 4,869 แห่ง) ซึ่งมีจำนวนสมาชิกสหกรณ์ภาคการเกษตรเพิ่มขึ้น 76,179 ราย โดยสหกรณ์และกลุ่มเกษตรกรที่มีวันสิ้นปีบัญชีระหว่างเดือนกันยายน 2559–สิงหาคม 2560 สามารถปิดบัญชีได้และรับรองงบการเงินโดยผู้สอบบัญชีแล้ว จำนวน 6,832 แห่ง (สหกรณ์ 4,339 แห่ง กลุ่มเกษตรกร 2,493 แห่ง) สหกรณ์และกลุ่มเกษตรกรที่มีวันสิ้นปีบัญชีระหว่างเดือนเมษายน 2559–มีนาคม 2560 สามารถจัดประชุมใหญ่สามัญประจำปีได้แล้ว 8,571 แห่ง (สหกรณ์ 5,724 แห่ง กลุ่มเกษตรกร 2,847 แห่ง)

### ● การออกหนังสือรับรองการทำประโยชน์ในที่ดินของสหกรณ์

#### วัตถุประสงค์

1. เพื่อส่งเสริมการรวมกลุ่มประชาชนภายในพื้นที่เป้าหมายการจัดที่ดินให้ชุมชน ภายใต้นโยบายที่ดินแห่งชาติในรูปแบบสหกรณ์
2. ส่งเสริม พัฒนาอาชีพ และการตลาดในรูปแบบเศรษฐกิจชุมชนตามแนวทางเศรษฐกิจพอเพียง ภายใต้การใช้ระบบอนุรักษ์ดินและน้ำที่เหมาะสม
3. พัฒนาคุณภาพชีวิตและสร้างรายได้ในรูปแบบสหกรณ์ หรือรูปแบบอื่นที่เหมาะสม

**เป้าหมาย :** เกษตรกรได้รับการส่งเสริมและพัฒนาอาชีพ ในพื้นที่ คทช. จำนวน 15 แห่ง

#### พื้นที่ดำเนินการ

1. แนะนำ ส่งเสริม และติดตามรวมถึงการให้ความรู้การรวมกลุ่มและแนะนำส่งเสริมการบริหารงานในรูปแบบสหกรณ์ปี 2559 ในพื้นที่เดิม 41 พื้นที่ และปี 2560 ในพื้นที่ใหม่ 15 พื้นที่
2. ส่งเสริมให้มีการจัดตั้งสถาบันเกษตรกรในพื้นที่โครงการ 15 แห่ง
3. สนับสนุนการก่อสร้างอาคารอเนกประสงค์เพื่อใช้สำหรับเป็นสำนักงานจัดเก็บวัสดุอุปกรณ์การเกษตร และรวบรวมผลผลิต
4. สนับสนุนแหล่งเงินทุนหมุนเวียน(กองทุนพัฒนาสหกรณ์) เพื่อให้สหกรณ์ตามโครงการฯ กู้ยืมเป็นเงินทุนหมุนเวียนในการส่งเสริมการประกอบอาชีพของสมาชิก



ผลการดำเนินงาน

1. ผลการดำเนินงานส่งเสริมและพัฒนาอาชีพในพื้นที่ตามกรอบ 6 ด้าน (พื้นที่ 27 จังหวัด 56 พื้นที่)

<p>แผนด้านการพัฒนาที่ดินและการใช้ประโยชน์ที่ดินบนพื้นฐานข้อมูล Zoning</p>	<p>พัฒนาโครงสร้างพื้นฐานสถานีสูบน้ำ , ปรับพื้นที่ , ขุดสระ , ส่งเสริมการปลูกพืชปุ๋ยสดปรับปรุงบำรุงดิน , ปลูกหญ้าแฝกเพื่อการอนุรักษ์ดินและน้ำ , จัดหาบ่อบาดาล, ปรับปรุงพื้นที่ดินกรด (โดโลไมท์), บริการวิเคราะห์ดินและให้คำแนะนำการจัดการดิน-น้ำ-พืช , ส่งเสริมแหล่งน้ำขนาดเล็กขุดสระน้ำในไร่นาและจัดหาพัฒนาระบบไฟฟ้า 17 จังหวัด 29 พื้นที่</p>
<p>แผนด้านพัฒนาแหล่งน้ำและการพัฒนาปัจจัยพื้นฐาน</p>	<p>ก่อสร้างอาคารอัดน้ำ ฝ่ายทดน้ำ , อ่างเก็บน้ำ , อาคารบังคับน้ำ , ขุดและก่อสร้างสระเก็บน้ำขนาดใหญ่ พัฒนาแหล่งน้ำขนาดเล็กหรือขุดเจาะบ่อบาดาลให้แก่เกษตรกร ใน 15 จังหวัด 17 พื้นที่ ก่อสร้างอาคารอัดน้ำ ฝ่ายทดน้ำ , อ่างเก็บน้ำ , อาคารบังคับน้ำ , ขุดและก่อสร้างสระเก็บน้ำขนาดใหญ่ พัฒนาแหล่งน้ำขนาดเล็กหรือขุดเจาะบ่อบาดาลให้แก่เกษตรกร ใน 15 จังหวัด 17 พื้นที่</p>
<p>แผนด้านการส่งเสริมและพัฒนาอาชีพ</p>	<p>ให้การสนับสนุน เพาะเลี้ยงสัตว์ปีก(ไก่) ,สนับสนุนวัสดุสารอาหารการประมง , ถ่ายทอดเทคโนโลยีการถนอมอาหารและแปรรูป, ส่งเสริมการเลี้ยงปลากินพืชในบ่อดิน , ส่งเสริม การเลี้ยงสัตว์ (ปัจจัยการผลิต), ส่งเสริมการเลี้ยงปลาตก และ กบ ในกระชังน้ำ และกระชังบก ,สนับสนุนพันธุ์แพะเนื้อ การเลี้ยงโคนม การเลี้ยงโคเนื้อ ,สนับสนุนพันธุ์หม่อนพร้อมปลูกหม่อนเลี้ยงไหม และส่งเสริมการปลูกไม้ผลและพืชไร่ ในพื้นที่ 18 จังหวัด 26 พื้นที่</p>
<p>แผนด้านการส่งเสริมการรวมกลุ่ม</p>	<p>สถาบันเกษตรกรที่มีการจัดตั้งใหม่ ในพื้นที่ จำนวน 25 พื้นที่ 17 จังหวัดและได้รับ การสนับสนุนงบประมาณอาคารแล้ว จำนวน 14 พื้นที่ 13 จังหวัด สนับสนุนเจ้าหน้าที่โครงการ 15 อัตรา และที่มีการตั้งสหกรณ์ในพื้นที่อยู่แล้ว 6 พื้นที่ 3 จังหวัด รวมทั้งสิ้น 31 พื้นที่ 19 จังหวัด</p>
<p>แผนด้านสนับสนุนการเข้าถึงแหล่งเงินทุน</p>	<p>ให้การสนับสนุนเงินกู้จาก กองทุนพัฒนาสหกรณ์ ใน 3 จ. 3 พื้นที่ วงเงิน 2.05 ลบ. ดังนี้</p> <ol style="list-style-type: none"> <li>1. สก. โสภฆา จก. จ.นครพนม จำนวน 0.3 ลบ.</li> <li>2. สก.ปฏิรูปที่ดินระบํา จก. จ.อุทัยธานี จำนวน 1.25 ลบ.</li> <li>3. สก.บ้านดงกล้วย จก. จ.กาฬสินธุ์ จำนวน 0.5 ลบ.</li> </ol>
<p>แผนด้านการส่งเสริมและการจัดทำบัญชีครัวเรือน</p>	<p>อบรมการจัดทำบัญชีต้นทุนและแนะนำ กำกับ ติดตาม การทำบัญชี , การจัดทำบัญชีครัวเรือน ให้เกษตรกรในพื้นที่ 9 จังหวัด 15 พื้นที่</p>



2. ผลการจัดตั้งสหกรณ์และกลุ่มเกษตรกรในพื้นที่โครงการ 16 แห่ง ดังนี้

พื้นที่ป่าสงวนแห่งชาติ	<ol style="list-style-type: none"> <li>1. สกก.โคกไผ่ทป่าไม้งาม จก. จ.อุดรธานี</li> <li>2. สกก.จัดที่ดินป่าดงภูสีฐาน จก. จ.มุกดาหาร</li> <li>3. สกก.พัฒนาแม่จูน จก. จ.พะเยา</li> </ol>
พื้นที่ สปก.	<ol style="list-style-type: none"> <li>1. สกก. ไทรทอง จำกัด จ.สุราษฎร์ธานี</li> <li>2. ส.ปฏิรูปที่ดินอำเภออรัญประเทศ (คทช.) จก. จ.สระแก้ว</li> <li>3. ส.ปฏิรูปที่ดินอำเภอโคกสูง (คทช.) จก. จ.สระแก้ว</li> <li>4. ส.ปฏิรูปที่ดินอำเภอวัฒนานคร (คทช.) จก. จ.สระแก้ว</li> <li>5. ส.ปฏิรูปที่ดินอำเภอวังน้ำเย็น (คทช.) จก. จ.สระแก้ว</li> <li>6. สกก.ในเขตปฏิรูปที่ดินตำบลสิงห์ จก. จ.กาญจนบุรี</li> <li>7. สกก.ในเขตปฏิรูปที่ดินปากช่อง(คทช.) จก. จ.นครราชสีมา</li> <li>8. สกก.ในเขตปฏิรูปที่ดินนครบุรี (คทช.) จก. จ.นครราชสีมา</li> <li>9. สกก.ปฏิรูปที่ดินอำเภอบ่อทอง (คทช.) จก. จ.ชลบุรี</li> </ol>
พื้นที่สาธารณประโยชน์	<ol style="list-style-type: none"> <li>1. กลุ่มเกษตรกรจัดที่ดินโคกกะเบา จ.มุกดาหาร</li> <li>2. สกก.ชุมชนบ้านตะกาดหนองเหียง จก. จ.ตราด</li> <li>3. กลุ่มเกษตรกรประมงชำราก จ.ตราด</li> </ol>

**งบประมาณ**

งบประมาณที่ได้รับจัดสรร ปี 2560

3,160,500 บาท

**ส่วนกลาง** งบประมาณ

1,512,699.35 บาท

- ประชุมชี้แจง วางแผน การดำเนินงานผู้ปฏิบัติงานหน่วยงานภายใต้ คณะอนุกรรมการส่งเสริมและพัฒนาอาชีพ (การจัดประชุมย่อย)
- ประชุมชี้แจงทำความเข้าใจและติดตามงานเจ้าหน้าที่ส่งเสริมสหกรณ์ที่รับผิดชอบ
- ติดตาม/รายงานผลการดำเนินงานในพื้นที่เป้าหมาย

\* งบดำเนินงานบางส่วนมีการแปลงงบประมาณจากงบดำเนินงานเป็นงบลงทุน เพื่ออุดหนุนการก่อสร้างอาคารอเนกประสงค์ 2 แห่ง

<b>ส่วนภูมิภาค</b> งบประมาณ	1,647,000	บาท
- ประชุมชี้แจงเกษตรกรในพื้นที่เป้าหมาย จำนวน 31 พื้นที่	33,000	บาท
- ติดตาม/รายงานผลการดำเนินงานในพื้นที่ (15,600) จำนวน 40 พื้นที่	15,600	บาท
ผลเบิกจ่าย (99.97%)	3,159,699	บาท
คงเหลือ (0.03%)	800	บาท



## ผลลัพธ์

### ผลลัพธ์เชิงปริมาณ

1. เกษตรกรในพื้นที่ได้รับการส่งเสริมและพัฒนาอาชีพเพื่อแก้ไขปัญหาที่ดินทำกินของเกษตรกรทั้งเป้าหมายเดิมและเป้าหมายใหม่ รวม 56 พื้นที่ 27 จังหวัด โดยส่งเสริมการบริหารงานในรูปแบบสหกรณ์แล้ว ใน 16 พื้นที่ 9 จังหวัด เกษตรกรประมาณ 2,900 ราย
2. มีการรวมกลุ่มของเกษตรกรในพื้นที่โครงการ มีการจัดตั้งสถาบันเกษตรกร 16 แห่ง ( สหกรณ์ 14 แห่ง กลุ่มเกษตรกร 2 แห่ง)
3. ได้รับการสนับสนุนการก่อสร้างอาคารอเนกประสงค์เพื่อใช้สำหรับเป็นสำนักงาน จัดเก็บวัสดุอุปกรณ์การเกษตร และรวบรวมผลผลิต จำนวน 2 แห่ง (เป็นการแปลงงบประมาณจากงบดำเนินงานเป็นงบลงทุน)
4. สนับสนุนแหล่งเงินทุนหมุนเวียน (กองทุนพัฒนาสหกรณ์) เพื่อให้สหกรณ์ตามโครงการฯ กู้ยืมเป็นเงินทุนหมุนเวียนในการส่งเสริมการประกอบอาชีพของสมาชิก 3 พื้นที่ 3 จังหวัด จำนวน 2,050,000 บาท

### ผลลัพธ์เชิงคุณภาพ

เกษตรกรในพื้นที่โครงการได้รับการส่งเสริมและพัฒนาอาชีพการบริหารงานในรูปแบบสหกรณ์ ยังทำให้ได้รับประโยชน์และการสนับสนุนปัจจัยพื้นฐาน ระบบสาธารณูปโภค รวมทั้งปัจจัยการผลิต และการถ่ายทอดความรู้ เทคโนโลยีต่างๆ จากหน่วยงานในสังกัดกระทรวงเกษตรและสหกรณ์ เพื่อใช้เป็นแนวทางในการประกอบอาชีพ และดำรงชีวิต ส่งผลให้เกษตรกรสามารถลดต้นทุน มีรายได้ และมีคุณภาพชีวิตที่ดีขึ้น





## ● โครงการประชุมคณะกรรมการกลางกลุ่มเกษตรกร

เพื่อให้คณะกรรมการกลางกลุ่มเกษตรกรได้แลกเปลี่ยนแนวความคิดในการส่งเสริม พัฒนาและแก้ไข ปัญหากลุ่มเกษตรกร เพื่อให้กลุ่มเกษตรกรได้นำความรู้ไปใช้ในการพัฒนาการประกอบอาชีพ สร้างเครือข่าย ให้กลุ่มเกษตรกรท้องถิ่น โดยดำเนินการจัดประชุมคณะกรรมการกลางกลุ่มเกษตรกร ระดับประเทศ 2 ครั้ง คิดเป็นร้อยละ 50.00 ของเป้าหมาย 4 ครั้ง มีผู้เข้าร่วมประชุม 18 ราย ระดับภาค 23 ครั้ง คิดเป็นร้อยละ 95.83 ของเป้าหมาย 24 ครั้ง มีผู้เข้าร่วมประชุม 77 ราย ระดับจังหวัด 228 ครั้ง คิดเป็นร้อยละ 98.70 ของเป้าหมาย 231 ครั้ง มีผู้เข้าร่วมประชุม 759 ราย และระดับอำเภอ 154 ครั้ง คิดเป็นร้อยละ 100.00 ของเป้าหมาย 154 ครั้ง มีผู้เข้าร่วมประชุม 3,766 ราย ซึ่งระหว่างปีได้มีการเลือกตั้งคณะกรรมการกลางระดับ อำเภอ และมีกลุ่มเกษตรกรหยุดดำเนินงาน และถูกนายทะเบียนสหกรณ์สั่งเลิก ทำให้มีการเปลี่ยนแปลง จำนวนคณะกรรมการกลางระดับอำเภอจากเดิม นอกจากนี้คณะกรรมการกลางกลุ่มระดับอำเภอบางอำเภอได้ ลาออกจากการเป็นประธานกลุ่มเกษตรกร และไม่เข้าประชุมดังกล่าว ซึ่งทำให้จำนวนผู้เข้าร่วมประชุมไม่ครบ ตามจำนวน

### งาน/โครงการประชุมคณะกรรมการกลางกลุ่มเกษตรกร

1. ประชุมคณะกรรมการกลางกลุ่มเกษตรกรระดับอำเภอ ระดับจังหวัด (ส่วนภูมิภาคดำเนินการ)
2. ประชุมเชิงปฏิบัติการคณะกรรมการกลางกลุ่มเกษตรกรระดับภาค ระดับประเทศ (ส่วนกลาง ดำเนินการ)

### วัตถุประสงค์

1. เพื่อเป็นเวทีในการแลกเปลี่ยนแนวความคิดในการส่งเสริมพัฒนาและแก้ไขปัญหาให้กลุ่มเกษตรกร
2. เพื่อให้กลุ่มเกษตรกรได้นำความรู้ไปใช้ในการพัฒนาการประกอบอาชีพและสร้างเครือข่ายให้กลุ่ม เกษตรกร
3. เพื่อให้ทำหน้าที่ประสานระหว่างหน่วยงานกับกลุ่มเกษตรกรทั้งภาครัฐและเอกชน ทั้งในและนอก ประเทศ
4. เพื่อนำปัญหาความต้องการและข้อเสนอแนะของสมาชิกไปสู่หน่วยงานที่เกี่ยวข้อง เพื่อหาแนว ทางแก้ไข
5. เพื่อจัดให้มีการเลือกตั้งคณะกรรมการกลางกลุ่มเกษตรกรทุกระดับ

**เป้าหมาย :** ประธานคณะกรรมการกลางกลุ่มเกษตรกรระดับอำเภอ ระดับจังหวัด ระดับภาค ระดับประเทศ

**พื้นที่ดำเนินงาน :** ทุกจังหวัด

### ผลการดำเนินงาน

- ✚ **ส่วนกลาง** กลุ่มพัฒนากลุ่มเกษตรกร กองพัฒนาสหกรณ์ภาคการเกษตรและกลุ่มเกษตรกร ดำเนินการจัดประชุมเชิงปฏิบัติการคณะกรรมการกลางกลุ่มเกษตรกรระดับภาค 6 ภาค ๆ ละ 4 ครั้ง



จัดประชุมครบ ทุกภาค ๆ ละ 4 ครั้ง และ ดำเนินการจัดประชุมเชิงปฏิบัติการคณะกรรมการ กลางกลุ่มเกษตรกรระดับประเทศ 2 ครั้ง

**ส่วนภูมิภาค** สำนักงานสหกรณ์จังหวัดดำเนินการจัดประชุมคณะกรรมการกลางกลุ่มเกษตรกรระดับ อำเภอและระดับจังหวัด

**งบประมาณ**

งบประมาณที่ได้รับจัดสรร ปี 2560	13,566,400 บาท
ผลเบิกจ่าย (ร้อยละ 99.00)	13,540,517 บาท
คงเหลือ (ร้อยละ 0.19)	25,883 บาท

**ผลลัพธ์**

**ผลลัพธ์เชิงปริมาณ** : คณะกรรมการกลางกลุ่มเกษตรกรทุกระดับเข้าร่วมประชุมไม่น้อยกว่าร้อยละ 80.00

**ผลลัพธ์เชิงคุณภาพ** :

คณะกรรมการกลางกลุ่มเกษตรกรทุกระดับ ได้ใช้เวทีการประชุมคณะกรรมการกลางฯ ในการ แลกเปลี่ยนแนวคิดและประสบการณ์ ทำให้สมาชิกมีส่วนร่วมในการได้แสดงความคิดเห็น และสามารถนำไปใช้ เป็นแนวทางแก้ไขปัญหา พร้อมทั้งยังนำความรู้จากเวทีการประชุมไปใช้ในการพัฒนาอาชีพ

**ปัญหา/อุปสรรค ในการดำเนินงาน และแนวทางแก้ไข**

1. คณะกรรมการกลางฯ ระดับภาคบางภาคและระดับประเทศ ไม่ดำเนินการประชุมให้ได้ตาม แผนการปฏิบัติงาน (Action Plan) ที่แจ้งไว้กับกรมฯ ทำให้ผลการปฏิบัติงานไม่เป็นไปตามแผน
2. คณะกรรมการกลางฯ ขาดการวางแผนการประชุม ในการกำหนดการประชุมแต่ละครั้ง มักจะกำหนด จัดเป็นการเฉพาะกิจตามสถานการณ์หรือสภาพปัญหาเป็นครั้งคราว การกำหนดแบบนี้มีข้อดีคือ สามารถแก้ไขปัญหาเฉพาะหน้า ที่เกิดขึ้นได้ทันเวลา แต่ข้อจำกัดคือ ทำให้ยุ่งยากในการบริหารจัดการ การนัดหมาย ตลอดจนการดำเนินการของส่วนราชการในการขออนุมัติและการเบิกจ่ายเงิน งบประมาณ
3. คณะกรรมการบางท่านเป็นผู้แทนในคณะกรรมการอื่น ๆ อีกหลายคณะ ทำให้ไม่สามารถเข้าร่วม ประชุม ตามกำหนดเวลาได้ครบทุกครั้ง และ/หรือไม่อาจจัดประชุมได้ตามแผน
4. คณะกรรมการกลางฯ ระดับภาคบางภาค ยังขาดความสามัคคี ไม่สามารถใช้เวทีการประชุมให้เกิด ประโยชน์สูงสุดต่อองค์กรอย่างแท้จริง
5. โครงการประชุมคณะกรรมการกลางกลุ่มเกษตรกรระดับภาคและระดับประเทศ ถูกปรับเปลี่ยนเป็น โครงการประชุมเชิงปฏิบัติการคณะกรรมการกลางกลุ่มเกษตรกร ซึ่งรูปแบบการดำเนินงานของการ ประชุมเชิงปฏิบัติการฯ เป็นรูปแบบลักษณะของการอบรมให้ความรู้ คณะกรรมการฯ มีความเห็นว่าการ ประชุมเชิงปฏิบัติการไม่สามารถตอบโจทย์ตามวัตถุประสงค์ของการจัดให้มีคณะกรรมการกลาง กลุ่มเกษตรกรได้



### แนวทางแก้ไข

1. กำหนดแผนการประชุมที่ชัดเจน แจกกำหนดวันประชุมล่วงหน้าอย่างน้อย 2 สัปดาห์ เนื่องจากเจ้าหน้าที่จำเป็นต้องใช้เวลาในการดำเนินการเรื่องขออนุมัติงบประมาณ
2. โครงการประชุมเชิงปฏิบัติการคณะกรรมการกลางกลุ่มเกษตรกรระดับภาคและระดับประเทศ (ระดับภาค 6 ภาค ประกอบด้วย ภาคเหนือ 17 คน ภาคกลาง 9 คน ภาคตะวันออก 9 คน ภาคตะวันตก 8 คน ภาคใต้ 14 คน ภาคตะวันออกเฉียงเหนือ 20 คน ระดับประเทศ 18 คน) แต่ละคณะมีกลุ่มเป้าหมายเป็นกลุ่มเล็กมีจำนวนไม่มาก มีความเห็นว่ามันไม่เหมาะสมและไม่คุ้มค่ากับงบประมาณที่จะดำเนินการในรูปแบบของ การประชุมเชิงปฏิบัติการฯ ซึ่งในการจัดโครงการประชุมเชิงปฏิบัติการฯ ควรจะมีกลุ่มเป้าหมายจำนวนมากจึงจะได้รับประโยชน์สูงสุด



ประชุมเชิงปฏิบัติการคณะกรรมการกลาง  
กลุ่มเกษตรกรระดับประเทศ



ประชุมเชิงปฏิบัติการคณะกรรมการกลางกลุ่มเกษตรกร  
ระดับภาคตะวันออกเฉียงเหนือ



ประชุมเชิงปฏิบัติการคณะกรรมการกลางกลุ่มเกษตรกร  
ระดับภาคตะวันตก



ประชุมเชิงปฏิบัติการคณะกรรมการกลางกลุ่มเกษตรกร  
ระดับภาคตะวันออก



## ● โครงการเพิ่มขีดความสามารถการบริหารจัดการผลไม้คุณภาพในสหกรณ์และกลุ่มเกษตรกร

### วัตถุประสงค์

1. เพื่อส่งเสริมและสนับสนุนสถาบันเกษตรกรดำเนินการและพัฒนาธุรกิจตลาดผลไม้ให้สามารถรองรับผลผลิตของสมาชิก
2. เพื่อสร้างสมาชิกรุ่นใหม่/ทายาททางการเกษตรในการผลิตผลไม้คุณภาพอย่างต่อเนื่อง
3. เพื่อสร้างขีดความสามารถการบริหารจัดการธุรกิจการตลาดผลไม้คุณภาพในสหกรณ์และกลุ่มเกษตรกร
4. เพื่อสร้างโอกาส รักษา และขยายตลาดผลไม้คุณภาพในสหกรณ์และกลุ่มเกษตรกร
5. เพื่อเสริมสร้างเครือข่ายธุรกิจภายในสหกรณ์และกลุ่มเกษตรกรให้มีความเข้มแข็งสามารถแข่งขันได้
6. เพื่อสนับสนุนอุปกรณ์การตลาดให้กับสหกรณ์และกลุ่มเกษตรกร ที่มีความพร้อมและมีศักยภาพให้สามารถแข่งขันและให้บริการสมาชิกได้อย่างมีประสิทธิภาพ

### เป้าหมาย/พื้นที่ดำเนินงาน

1. สหกรณ์และกลุ่มเกษตรกรในภาคตะวันออก ภาคเหนือ และภาคใต้ ที่ดำเนินการรวบรวมและจำหน่ายผลไม้ใน 19 จังหวัด ได้แก่
  - ภาคตะวันออก 4 จังหวัด ได้แก่ จังหวัดจันทบุรี ตราด ระยอง และฉะเชิงเทรา
  - ภาคเหนือ 8 จังหวัด ได้แก่ จังหวัดเชียงใหม่ เชียงราย ลำพูน น่าน พะเยา ลำปาง แพร่ และกำแพงเพชร
  - ภาคใต้ 6 จังหวัด ได้แก่ จังหวัดชุมพร สุราษฎร์ธานี นครศรีธรรมราช ยะลา ปัตตานี และนราธิวาส
  - ภาคกลาง 1 จังหวัด ได้แก่ จังหวัดเพชรบุรี
2. สหกรณ์และกลุ่มเกษตรกรเป้าหมายสามารถรวบรวมผลไม้จากสมาชิก จำนวน 40,000 ตัน

### ผลการดำเนินงาน



#### ส่วนกลาง

1. ส่งเสริม สนับสนุน ช่วยเหลือ ให้คำปรึกษาแก่สหกรณ์จังหวัดและสถาบันเกษตรกรที่ดำเนินธุรกิจรวบรวม และจำหน่ายผลไม้ โดยในปีงบประมาณ พ.ศ. 2560 มีสหกรณ์และกลุ่มเกษตรกรผลไม้ 17 จังหวัด จำนวน 65 แห่ง มีผลการรวบรวมทั้งสิ้น 32,040.381 ตัน มูลค่า 899.609 ล้านบาท
2. จัดประชุมเชิงปฏิบัติการเสริมสร้างเครือข่ายการค้าผลไม้ ปี 2560 และศึกษาดูงานกระบวนการผลิตแปลงคุณภาพ และการเตรียมความพร้อมในการกระจายผลผลิตของสหกรณ์การเกษตรประตูป่า จำกัด ระหว่างวันที่ 7 – 9 มิถุนายน 2560 ณ โรงแรมเชียงใหม่ฮิลล์ 2000 จังหวัดเชียงใหม่ ซึ่งหลักสูตรการกระซุมฯ เป็นการบรรยายสถานการณ์การผลิตและการตลาดผลไม้ ปี 2560 โดยมีนายประเสริฐศักดิ์ แสงสัทธา ผู้แทนจากสำนักงานเศรษฐกิจการเกษตรเป็นผู้บรรยาย อภิปรายแลกเปลี่ยนปัญหาและอุปสรรคในการกระจายผลไม้ และนโยบายการรับซื้อผลผลิตของคู่ค้า โดยมี นางมาลี เปรมมณี ผู้แทนจากสหกรณ์การเกษตรประตูป่า จำกัด นางนงน้อย เข้มทอง ผู้แทน จากสหกรณ์การเกษตรเขาสมิง จำกัด นายอมร ช่วยมิตร ผู้แทนจากสหกรณ์การเกษตรบ้านนาสาร จำกัด นางสาวบุญล้วน อุดมพันธ์ ผู้แทนจากสหกรณ์การเกษตรเกษตรวิสัย นายสุเกียรติ กิตติธรรมโชติ ผู้แทนจากบริษัทเอก-ชัย ดิสทริบิวชั่นซิสเต็ม จำกัด นายบุญธรรม ประสงค์วารากิจ ผู้แทนจากไปรษณีย์จังหวัดลำพูน ร่วมอภิปรายแลกเปลี่ยนความคิดเห็น ซึ่งมีผู้เข้าร่วมประชุมฯทั้งสิ้น จำนวน 55 คน





3. จัดประชุมเชิงปฏิบัติการเสริมสร้างนวัตกรรมเครือข่ายพันธมิตรทางการค้าในธุรกิจผลไม้ของสหกรณ์ และ กลุ่มเกษตรกรปี 2560 รวมทั้งศึกษาดูงานการบริหารจัดการด้านการตลาด การแปรรูปผลิตภัณฑ์ และการบริหารจัดการคุณภาพผลผลิตของสหกรณ์การเกษตรเมืองเชียงราย จำกัด ระหว่างวันที่ 6 – 8 สิงหาคม 2560 ณ โรงแรมวังคำเชียงราย จังหวัดเชียงราย ซึ่งหลักสูตรการประชุมฯ เป็นการบรรยายการพัฒนาตลาดสินค้าเกษตรในยุคดิจิทัล โดยมี นายเชิดชัย พรหมแก้ว รองอธิบดีกรมส่งเสริมสหกรณ์เป็นผู้บรรยาย และเวทีเจรจาแลกเปลี่ยนความคิดเห็นระหว่างสหกรณ์ผู้ผลิตผลไม้กับเครือข่ายสหกรณ์ผู้ซื้อภาคเอกชน ประกอบด้วย นายนวนัย ไชยคำ ตำแหน่งหัวหน้าไปรษณีย์จังหวัดเชียงราย นางสาวบุญล้วน อุดมพันธ์ ผู้แทนสหกรณ์การเกษตรเกษตรวิสัย จำกัด นายสุขสันต์ ภูวัฒนา ผู้แทนสหกรณ์การเกษตรบ้านนาสาร จำกัด ร่วมเจรจาแลกเปลี่ยนความคิดเห็น ซึ่งมีผู้เข้าร่วมประชุมฯ ทั้งสิ้น จำนวน 80 คน

4. ประชาสัมพันธ์ ธรรมาภิบาล และส่งเสริมการขายผลไม้ของสถาบันเกษตรกร โดยจัดงานพิธีลงนามบันทึกข้อตกลงระหว่างเครือข่ายสหกรณ์ผู้ผลิตลำไยและพันธมิตรคู่ค้าภาคเอกชนและการเตรียมความพร้อมในการกระจายลำไยสหกรณ์สู่ตลาด ในวันที่ 8 มิถุนายน 2560 ณ สหกรณ์การเกษตรประตูป่า จำกัด ซึ่งเป็นการเผยแพร่และประชาสัมพันธ์การพัฒนาคุณภาพผลผลิตผลไม้ของสหกรณ์ รวมทั้งประชาสัมพันธ์ช่องทางการสั่งซื้อลำไย และรณรงค์ให้ผู้บริโภคหันมาให้ความสนใจในการบริโภคลำไยสดจากผู้ผลิตมากยิ่งขึ้น

5. ประสานแหล่งเงินทุนเพื่อสนับสนุนเงินทุนหมุนเวียนในการดำเนินธุรกิจรวบรวมและจำหน่ายผลไม้ของสถาบันเกษตรกร โดยได้จัดสรรเงินเงินกู้โครงการพิเศษอัตราดอกเบี้ยต่ำ โครงการบริหารจัดการธุรกิจรวบรวมผลไม้ในสถาบันเกษตรกร ปี 2560 จำนวน 215 ล้านบาท ผลการเบิกจ่าย จำนวน 173.10 ล้านบาท

6. ประสานคู่ค้าผลไม้หรือช่องทางการตลาดค้าผลไม้ให้แก่สถาบันเกษตรกรที่ดำเนินธุรกิจรวบรวมและจำหน่ายผลไม้ โดยได้จัดให้มีพิธีลงนามบันทึกข้อตกลงระหว่างเครือข่ายสหกรณ์ผู้ผลิตลำไยกับพันธมิตรภาคเอกชนและเครือข่ายสหกรณ์ โดยตกลงซื้อขายลำไย ปริมาณ 1,300 ตัน ประกอบด้วย บริษัท เอก-ชัย ดิสทริบิวชั่น ซีเอสเอ็ม จำกัด (เทสโก้ โลตัส) บริษัทสยามแม็คโคร จำกัด บริษัทไปรษณีย์ไทย จำกัด บริษัทเนเชอรัล เบฟ จำกัด และศูนย์กระจายสินค้า(CDC)

7. สนับสนุนอุปกรณ์การตลาดให้กับสหกรณ์และกลุ่มเกษตรกรที่มีความพร้อมและมีศักยภาพ เพื่อจัดซื้อตะกร้า/กล่อง เพื่อให้สามารถกระจายผลผลิตได้อย่างมีประสิทธิภาพและลดการสูญเสียของผลผลิต จำนวน 6,060,000 บาท

#### ส่วนภูมิภาค

1. จัดอบรมการสร้างสมาชิกรุ่นใหม่/ทายาทสมาชิกเพื่อผลิตผลไม้คุณภาพอย่างต่อเนื่อง จำนวน 19 จังหวัด โดยกำหนดกลุ่มเป้าหมาย จังหวัดละ 30 คน รวมทั้งสิ้น 570 คน ผลการดำเนินการจัดอบรมการสร้างสมาชิกรุ่นใหม่ มีผู้เข้าร่วมประชุม จำนวน 521 ราย

2. จัดประชุม/สัมมนา /ศึกษาดูงาน สหกรณ์/กลุ่มเกษตรกรและเจ้าหน้าที่ที่เกี่ยวข้อง เพื่อเชื่อมโยงธุรกิจและช่องทางการตลาด แสวงหาพันธมิตรการตลาด เพื่อส่งเสริมการค้าดำเนินธุรกิจรวบรวมและจำหน่ายผลไม้ของสถาบันเกษตรกร จำนวน 19 จังหวัด โดยกำหนดกลุ่มเป้าหมาย จังหวัดละ 30 คน รวมทั้งสิ้น 570 คน ผลการดำเนินการจัดประชุมฯ เพื่อเชื่อมโยงธุรกิจและช่องทางการตลาด มีผู้เข้าร่วมประชุม จำนวน 815 คน

3. แนะนำและส่งเสริมให้สถาบันเกษตรกรจัดทำข้อมูลพื้นฐานของสมาชิก และแผนธุรกิจรวบรวมและจำหน่ายผลไม้ในฤดูกาลผลิตปี 2560 แผนการดำเนินงาน จำนวน 92 แห่ง ผลการดำเนินงาน จำนวน 110 แห่ง



<b>งบประมาณ :</b>	งบประมาณที่ได้รับจัดสรร ปี 2560	9,423,900	บาท
	ส่วนภูมิภาค ค่าตอบแทนใช้สอยและวัสดุ	2,608,500	บาท
	ส่วนกลาง ค่าตอบแทนใช้สอยและวัสดุ	755,400	บาท
	- ค่าเบี้ยเลี้ยง	122,600	บาท
	- ค่าใช้จ่ายในการฝึกอบรม	222,800	บาท
	- ค่าประชาสัมพันธ์	410,000	บาท
	เงินอุดหนุน	6,060,000	บาท
	ผลเบิกจ่าย (ร้อยละ 99.91)	9,415,866.58	บาท
	คงเหลือ (ร้อยละ 99.91)	8,033.42	บาท

### ผลลัพธ์

#### ผลลัพธ์เชิงปริมาณ

1. สหกรณ์และกลุ่มเกษตรกรเป้าหมาย จำนวน 92 แห่ง ได้รับคำแนะนำในการวางแผนในการผลิตและรวบรวมผลผลิตที่มีคุณภาพ
2. สหกรณ์และกลุ่มเกษตรกรเป้าหมาย จำนวน 65 แห่ง ที่ดำเนินธุรกิจรวบรวมและจำหน่ายผลผลิต มีผลการรวบรวมทั้งสิ้น จำนวน 32,040.381 ตัน มูลค่า 899.381 ล้านบาท
3. ทายาทสมาชิก/สมาชิกรุ่นใหม่ ได้รับการอบรมให้ความรู้ จำนวน 521 คน
4. สมาชิก เจ้าหน้าที่ของสหกรณ์ เข้าร่วมประชุมเพื่อเชื่อมโยงธุรกิจ วางแผนการรวบรวมและการกระจายผลผลิตสู่ตลาด จำนวน 815 คน
5. จัดพิธีลงนามบันทึกข้อตกลงระหว่างเครือข่ายสหกรณ์ผู้ผลิตลำไยกับพันธมิตรภาคเอกชนและเครือข่ายสหกรณ์ จำนวน 1 ครั้ง ณ สหกรณ์การเกษตรประตูป่า จำกัด จังหวัดลำพูน โดยตกลงซื้อขายลำไย จำนวน 1,300 ตัน
6. สหกรณ์และกลุ่มเกษตรกรได้รับการสนับสนุนอุปกรณ์การตลาด ประเภท ตะกร้า/กล่อง บรรจุผลผลิต จำนวน 26 แห่ง จาก 10 จังหวัด จำนวนเงิน 6,060,000 บาท
7. ส่งเสริมสนับสนุนให้สหกรณ์และกลุ่มเกษตรกรผลิตผลผลิตได้มาตรฐาน GAP จำนวน 22 แห่ง

#### ผลลัพธ์เชิงคุณภาพ

1. สหกรณ์มีปริมาณธุรกิจรวบรวมผลผลิตเพิ่มขึ้น
2. สหกรณ์มีเงินทุนในการรวบรวมผลผลิตเพิ่มขึ้นสามารถสร้างรายได้ให้แก่สมาชิกเพิ่มขึ้น
3. ผลผลิตผลผลิตที่สหกรณ์รวบรวมมีคุณภาพมากขึ้น การสูญเสียที่เกิดจากการดำเนินงานลดลง

### ปัญหา/อุปสรรค

1. ปัญหาภัยธรรมชาติเป็นอุปสรรคที่ไม่สามารถควบคุมได้
2. เป้าหมายของสหกรณ์ที่ทำธุรกิจรวบรวมผลผลิต ขึ้นอยู่กับปริมาณผลผลิตของแต่ละปี



พิธีลงนามบันทึกข้อตกลงระหว่างเครือข่ายสหกรณ์ผู้ผลิตลำไยกับพันธมิตรภาคเอกชนและเครือข่ายสหกรณ์  
ณ สหกรณ์การเกษตรประตูป่า จำกัด จังหวัดลำพูน

### ● โครงการพัฒนาการผลิตการตลาดสินค้าเกษตรมันสำปะหลัง

**วัตถุประสงค์** : เพื่อสร้างความเข้มแข็งให้กับสหกรณ์และกลุ่มเกษตรกร ในการดำเนินธุรกิจมันสำปะหลัง

**เป้าหมาย** : สหกรณ์/กลุ่มเกษตรกร ที่ดำเนินธุรกิจมันสำปะหลัง ในพื้นที่ 24 จังหวัด คือ กาญจนบุรี ภาชีสินธุ์ กำแพงเพชร ขอนแก่น จันทบุรี นครราชสีมา นครพนม บุรีรัมย์ พะเยา เพชรบูรณ์แพร่ ลพบุรี เลย ศรีสะเกษ สกลนคร สระแก้ว ลำปาง สุรินทร์ หนองบัวลำภู อ่างนาจเจริญ อุตรธานี อุตรดิตถ์ อุทัยธานี อุบลราชธานี

#### ผลการดำเนินการ

1. จัดประชุมเสริมสร้างกลุ่มผู้ผลิตคุณภาพและเครือข่ายมันสำปะหลังของจังหวัด 24 ครั้ง
2. จัดประชุมถ่ายทอดความรู้แก่บุคลากรของสหกรณ์ในการวางแผนการผลิตมันสำปะหลัง 24 ครั้ง
3. ประสานงาน แนะนำ ให้คำปรึกษา และสนับสนุนการดำเนินงาน

<b>งบประมาณ</b>	งบประมาณที่ได้รับจัดสรรปี 2560	1,449,900.00	บาท
	ผลเบิกจ่าย (ร้อยละ 92.63)	1,342,983.94	บาท
	คงเหลือ (ร้อยละ 7.37)	106,916.06	บาท

#### ผลลัพธ์

##### ผลลัพธ์เชิงปริมาณ

1. จัดประชุมเสริมสร้างกลุ่มผู้ผลิตคุณภาพและเครือข่ายมันสำปะหลังของจังหวัด จำนวน 24 ครั้ง
2. จัดประชุมถ่ายทอดความรู้แก่บุคลากรของสหกรณ์ในการวางแผนการผลิตมันสำปะหลัง จำนวน 24 ครั้ง
3. มีการสร้างเครือข่ายการพัฒนาการผลิตการตลาดสินค้าเกษตรมันสำปะหลัง 24 เครือข่าย

##### ผลลัพธ์เชิงคุณภาพ

1. เกษตรกรซึ่งเป็นสมาชิกสหกรณ์สามารถลดต้นทุนการผลิตสินค้าเกษตรได้
2. สหกรณ์ที่เข้าร่วมโครงการมีผลการรวบรวมมากขึ้น
3. สหกรณ์ที่ดำเนินธุรกิจมันสำปะหลังมีความเข้มแข็ง



### ปัญหา/อุปสรรค

มันสำปะหลังมีราคาตกต่ำ เนื่องจากผลผลิตออกมาพร้อมๆ กัน มีการแปรรูปไม่ทัน ทำให้หัวมันสดมีราคาตกต่ำ แนวทางการในการแก้ไขคือ เชื่อมโยงเครือข่ายกันกับสหกรณ์ที่เลี้ยงสัตว์



การสร้างเครือข่ายพัฒนาการผลิตการตลาดสินค้าเกษตรมันสำปะหลังจังหวัดเลย

### ● โครงการพัฒนาศักยภาพการบริหารจัดการสินค้าข้าวโพดสัตว์มุ่งสู่ความยั่งยืน

#### วัตถุประสงค์

1. เพื่อส่งเสริมให้สถาบันเกษตรกรเพิ่มขีดความสามารถการบริหารจัดการ การดำเนินธุรกิจให้เข้มแข็ง
2. เพื่อยกระดับการเพิ่มศักยภาพของสถาบันเกษตรกรให้เป็นศูนย์กลางห่วงโซ่อุปทานอย่างครบวงจร
3. เพื่อสร้างมูลค่าเพิ่มสินค้าเกษตรโดยใช้ขบวนการสหกรณ์

#### ผลการดำเนินการ

- เกิดการเชื่อมโยงเครือข่ายระหว่างสหกรณ์ผู้ผลิตกับสหกรณ์ผู้ผลิตอาหารสัตว์ จำนวน 15 คู่
- เกิดช่องทางการตลาดให้กับสหกรณ์ผู้ผลิต จำนวน 10 แห่ง
- สามารถนำความรู้ที่ได้รับไปเพิ่มศักยภาพการบริหารจัดการด้านการผลิต จำนวน 81 แห่ง
- สหกรณ์/กลุ่มเกษตรกร ที่รวบรวมข้าวโพดเลี้ยงสัตว์ จากสมาชิกจำนวน 102 แห่งใน 24 จังหวัด

**งบประมาณ**      งบดำเนินงานรวมทั้งสิ้นเป็นเงิน 302,000 บาท



### ผลสัมฤทธิ์ของโครงการ

- เกิดการเชื่อมโยงเครือข่ายระหว่างสหกรณ์ผู้ผลิตกับสหกรณ์ผู้ผลิตอาหารสัตว์ จำนวน 15 คู่
- เกิดช่องทางการตลาดให้กับสหกรณ์ผู้ผลิต จำนวน 10 แห่ง
- สามารถนำความรู้ที่ได้รับไปเพิ่มศักยภาพการบริหารจัดการด้านการผลิต จำนวน 81 แห่ง
- ปริมาณผลผลิตที่รวบรวม แบบฝัก และ แบบเมล็ด จำนวน 1.059 ล้านตัน ที่รวบรวมข้าวโพดเลี้ยงสัตว์ จากสมาชิก จำนวน 91 แห่ง ใน 22 จังหวัด

## ● โครงการเพิ่มประสิทธิภาพการเชื่อมโยงธุรกิจกลือปี 2560

### วัตถุประสงค์

1. ส่งเสริมการสร้างเครือข่ายเชื่อมโยงธุรกิจระหว่างสหกรณ์ผู้ผลิตเกลือ
2. เพื่อลดต้นทุนและเพิ่มปริมาณธุรกิจให้สหกรณ์

### ผลการดำเนินงาน

1. จัดโครงการประชุมเชิงปฏิบัติการเชื่อมโยงธุรกิจสหกรณ์ภาคการเกษตร
2. จัดโครงการศึกษาดูงานและจัดทำแผนธุรกิจสหกรณ์/กลุ่มเกษตรกรผู้ผลิตเกลือ
3. สนับสนุนอุปกรณ์การตลาด 1 สหกรณ์

### ผลสำเร็จจากการดำเนินงาน

สร้างเครือข่ายระหว่างสหกรณ์ผู้ผลิตเกลือ เพื่อพัฒนาการผลิตและการตลาดสินค้าเกษตรเกลือทำให้ต้นทุนการผลิตลดลง ปริมาณธุรกิจเพิ่มมากขึ้น รายได้เพิ่มขึ้น สร้างรายได้และความมั่นคงในการดำเนินธุรกิจให้แก่กลุ่ม และสหกรณ์ ทำให้สามารถดำเนินธุรกิจได้อย่างต่อเนื่อง สร้างความเข้มแข็งแก่องค์กรชุมชนให้เป็นที่พึ่งของชุมชนได้ในอนาคต

<b>งบประมาณ :</b>	งบประมาณที่ได้รับจัดสรร ปี 2560	573,600 บาท
	ผลเบิกจ่าย (ร้อยละ 100)	573,600 บาท
	คงเหลือ (ร้อยละ 0)	0 บาท

### ผลลัพธ์

#### ผลลัพธ์เชิงปริมาณ

1. สหกรณ์เป้าหมาย ได้รับการส่งเสริมพัฒนา จำนวน 8 แห่ง
2. สหกรณ์มีรายได้เพิ่มขึ้นจากเดิม และมีปริมาณธุรกิจเพิ่มขึ้นมากกว่าร้อยละ 5 ของปีก่อน





## โครงการสนับสนุนสหกรณ์ประมงรวบรวมและแปรรูปผลผลิตด้านการเกษตรของสมาชิก

### วัตถุประสงค์

1. เพื่อสนับสนุนปัจจัยโครงสร้างพื้นฐานในการเพิ่มขีดความสามารถการดำเนินธุรกิจของสหกรณ์ประมง
2. เพื่อสร้างมูลค่าเพิ่มสัตว์น้ำโดยใช้ขบวนการสหกรณ์
3. เพื่อเป็นการช่วยเหลือเกษตรกรสมาชิกให้มีแหล่งขายผลผลิตประมง

### เป้าหมาย/พื้นที่ดำเนินงาน

สหกรณ์ประมง จำนวน 3 แห่ง 3 จังหวัด ได้แก่ นครศรีธรรมราช เชียงราย ปัตตานี

สหกรณ์	จังหวัด	รายการที่ได้รับงบประมาณ	จำนวนเงิน (บาท)
สหกรณ์ผู้เลี้ยงลุ่มน้ำปากพนัง จำกัด	นครศรีธรรมราช	คลังสินค้า ขนาดกว้าง 8 เมตร ยาว 20 เมตร	2,000,000
สหกรณ์ประมงพาน จำกัด	เชียงราย	อุปกรณ์แปรรูปปลานิล - เครื่องขูดเกล็ดปลา - เครื่องแลปลา - เครื่องลอกหนังปลา - เครื่องผสมแป้ง - เครื่องอัดไส้กรอก - เครื่องซีลสุญญากาศ	860,000
สหกรณ์ผู้เลี้ยงสัตว์น้ำยะหริ่ง จำกัด	ปัตตานี	อุปกรณ์แปรรูปสัตว์น้ำ - เครื่องอัดไส้กรอกสแตนเลส (แบบมือหมุน) - เครื่องผลิตน้ำแข็งแบบก้อน สี่เหลี่ยมพร้อมตู้เก็บน้ำแข็ง - เครื่องบดเนื้อสแตนเลส	290,000

### ผลการดำเนินงาน

1. สนับสนุนปัจจัยโครงสร้างพื้นฐานให้สหกรณ์ในการเพิ่มขีดความสามารถการดำเนินธุรกิจของสหกรณ์ประมง จำนวน 3 แห่ง จำนวน 3,150,000 บาท
2. สหกรณ์มีการแปรรูปสินค้าเพื่อเพิ่มมูลค่า จำนวน 4 ผลิตภัณฑ์ ได้แก่ ปลานิลแผ่นสมุนไพรกรอบ ปลานิลแดดเดียว ปลาต้ม และปลานิลร้า



3. สหกรณ์มีปริมาณธุรกิจรวมและแปรรูป จำนวนทั้งสิ้น 116,005,677 บาท
- สหกรณ์ผู้เลี้ยงลุ่มน้ำปากพนัง จำกัด จังหวัดนครศรีธรรมราช จำนวน 87,206,805 บาท
  - สหกรณ์ประมงพาน จำกัด จังหวัดเชียงราย จำนวน 28,515,044 บาท
  - สหกรณ์ผู้เลี้ยงสัตว์น้ำยะหริ่ง จำกัด จังหวัดปัตตานี จำนวน 283,828 บาท

#### งบประมาณ

งบประมาณที่ได้รับจัดสรร ปี 2560	3,233,200 บาท
ผลเบิกจ่าย (ร้อยละ 100)	3,233,200 บาท
คงเหลือ (ร้อยละ 0)	- บาท

#### ผลลัพธ์

##### ผลลัพธ์เชิงปริมาณ

1. สหกรณ์ได้รับการสนับสนุนปัจจัยโครงสร้างพื้นฐานเพื่อเพิ่มขีดความสามารถในการดำเนินธุรกิจ จำนวน 3 แห่ง
2. สหกรณ์มีปริมาณธุรกิจเพิ่มขึ้น จำนวน 43,968,788 บาท คิดเป็นร้อยละ 61.03

##### ผลลัพธ์เชิงคุณภาพ

1. อุปกรณ์แปรรูปที่สหกรณ์ได้รับสนับสนุนช่วยเพิ่มประสิทธิภาพในการดำเนินการแปรรูปสินค้าของสหกรณ์ได้เป็นอย่างดี เพิ่มความรวดเร็วในการชำแหละปลา การแปรรูปปลา และการบรรจุสินค้าที่ได้มาตรฐานทำให้ประหยัดเวลาและค่าใช้จ่ายในการจ้างแรงงาน
2. สหกรณ์มีช่องทางในการจำหน่ายสินค้าและการพัฒนาสินค้าประมงเพิ่มมากขึ้น

#### ปัญหา/อุปสรรค ในการดำเนินงาน และแนวทางแก้ไข

##### ปัญหา/อุปสรรค

1. สหกรณ์ประสบอุทกภัยทำให้การก่อสร้างคลังสินค้าล่าช้า
2. ผลผลิตของสมาชิกสหกรณ์ได้รับความเสียหายจากอุทกภัยทำให้ไม่สามารถนำมาแปรรูปได้
3. สหกรณ์ขาดบุคลากรในการแปรรูปสินค้า

##### แนวทางแก้ไขปัญหา

สหกรณ์จัดทำแผนงานบุคลากรและภาระหน้าที่ในการดำเนินงาน ความจำเป็นในการจัดจ้างบุคลากรในการดำเนินงานดังกล่าวแก่คณะกรรมการ



ก่อสร้างคลังสินค้าขนาดกว้าง 8 เมตร ยาว 20 เมตร  
สหกรณ์ผู้เลี้ยงลุ่มน้ำปากพอง จำกัด



อุปกรณ์แปรรูปปลาชนิดเครื่องขูดเกล็ดปลา  
สหกรณ์ประมงพาน จำกัด



อุปกรณ์แปรรูปปลาชนิดเครื่องแล่ปลา  
สหกรณ์ประมงพาน จำกัด

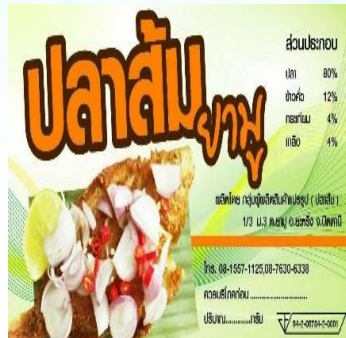

อุปกรณ์แปรรูปปลาชนิดเครื่องผสมแป้ง  
สหกรณ์ประมงพาน จำกัด



## ● โครงการพัฒนาและขับเคลื่อนสหกรณ์ประมงผ่านกลไกชุมชนสหกรณ์ประมงแห่งประเทศไทยจำกัด

### วัตถุประสงค์

1. เพื่อส่งเสริมให้ชุมชนสหกรณ์ประมงแห่งประเทศไทยมีบทบาทในการพัฒนาและขับเคลื่อนสหกรณ์สมาชิกให้มีความเข้มแข็ง
2. เพื่อส่งเสริมให้ชุมชนสหกรณ์ประมงแห่งประเทศไทยจำกัด เป็นศูนย์กลางการรวมซื้อปัจจัยการผลิตและรวมขายผลผลิตของสหกรณ์

**เป้าหมาย :** สหกรณ์ประมง จำนวน 40 แห่ง พื้นที่ดำเนินงาน ณ สหกรณ์ 28 จังหวัด 40 สหกรณ์





ผลการดำเนินงาน

1. (ส่วนกลาง) จัดโครงการประชุมเชิงปฏิบัติการ ทั้งหมด 6 ครั้ง ดังนี้

ครั้งที่	โครงการ	ระหว่างวันที่	สถานที่	ผู้เข้าร่วมประชุม(คน)
1	โครงการประชุมเชิงปฏิบัติการ การจัดทำแผนธุรกิจและวางระบบการ รวมซื้อรวมขายของชุมนุมสหกรณ์ ประมงแห่งประเทศไทย จำกัด	14 – 16 ธ.ค. 60	ณ โรงแรมภูเขางาม รีสอร์ท จังหวัดนครนายก	82
2	โครงการประชุมเชิงปฏิบัติการการวาง ระบบรวมซื้อรวมขายและจัดทำ ฐานข้อมูลของชุมนุมสหกรณ์ประมง แห่งประเทศไทย จำกัด	3 – 5 พ.ค. 60	โรงแรมหินน้ำทรายสวย หัวหิน จังหวัดประจวบคีรีขันธ์	127
3	โครงการประชุมเชิงปฏิบัติการการ ดำเนินธุรกิจรวมซื้อรวมขายของ สมาชิกชุมนุมสหกรณ์ประมงแห่ง ประเทศไทย จำกัด	7 – 9 มิ.ย. 60	โรงแรมเพชรสยามรีสอร์ท จังหวัดอุดรธานี	37
4	โครงการประชุมเชิงปฏิบัติการการ จัดทำฐานข้อมูลการผลิตและ การตลาดของสมาชิกชุมนุมสหกรณ์ ประมงแห่งประเทศไทย จำกัด	24 – 26 ก.ค. 60	โรงแรมเอเชียแอร์พอร์ต จังหวัดปทุมธานี	102
5	โครงการประชุมเชิงปฏิบัติการจัดทำ แผนเชื่อมโยงเครือข่ายการตลาดสินค้า ประมง	1 – 3 สิงหาคม 2560	ณ โรงแรมปิยนันท์ สวีท จังหวัดกรุงเทพมหานคร	76
6	โครงการประชุมเชิงปฏิบัติการ เชื่อมโยงเครือข่ายธุรกิจการตลาด สินค้าประมงและ ปศุสัตว์	7 – 8 กันยายน 2560	ณ โรงแรมรอยัลริเวอร์บาง พลัด จังหวัดกรุงเทพมหานคร	84

2. (ส่วนภูมิภาค) จัดประชุมเชิงปฏิบัติการจัดทำและนำเสนอแผนธุรกิจของสหกรณ์สมาชิก (แผนย่อยของแต่ละสหกรณ์) เพื่อให้เชื่อมโยงกับแผนธุรกิจของชุมนุมสหกรณ์ประมงแห่งประเทศไทย จำกัด จำนวน 40 สหกรณ์



### งบประมาณ

งบประมาณที่ได้รับจัดสรร ปี 2560	3,608,200 บาท
ผลเบิกจ่าย (ร้อยละ 100)	3,608,200 บาท
คงเหลือ (ร้อยละ 0)	- บาท

### ผลลัพธ์

#### ผลลัพธ์เชิงปริมาณ

1. แผนธุรกิจสหกรณ์ของชุมนุมสหกรณ์ประมงแห่งประเทศไทย จำกัด 1 แผน และแผนธุรกิจสมาชิกชุมนุมสหกรณ์แห่งประเทศไทย จำกัด จำนวน 40 แผน
2. การจับคู่ธุรกิจระหว่างสหกรณ์ประมงและภาคเอกชน จำนวน 8 คู่ธุรกิจ
3. สมาชิกชุมนุมสหกรณ์ประมงแห่งประเทศไทย จำกัด มีปริมาณธุรกิจเพิ่มขึ้นจำนวน 16,181,400 บาท

#### ผลลัพธ์เชิงคุณภาพ

1. เกิดการเชื่อมโยงเครือข่ายระหว่างผู้ซื้อและผู้ขายสินค้าประมง
2. เกิดการจับคู่ธุรกิจระหว่างสหกรณ์ประมงกับโมเดิร์นเทรด
3. ชุมชนสหกรณ์ประมงแห่งประเทศไทย จำกัด และหน่วยงานที่เกี่ยวข้องร่วมแก้ไขปัญหาราคาลาน้ำจืดตกต่ำ

### ปัญหา/อุปสรรค ในการดำเนินงาน และแนวทางแก้ไข

1. การเชื่อมโยงแผนธุรกิจที่สหกรณ์สมาชิกบางแห่งจัดทำไม่เชื่อมโยงหรือสอดคล้องกับแผนธุรกิจของชุมนุมสหกรณ์การเกษตรแห่งประเทศไทย จำกัด แต่เป็นแผนที่เหมาะสมกับบริบทและความต้องการของสหกรณ์
2. ฐานข้อมูลการผลิตและการตลาดของสมาชิกชุมนุมสหกรณ์ประมงแห่งประเทศไทย จำกัด ไม่สมบูรณ์ เนื่องจากสมาชิกชุมนุมฯ บางแห่งไม่มีข้อมูลสนับสนุนการจัดทำ



ครั้งที่ 1 นครนายก



ครั้งที่ 2 ประจวบคีรีขันธ์



ครั้งที่ 3 อุดรธานี



ครั้งที่ 4 ปทุมธานี



ครั้งที่ 5 กรุงเทพมหานคร



ครั้งที่ 6 กรุงเทพมหานคร

● โครงการพัฒนาการดำเนินงานธุรกิจและสินค้าของสหกรณ์ผู้เลี้ยงโคนมภายใต้การเชื่อมโยงเครือข่ายธุรกิจและการตลาดภายใต้ห้วงวิชาการผลิตนมทั่วประเทศ

วัตถุประสงค์

- เพื่อเพิ่มประสิทธิภาพการผลิตน้ำนมโคให้มีคุณภาพตั้งแต่ฟาร์มสมาชิก
- เพื่อพัฒนาการดำเนินธุรกิจและสินค้าของสหกรณ์ผู้เลี้ยงโคนมในเชิงพาณิชย์ให้สอดคล้องกับสถานการณ์ และสามารถแข่งขันได้
- เพื่อสนับสนุนการบริหารจัดการนมทั้งระบบตามแนวทางที่คณะกรรมการนมกำหนด

เป้าหมาย/พื้นที่ดำเนินงาน

- สหกรณ์โคนม 116 แห่ง, ชุมนุมสหกรณ์โคนมระดับภาค และชุมนุมสหกรณ์โคนมแห่งประเทศไทย สหกรณ์/กลุ่มเกษตรกร ผู้ปลูกข้าวโพดอาหารสัตว์ ผู้ปลูกหญ้า และวัตถุดิบเพื่อผลิตอาหารสัตว์

พื้นที่ดำเนินการ : 36 จังหวัด ได้แก่ จังหวัดกาญจนบุรี ขอนแก่น จันทบุรี ชลบุรี ชัยภูมิ ชุมพร เชียงราย เชียงใหม่ นครปฐม นครราชสีมา นครสวรรค์ บุรีรัมย์ ปทุมธานี ประจวบคีรีขันธ์ พัทลุง พิจิตร เพชรบุรี เพชรบูรณ์ แพร่ มหาสารคาม ร้อยเอ็ด ราชบุรี ลพบุรี ลำปาง ลำพูน เลย ศรีสะเกษ สกลนคร สระแก้ว สระบุรี สุพรรณบุรี สุรินทร์ สุโขทัยหนองบัวลำภู อุตรดิตถ์ และอุบลราชธานี

งบประมาณที่ได้รับจัดสรรประจำปี 2560

งบประมาณ	งบได้รับ	ผลเบิกจ่าย	ร้อยละ
ส่วนกลาง (ไม่รวมเงินอุดหนุน)	1,933,500.-	1,875,450.07	97.00
ส่วนภูมิภาค (ไม่รวมเงินอุดหนุน)	510,400.-	510,400	100
เงินอุดหนุน	10,575,000.-	10,575,000	100
<b>รวมทั้งสิ้น</b>	<b>13,018,900.-</b>	<b>12,960,850.07</b>	<b>99.00</b>



**ผลลัพธ์**

**ผลลัพธ์เชิงปริมาณ**

สหกรณ์และกลุ่มเกษตรกร ได้รับการส่งเสริมและพัฒนาธุรกิจโคนมเพื่อเพิ่มศักยภาพการผลิต/ การตลาด จำนวน 117 แห่ง เกินเป้าหมายจากเดิม 116 แห่งคิดเป็นร้อยละ 101

ตัวชี้วัด/กิจกรรมที่ดำเนินการ	หน่วยนับ	แผน	ผล	ร้อยละ
<b>ส่วนกลาง</b>				
1. ประชุมเชิงปฏิบัติการเชื่อมโยงเครือข่ายธุรกิจและการตลาด เพื่อเพิ่มศักยภาพสหกรณ์ในการดำเนินธุรกิจและเพิ่มประสิทธิภาพการผลิตน้ำนมดิบ	ครั้ง ราย	1 -	2 449	200 -
2. ประชุมเชิงปฏิบัติการเพื่อเพิ่มขีดความสามารถยูวเกษตรกรโคนมในการเลี้ยงโคนมเพื่อเพิ่มผลผลิตฟาร์มโคนมที่ปฏิบัติได้และเห็นผลจริง	ครั้ง ราย	2 200	3 180	150.00 90.00
3. ประชุมเชิงปฏิบัติการเพิ่มขีดความสามารถทายาทเกษตรกรโคนมในการเลี้ยงโคนมเพื่อเพิ่มผลผลิตฟาร์มโคนมที่ปฏิบัติได้และเห็นผลจริง	ครั้ง ราย	2 -	2 216	100.00 -
4. ประชุมคณะอนุกรรมการบริหารนมทั้งระบบ	ครั้ง ราย	6 50	6 38	100.00 76.00
5. ประชุมจัดทำบันทึกข้อตกลงการบริหารจัดการนมทั้งระบบ	ครั้ง ราย	1 -	1 295	100.00 -
<b>ส่วนภูมิภาค</b>				
1. ประสานงานให้คำแนะนำและติดตามให้สหกรณ์โคนมในจังหวัดมีการดำเนินธุรกิจและการบริหารจัดการอย่างมีประสิทธิภาพ	แห่ง	116	117	101.00
2. ติดตามประเมินผลและสรุปผลการดำเนินงานตามคู่มือการปฏิบัติงานโครงการ	แห่ง	116	117	101.00
3. เงินอุดหนุน	แห่ง	5	5	100
- เงินอุดหนุนเพื่อสนับสนุนการดำเนินงานของชุมชนสหกรณ์โคนมระดับภาค	บาท	8,100,000	8,100,000	100
- เงินอุดหนุนการเลี้ยงระบบคอกรวม	บาท	1,800,000	1,800,000	100
- เงินอุดหนุนการเลี้ยงทดแทนฝูง				



## ผลลัพธ์เชิงคุณภาพ

1. เกษตรกรสมาชิก และสหกรณ์กลุ่มผู้ผลิตอาหารสัตว์ / วัตถุประสงค์การเกษตร มีแหล่งจำหน่ายที่แน่นอน และสร้างเครือข่ายกลุ่มผู้ผลิตอาหาร
2. เกษตรกรสมาชิก และสหกรณ์กลุ่มผู้ผลิตอาหารสัตว์/วัตถุประสงค์การเกษตร มีแหล่งจำหน่ายที่แน่นอน และสร้างเครือข่ายกลุ่มผู้ผลิตอาหารสัตว์/วัตถุประสงค์การเกษตร ในรูปแบบสหกรณ์ และมีตลาดรองรับในระดับภาค
3. สหกรณ์โคนมมีแหล่งปัจจัยการผลิต (อาหารหยาบ) ที่มีความแน่นอนทั้งปริมาณและคุณภาพ
4. จัดระบบสินค้าเกษตรภายใต้โซ่อุปทาน (Supply Chain) ในระดับพื้นที่ที่เกิดขึ้น ตามความต้องการสินค้า (Demand) ผลผลิตในพื้นที่ (Supply) ไม่ให้สินค้าล้นตลาด มีการผลิตและการบริโภคในระดับพื้นที่รวมทั้งพัฒนาระบบ Logistic เพื่อลดต้นทุน
5. สหกรณ์และกลุ่มเกษตรกรมีความร่วมมือกันเป็นเครือข่ายการผลิตอาหารสัตว์ ธุรกิจรวบรวมและแปรรูปน้ำนมโค ทำให้มีช่องทางการตลาดในเชิงพาณิชย์เพิ่มขึ้น
6. สมาชิกสหกรณ์โคนมมีความรู้ในการบริหารจัดการฟาร์มอย่างมีประสิทธิภาพ และสามารถนำไปปรับใช้ภายในฟาร์มได้อย่างเหมาะสม
7. เจ้าหน้าที่/กรรมการสหกรณ์ มีความรู้ในการบริหารจัดการธุรกิจสหกรณ์โคนมในด้านต่างๆ เพื่อนำไปพัฒนาการดำเนินธุรกิจด้านโคนม ผลิตภัณฑ์ และเพิ่มศักยภาพในการแข่งขันภายใต้ประชาคมเศรษฐกิจอาเซียน

## ปัญหา/อุปสรรค ในการดำเนินงาน และแนวทางแก้ไข

### ปัญหาอุปสรรค

1. ในการจัดประชุมเชิงปฏิบัติการเพื่อให้ความรู้ และการประชุมคณะทำงานต่างๆ ในแต่ละครั้ง มักจะมีจำนวนผู้เข้าร่วมการประชุมไม่ครบตามกลุ่มเป้าหมายที่กำหนด
2. การสนับสนุนงบประมาณโครงสร้างพื้นฐานเพื่อเพิ่มศักยภาพธุรกิจรวบรวม แปรรูปในการเลี้ยงระบบคอกรวม ไม่เสร็จตามแผนงาน ทำให้การดำเนินงานขึ้นต่อไปล่าช้า

### แนวทางแก้ไข

1. ขอความร่วมมือจากสำนักงานสหกรณ์จังหวัดให้กำชับสหกรณ์และเกษตรกรสมาชิกที่เป็นกลุ่มเป้าหมายให้เข้าร่วมการประชุม เนื่องจากการประชุมแต่ละครั้ง เป็นการเพิ่มเติมความองค์ความรู้ แลกเปลี่ยนประสบการณ์ และร่วมกันหาหรือแนวทางในการแก้ปัญหาาร่วมกัน ซึ่งเป็นประโยชน์ต่อการบริหารจัดการฟาร์มของเกษตรกรและสหกรณ์
2. ร่วมวางแผนการบริหารงบประมาณให้เสร็จตามกำหนดเวลา



ฟาร์มกลางของชุมนุมสหกรณ์โคนมภาคใต้และตะวันตก จำกัด ตามโครงการการเลี้ยงโคนมทดแทนฝูง และดำเนินการเลี้ยงระบบคอกรวมขนาดกลางของสหกรณ์



คอกเลี้ยงโค ภายในฟาร์มกลางของชุมนุมสหกรณ์โคนมภาคใต้และตะวันตก จำกัด ตามโครงการการเลี้ยงโคนมทดแทนฝูง และดำเนินการเลี้ยงระบบคอกรวมฯ



ผู้แทนชุมนุมสหกรณ์โคนมภาค นำเสนอแผนกลยุทธ์ของชุมนุมฯ ในการประชุมเชิงปฏิบัติการวางแผนกลยุทธ์ ชุมชนสหกรณ์โคนมระดับภาค



ทายาทเกษตรกรโคนม ฟังการบรรยาย ในการประชุมเชิงปฏิบัติการเพื่อเพิ่มขีดความสามารถทายาทเกษตรกรโคนมในการเลี้ยงโคนมเพื่อเพิ่มผลผลิตฟาร์มโคนมที่ปฏิบัติได้และเห็นผลจริง



ทายาทเกษตรกร เข้าศึกษาดูงานในฟาร์มโคนม ในการประชุมเชิงปฏิบัติการเพื่อเพิ่มขีดความสามารถทายาทเกษตรกรโคนมในการเลี้ยงโคนมเพื่อเพิ่มผลผลิตฟาร์มโคนมที่ปฏิบัติได้และเห็นผลจริง

## ● โครงการเพิ่มประสิทธิภาพการบริหารจัดการฟักปลอดภัยในสหกรณ์และกลุ่มเกษตรกร

### วัตถุประสงค์

1. เพื่อส่งเสริมและสนับสนุนสหกรณ์และกลุ่มเกษตรกรให้สามารถบริหารจัดการการผลิต รวบรวม และจำหน่ายฟักปลอดภัย รวมไปถึงพัฒนาตลาดให้สามารถรองรับผลผลิตของสมาชิกสหกรณ์/กลุ่มเกษตรกร
2. เพื่อเพิ่มประสิทธิภาพการบริหารจัดการหลังการเก็บเกี่ยว ลดการสูญเสียในกระบวนการผลิต การตลาดและการขนส่ง
3. เพื่อสร้างโอกาส รักษา และขยายตลาดฟักในสหกรณ์/กลุ่มเกษตรกร
4. เพื่อสร้างเครือข่ายธุรกิจในสหกรณ์และกลุ่มเกษตรกรให้มีความเข้มแข็งสามารถแข่งขันได้
5. เพื่อสนับสนุนอุปกรณ์การตลาดให้กับสหกรณ์/กลุ่มเกษตรกร ที่มีความพร้อมและมีศักยภาพให้สามารถแข่งขันและให้บริหารจัดการธุรกิจได้อย่างมีประสิทธิภาพ



**เป้าหมาย :** สหกรณ์/กลุ่มเกษตรกร ในเขตพื้นที่นิคมสหกรณ์ และนอกเขตพื้นที่นิคมสหกรณ์ ซึ่งมีสมาชิกเป็นผู้ผลิตและจำหน่ายผักปลอดภัยรวม 50 แห่ง โดยแบ่งเป็น สหกรณ์ที่อยู่ในพื้นที่นิคมสหกรณ์ จำนวน 15 แห่ง และอยู่นอกเขตพื้นที่นิคมสหกรณ์ จำนวน 35 แห่ง

**พื้นที่ดำเนินการ :** ดำเนินการในพื้นที่ 42 จังหวัดทั่วประเทศ

### ผลการดำเนินงาน

#### ➤ ส่วนกลาง

1. จัดสรรงบประมาณให้สำนักงานสหกรณ์จังหวัดเพื่อดำเนินการจัดอบรมให้กับสหกรณ์ที่เข้าร่วมโครงการ โดยจัดสรรให้ 2 จังหวัด ดังนี้
  - 1.1 จังหวัดเชียงใหม่ จัดการประชุมเชิงปฏิบัติการ “การพัฒนาธุรกิจและเพิ่มประสิทธิภาพการบริหารจัดการรวบรวมและจำหน่ายผักปลอดภัย/อินทรีย์ในสหกรณ์และกลุ่มเกษตรกร” ปีงบประมาณ 2560 ระหว่างวันที่ 20 – 22 ธันวาคม 2559 ณ โรงแรมเทวราช อำเภอเมือง จังหวัดน่าน มีผู้เข้าร่วมประชุมจากสถาบันเกษตรกรที่ดำเนินการผลิตและจำหน่ายผักปลอดภัย จาก 11 สหกรณ์ ในพื้นที่ 8 จังหวัด และเจ้าหน้าที่ผู้ปฏิบัติงาน รวมทั้งสิ้น 50 คน โดยให้ความรู้ด้าน การผลิตและการตลาดผักปลอดภัย/อินทรีย์ การพัฒนามาตรฐานการผลิตสู่ระบบการรับรองแบบมีส่วนร่วม PGS ให้สามารถบริหารจัดการการผลิต รวบรวม และจำหน่ายผักปลอดภัย รวมไปถึงการเพิ่มประสิทธิภาพการบริหารจัดการหลังการเก็บเกี่ยว ลดการสูญเสียในกระบวนการผลิต การตลาด และการขนส่ง ตลอดจนพัฒนาตลาดและสร้างเครือข่ายธุรกิจในสหกรณ์ และกลุ่มเกษตรกรที่ดำเนินธุรกิจผักให้มีความเข้มแข็งและสามารถแข่งขันได้ และไปศึกษาดูงานการผลิตเมล็ดพันธุ์แปลงสาธิตของบริษัทเอกชน ในจังหวัดน่าน
  - 1.2 จังหวัดเพชรบูรณ์ จัดการประชุมเชิงปฏิบัติการ “การพัฒนาธุรกิจและเพิ่มประสิทธิภาพการบริหารจัดการรวบรวมและจำหน่ายผักปลอดภัย/อินทรีย์ ในสหกรณ์และกลุ่มเกษตรกร ปีงบประมาณ 2560” ระหว่าง วันที่ 21 – 23 มิถุนายน 2560 ณ โรงแรมบริชฮิลล์เขาค้อ อำเภอเขาค้อ จังหวัดเพชรบูรณ์ ผู้เข้าร่วมประชุมประกอบด้วยเจ้าหน้าที่จากสำนักงานสหกรณ์จังหวัด 19 จังหวัด ผู้แทนสหกรณ์/กลุ่มเกษตรกรที่มีศักยภาพในการผลิตผักปลอดภัยได้มาตรฐาน จากสหกรณ์ 27 แห่ง ในพื้นที่ 19 จังหวัด และเจ้าหน้าที่ผู้เกี่ยวข้อง รวมทั้งสิ้น 50 ราย โดยการอบรมดังกล่าวให้ความรู้ด้านนโยบายการส่งเสริมการผลิตพืชผักปลอดภัยและโครงการกรีนมาร์เก็ตเพชรบูรณ์ การผลิตพืชผักให้ได้คุณภาพมาตรฐานปลอดภัยตามระบบ GAP การผลิตพืชผักเกษตรอินทรีย์ และศึกษาดูงานแนวทางการบริการจัดการ การวางแผนการผลิต การจัดการผลผลิต การตลาดผักและแปลงผัก ของสมาชิกสหกรณ์ผลิตผักน้ำตักได้ จำกัด
2. การดำเนินธุรกิจรวบรวมและจำหน่ายผักในสหกรณ์และกลุ่มเกษตรกร พบว่า สหกรณ์/กลุ่มเกษตรกรที่เข้าร่วมโครงการจำนวน 50 แห่ง จากพื้นที่ดำเนินการ 42 จังหวัด รายงานผลการรวบรวม 39 แห่ง 34 จังหวัด โดยมีปริมาณผลผลิตทั้งสิ้น 3,826.52 ตัน คิดเป็นมูลค่า 94.17 ล้านบาท แบ่งเป็น สหกรณ์รวบรวมผักจากสมาชิก 2,484.57 ตัน มูลค่า 71.85 ล้านบาท กลุ่มสมาชิกรวบรวม 422 ตัน มูลค่า 10.48 ล้านบาท และสมาชิกจำหน่ายเอง 919.94 ตัน มูลค่า 11.837 ล้านบาท



### ● ส่วนภูมิภาค

1. สำนักงานสหกรณ์จังหวัด 42 จังหวัด จัดประชุมสหกรณ์/กลุ่มเกษตรกรและเจ้าหน้าที่ที่เกี่ยวข้อง ให้ความรู้ในการจัดทำแผนธุรกิจที่สหกรณ์ต้องการดำเนินงาน ได้แก่ ด้านการผลิตพืชผักปลอดภัย ตามระบบ GAP และการตรวจรับรองแบบกลุ่ม การลดต้นทุน เพื่อมุ่งสู่มาตรฐานเกษตรปลอดภัยและเกษตรอินทรีย์ การนำหลักปรัชญาเศรษฐกิจพอเพียงไปปรับใช้ในการบริหารจัดการในองค์กร การสนับสนุนให้สมาชิกนำหลักปรัชญาเศรษฐกิจพอเพียงไปปรับใช้ในชีวิตประจำวัน และรวมถึงการเชื่อมโยงพันธมิตรทางการตลาด ส่งเสริม การดำเนินธุรกิจรวบรวมและจำหน่ายผักปลอดภัยของสหกรณ์/กลุ่มเกษตรกร จำนวน 50 แห่ง
2. สำนักงานสหกรณ์จังหวัด 42 จังหวัด นำสมาชิกของสหกรณ์ที่เข้าร่วมโครงการ จำนวน 50 แห่ง ศึกษาดูงานระบบการผลิตและการการตลาดเพื่อเสริมสร้างประสบการณ์และเพิ่มประสิทธิภาพในการจัดการด้านการผลิตและการตลาดพืชผักปลอดภัย รวมไปถึงแนะนำและส่งเสริมให้สหกรณ์/กลุ่มเกษตรกร จัดทำข้อมูลพื้นฐานของสมาชิก แผนธุรกิจรวบรวมและจำหน่ายผักในฤดูกาลผลิตปี 2559/60 การขอรับรองมาตรฐาน ลดต้นทุน และการนำหลักปรัชญาเศรษฐกิจพอเพียงไปปรับใช้ในการบริหารจัดการของสหกรณ์และกลุ่มเกษตรกร และการนำไปปรับใช้ในชีวิตประจำวันของสมาชิกสหกรณ์และกลุ่มเกษตรกร
3. ประชาสัมพันธ์ รมรงค์ และส่งเสริมการขายผักปลอดภัยในสหกรณ์และกลุ่มเกษตรกรสนับสนุนเงินอุดหนุนอุปกรณ์การตลาดเพื่อเพิ่มประสิทธิภาพการจัดการผักปลอดภัยให้กับ สหกรณ์ 3 แห่ง ดังนี้
  - เครื่องซังระบบอิเล็กทรอนิกส์ จัดสรรให้สหกรณ์การเกษตรโครงการหลวงดอยอินทนนท์ จำกัด จังหวัดเชียงใหม่ จำนวน 85,500 บาท สหกรณ์ดำเนินการแล้วเสร็จ
  - ห้องเย็นแช่แข็งผัก จัดสรรให้สหกรณ์การเกษตรปฏิรูปที่ดินท่าวังผา จำกัด จังหวัดน่าน 2,955,000 บาทสหกรณ์ดำเนินการแล้วเสร็จ
  - โรงเรือนพลาสติกต้นแบบพืชผักอินทรีย์ จัดสรรให้สหกรณ์เครดิตยูเนียนบ้านหนองเกิด-กุ่มบุรี จำกัด จังหวัดประจวบคีรีขันธ์ แต่สหกรณ์ขอคืนงบประมาณเนื่องจากกลุ่มที่สังกัดสหกรณ์ไม่สามารถดำเนินการได้ กรมฯ จึงเปลี่ยนแปลงเป้าหมายจากสหกรณ์ดังกล่าว จัดสรรไปให้สหกรณ์การเกษตรห้วยคต จำกัด จังหวัดอุทัยธานี ซึ่งสหกรณ์ดำเนินการก่อสร้างโรงเรือนเสร็จเรียบร้อยแล้ว

### งบประมาณ

งบประมาณที่ได้รับจัดสรร ปี 2560	8,761,700 บาท
ผลเบิกจ่าย (ร้อยละ 99.89)	8,752,445 บาท
คงเหลือ (ร้อยละ 0.11)	9,255 บาท

### ผลลัพธ์

#### ผลลัพธ์เชิงคุณภาพ

จำนวนสหกรณ์และกลุ่มเกษตรกรที่สามารถดำเนินธุรกิจรวบรวมและจำหน่ายผักปลอดภัยได้ ร้อยละ 80





ปัญหา/อุปสรรค ในการดำเนินงาน และแนวทางแก้ไข  
ปัญหา/อุปสรรค

1. สหกรณ์ที่เข้าร่วมโครงการบางแห่งไม่ได้มีการส่งเสริมให้สมาชิกปลูกผักปลอดภัย เนื่องจากการคัดเลือกกลุ่มเป้าหมายเป็นการสำรวจข้อมูลจากสหกรณ์ซึ่งทำเพียงแผนเพื่อเข้าสมัครโครงการ แต่สมาชิกยังไม่ได้ดำเนินกิจกรรม ส่งผลให้โครงการไม่ประสบผลสำเร็จเท่าที่ควร
2. ยังไม่สามารถสรุปผลการดำเนินงานด้านการพัฒนาจากการผลิตผักปลอดภัยไปสู่มาตรฐานการผลิตแบบอินทรีย์ของสมาชิกสหกรณ์ เนื่องจากเป็นโครงการแรกเริ่ม
3. สหกรณ์ไม่สามารถเก็บข้อมูลพื้นฐานของสมาชิก

แนวทางแก้ไข

1. คัดเลือกสหกรณ์ที่เข้าร่วมโครงการโดยเลือกจากสหกรณ์ที่มีสมาชิกปลูกผักมาแล้วไม่น้อยกว่า 1 ปี เพื่อส่งเสริม ผลักดัน ขับเคลื่อนให้โครงการประสบความสำเร็จ และการใช้งบประมาณเกิดประโยชน์สูงสุด
2. ทำโครงการต่อเนื่องเพื่อประสิทธิผลในระยะยาว



วิทยากรจากมูลนิธิเกษตรอินทรีย์ไทยบรรยาย การพัฒนามาตรฐานการผลิตสู่ระบบการรับรองแบบมีส่วนร่วม ให้กับผู้เข้าร่วมประชุมเชิงปฏิบัติการ “การพัฒนาธุรกิจและเพิ่มประสิทธิภาพการบริหารจัดการรวบรวมและจำหน่ายผักปลอดภัย/อินทรีย์ในสหกรณ์และกลุ่มเกษตรกร” ระหว่างวันที่ 20 – 21 ธันวาคม 2559 ณ โรงแรมเทวราช อำเภอเมือง จังหวัดน่าน



ศึกษาดูงานแนวทางการบริหารจัดการด้านการวางแผนการผลิต การจัดการผลผลิต และการตลาดผักของสหกรณ์ 22 ธันวาคม 2559 ณ แปลงสาธิตบริษัทเอกชน ในจังหวัดน่าน

โรงคัดแยก บรรจุ ผัก ปลอดภัย(สหกรณ์ผลิตผักน้ำตูกใต้ จำกัด)



สหกรณ์รวบรวมผักจากสมาชิกและเกษตรกรทั่วไป  
(สหกรณ์ผลิตผักน้ำตุ๊กใต้ จำกัด)



เจ้าหน้าที่คัดแยกผัก ตัดแต่ง เพื่อบรรจุ รอจำหน่าย  
(สหกรณ์ผลิตผักน้ำตุ๊กใต้ จำกัด)

## ● โครงการเพิ่มศักยภาพธุรกิจรวบรวม แปรรูปและกระจายสินค้าสหกรณ์ปศุสัตว์

### วัตถุประสงค์

1. เพื่อเพิ่มศักยภาพการผลิต จัดระบบการผลิตให้สอดคล้องกับศักยภาพพื้นที่และความต้องการของตลาดลดต้นทุนการผลิต เพิ่มรายได้ เพิ่มขีดความสามารถในการดำเนินธุรกิจแบบสหกรณ์
2. เพื่อเพิ่มพูนความรู้ ทักษะ ทั้งด้านการผลิต การบริหารจัดการ และการตลาด เพื่อให้การดำเนินธุรกิจของสหกรณ์ปศุสัตว์มีประสิทธิภาพมากขึ้น สามารถรองรับสถานการณ์แข่งขันในอนาคต
  - เป้าหมาย สหกรณ์ผู้เลี้ยงสุกร และสหกรณ์ปศุสัตว์ต่าง ๆ ที่เกี่ยวข้อง รวม 30 สหกรณ์
  - พื้นที่ดำเนินงาน ดำเนินการในพื้นที่สหกรณ์ในโครงการ และสหกรณ์ที่เกี่ยวข้อง

### ผลการดำเนินงาน

1. จัดโครงการเชื่อมโยงเครือข่ายระหว่างสหกรณ์ปศุสัตว์กับสหกรณ์ผู้ผลิตวัตถุดิบอาหารสัตว์ ผู้เข้าร่วม 90 คน
2. จัดโครงการศึกษาดูงานและจัดทำแผนธุรกิจระหว่างสหกรณ์ผู้ผลิตเกลือกับสหกรณ์ปศุสัตว์ ผู้เข้าร่วม 50 คน
3. สนับสนุนอุปกรณ์การตลาด เพื่อเพิ่มศักยภาพธุรกิจสหกรณ์ 3 แห่ง จำนวนเงิน 5.3 ล้านบาท ได้แก่ สหกรณ์ผู้เลี้ยงไก่ไข่เชียงใหม่ลำพูน จำกัด สหกรณ์การเกษตรด่านขุนทด จำกัด สหกรณ์ปศุสัตว์และสัตว์น้ำฉะเชิงเทรา จำกัด
4. แนะนำส่งเสริมสหกรณ์ในการดำเนินธุรกิจ และติดตามประเมินผล

สามารถสร้างเครือข่ายระหว่างสหกรณ์ผู้ผลิตวัตถุดิบอาหารสัตว์ เช่น สหกรณ์ผู้ผลิตข้าวโพด สหกรณ์ผู้ผลิตมันสำปะหลัง สหกรณ์ผู้ผลิตเกลือ เป็นต้น ทำให้สหกรณ์ปศุสัตว์มีต้นทุนลดลง และวัตถุดิบที่ได้มีคุณภาพตรงกับความต้องการที่ใช้ผลิตอาหารสัตว์



**งบประมาณ :** งบประมาณที่ได้รับจัดสรร ปี 5,633,700 บาท

**ผลลัพธ์เชิงปริมาณ :** สหกรณ์และกลุ่มเกษตรกรได้รับการส่งเสริมและพัฒนา จำนวน 30 แห่งและสหกรณ์เป้าหมายมีปริมาณธุรกิจเพิ่มขึ้น ร้อยละ 1.13

**ผลลัพธ์เชิงคุณภาพ :** สหกรณ์เป้าหมายมีประสิทธิภาพด้านการผลิตมากขึ้น ลดต้นทุนการผลิต เพิ่มรายได้ เพิ่มช่องทางการตลาด เพิ่มโอกาสทางการแข่งขันให้



● **โครงการเพิ่มศักยภาพธุรกิจรวบรวม แปรรูปกาแฟอาราบิก้าในสหกรณ์**

**วัตถุประสงค์**

1. เพื่อสนับสนุนอุปกรณ์การแปรรูปเพื่อเพิ่มมูลค่ากาแฟอาราบิก้า และอุปกรณ์ส่งเสริมการตลาดให้กับสหกรณ์เพื่อเพิ่มศักยภาพในการดำเนินธุรกิจ
2. เพื่อพัฒนาศักยภาพในการรวบรวมและแปรรูปผลผลิตกาแฟเพื่อเพิ่มมูลค่า และเพิ่มขีดความสามารถในการแข่งขันของสหกรณ์

**เป้าหมาย :** สนับสนุนเงินอุดหนุนเพื่อจัดหาอุปกรณ์การแปรรูปกาแฟ ให้กับสหกรณ์จำนวน 1 แห่ง ดังนี้

ที่	รายการ	คุณสมบัติ	จำนวน	ราคา (บาท)
1	เครื่องสีกาแฟสด	กำลังการผลิต 500 กิโลกรัมต่อชั่วโมง	4 ชุด	126,000
2	เครื่องสีกาแฟกะลา	กำลังการผลิต 300 กิโลกรัมต่อชั่วโมง	1 ชุด	315,000
3	เครื่องคัดเมล็ดกาแฟ	ขนาด 500 กิโลกรัมต่อชั่วโมง	1 ชุด	76,500
รวม				517,500

**พื้นที่ดำเนินงาน :** สหกรณ์การเกษตรรอยสะแกพัฒนา จำกัด จังหวัดเชียงใหม่



**ผลการดำเนินงาน :**

● **ส่วนกลาง**

1. ประสานงานสำนักงานสหกรณ์จังหวัด ให้คำแนะนำการดำเนินการจัดหาอุปกรณ์การตลาด เพื่อการรวบรวมและแปรรูปผลผลิตกาแฟ เป้าหมาย 2 ครั้ง

**ผลสำเร็จ** มีการประสานงานกับสำนักงานสหกรณ์จังหวัดเชียงใหม่ จำนวน 3 ครั้ง ในการแนะนำ ส่งเสริมการให้ข้อมูล รายละเอียดของโครงการ เพื่อให้จังหวัดไปแนะนำสหกรณ์ในการจัดหาอุปกรณ์การตลาดเพื่อแปรรูปกาแฟ

2. ติดตาม ประเมินผล และสรุปผลการดำเนินงานตามโครงการฯ แนะนำ ติดตามผลการดำเนินงานโครงการ เป้าหมาย 1 จังหวัด

**ผลสำเร็จ** มีการติดตามและประเมินผลโครงการ 1 จังหวัด คือสำนักงานสหกรณ์จังหวัดเชียงใหม่

● **ส่วนภูมิภาค**

1. แนะนำ สหกรณ์ดำเนินการจัดหาอุปกรณ์ เพื่อการรวบรวมและแปรรูปผลผลิตกาแฟ เป้าหมาย 2 ครั้ง

**ผลสำเร็จ** สำนักงานสหกรณ์จังหวัดเชียงใหม่ เข้าไปแนะนำสหกรณ์การเกษตรดอยสะเก็ดพัฒนา จำกัด จำนวน 3 ครั้ง

2. ติดตาม ประเมินผลการดำเนินงานโครงการ และการเบิกจ่ายงบประมาณให้ตรงตามวัตถุประสงค์และส่งเสริมพัฒนาสหกรณ์ดำเนินธุรกิจ

**ผลสำเร็จ** สำนักงานสหกรณ์จังหวัดเชียงใหม่ ได้รายงานผลการดำเนินงานตามโครงการ และการเบิกจ่ายงบประมาณของสหกรณ์ในการจัดหาอุปกรณ์การตลาดกาแฟ รวม 12 ครั้ง/ปีงบประมาณ

**งบประมาณ :**

งบประมาณที่ได้รับจัดสรร ปี 2560 (ภูมิภาค)	517,500 บาท
ผลเบิกจ่าย (ร้อยละ 100)	517,500 บาท
คงเหลือ (ร้อยละ 0)	- บาท

**ผลลัพธ์**

**ผลลัพธ์เชิงปริมาณ :** การจัดหาอุปกรณ์การตลาดได้สำเร็จตามเป้าหมาย จำนวน 3 รายการ

**ผลลัพธ์เชิงคุณภาพ :** ปริมาณธุรกิจของสหกรณ์เพิ่มขึ้น ร้อยละ 3

**ปัญหา/อุปสรรค :** การดำเนินการจัดหาอุปกรณ์การตลาดล่าช้า เนื่องจากข้อจำกัดของทางราชการในการโอนเงินงบประมาณให้กับสหกรณ์เพื่อดำเนินการจัดหาอุปกรณ์การตลาด



เครื่องสีกะลา



เครื่องล้างเมล็ดกาแฟ



เครื่องคัดเมล็ดกาแฟ



เครื่องสีเม็คสด

เพื่อพัฒนาศักยภาพในการรวบรวมและแปรรูปผลผลิต เพิ่มมูลค่ากาแพอราบิกาและเพิ่มขีดความสามารถในการแข่งขันของสหกรณ์ ในปี 2560 ดำเนินการสนับสนุนอุปกรณ์การแปรรูปให้แก่สหกรณ์การเกษตรดอยสะเก็ดพัฒนา จำกัด จ.เชียงใหม่ จำนวน 6 เครื่อง ได้แก่ เครื่องสีกาแพะลา เครื่องคัดเมล็ดกาแพและเครื่องสีกาแพสด 4 เครื่อง เป็นงบอุดหนุนทั้งสิ้น 517,500 บาท

### ● โครงการพัฒนาสหกรณ์ออมทรัพย์เป็นองค์กรวางแผนทางการเงินแก่สมาชิก

**วัตถุประสงค์ :** เพื่อให้เจ้าหน้าที่สหกรณ์/ข้าราชการมีความรู้เรื่องการวางแผนทางการเงินส่วนบุคคลและสามารถเป็นที่ปรึกษาและแนะนำในการวางแผนทางการเงินส่วนบุคคลแก่สมาชิกได้

**พื้นที่ดำเนินการ :** โรงแรมเอปี่น่าเฮ้าส์ ถนนวิภาวดี รังสิต กรุงเทพฯ

**ผลการดำเนินงาน :**

#### ● ส่วนกลาง

1. จัดอบรมถ่ายทอดความรู้ด้านการวางแผนทางการเงินของสมาชิก รุ่นที่ 2 ในระหว่างวันที่ 21 - 23 ธ.ค. 59 ณ โรงแรมเอปี่น่าเฮ้าส์ ถ.วิภาวดี รังสิต กรุงเทพฯ ผู้เข้าร่วมโครงการประกอบด้วย ผู้จัดการ/เจ้าหน้าที่/ผู้แทนสหกรณ์ออมทรัพย์ (80 สหกรณ์) ข้าราชการส่วนกลางและส่วนภูมิภาค วิทยากร ผู้สังเกตการณ์ 205 คน
2. จัดพิมพ์คู่มือส่งเสริมความรู้การวางแผนทางการเงิน 1,000 ชุดๆ ละ 6 เล่ม รวม 6,000 เล่ม เพื่อนำไปเผยแพร่เสริมสร้างความรู้ด้านการวางแผนการเงินส่วนบุคคลแก่สมาชิกสหกรณ์

#### ● ส่วนภูมิภาค

1. จัดประชุมหารือร่วมกับสหกรณ์เป้าหมาย เพื่อกำหนดรูปแบบและแนวทางถ่ายทอดความรู้ด้านการวางแผนทางการเงินให้แก่สมาชิกสหกรณ์ การแลกเปลี่ยนเรียนรู้ระหว่างสหกรณ์เกี่ยวกับการวางแผนทางการเงินให้แก่สมาชิกสหกรณ์ รวมถึงการให้ความรู้แก่ผู้เข้าร่วมประชุมในเรื่องดังกล่าวด้วย
2. สำนักงานสหกรณ์จังหวัด และสำนักงานส่งเสริมสหกรณ์กรุงเทพมหานครพื้นที่ 1 - 2 ติดตามความก้าวหน้าและรายงานผลการปฏิบัติงานของสหกรณ์ออมทรัพย์

**งบประมาณ :** งบประมาณที่ได้รับจัดสรร ปี 2560 เบิกจ่าย 100% = 3,703,100 บาท



**ผลลัพธ์**

**ผลลัพธ์เชิงปริมาณ :** สหกรณ์ออมทรัพย์ได้รับการส่งเสริมและสนับสนุนการดำเนินงาน จำนวน 80 แห่ง

**ผลลัพธ์เชิงคุณภาพ :** ผู้เข้ารับการอบรมสามารถนำความรู้/แนวทางด้านการวางแผนทางการเงินไปอบรมเผยแพร่ แก่สมาชิกสหกรณ์



โครงการพัฒนาสหกรณ์ออมทรัพย์เป็นองค์กรวางแผนทางการเงินของสมาชิก รุ่นที่ 2 เมื่อวันที่ 21 - 23 ธันวาคม 2559 ณ โรงแรมเอป็น่าเฮ้าส์ ถนนวิภาวดี รังสิต กรุงเทพฯ



สอ.กองการฝึก กองเรือยุทธการ จำกัด จ.ชลบุรี



สอ.ตำรวจภูธรจังหวัดลำปาง จำกัด



สอ.ครูประจวบคีรีขันธ์ จำกัด



● โครงการพัฒนาสหกรณ์เครดิตยูเนียนสู่ความเข้มแข็งทางการเงินชุมชน

ตัวชี้วัด	หน่วยนับ	แผน	ผล	ร้อยละ
<b>ส่วนกลาง</b>				
1. สหกรณ์ (นอกภาคการเกษตร) ได้รับการส่งเสริมและสนับสนุนการดำเนินงาน	สหกรณ์	70	70	100
2. ปริมาณธุรกิจของสหกรณ์ (นอกภาคการเกษตร) เพิ่มขึ้น	แห่ง	70	70	100
3. ควบคุมการใช้จ่ายงบประมาณตามงบรายจ่ายและกิจกรรมหลักและเบิกจ่ายให้เป็นไปตามเป้าหมายที่กรมฯกำหนด (ตัวชี้วัดบังคับ)	ร้อยละ	97	100	100
<b>กิจกรรม/งาน/กระบวนการหลักที่ดำเนินการ</b>				
<b>ส่วนกลาง</b>				
1. แต่งตั้งคณะทำงานเพื่อกำหนดหลักเกณฑ์และแนวทางการพัฒนาสหกรณ์เครดิตยูเนียนสู่ความเข้มแข็งทางการเงิน	คณะ	1	1	100
2. คัดเลือกสหกรณ์เครดิตยูเนียนเป้าหมาย	สหกรณ์	70	70	100
3. จัดประชุมเชิงปฏิบัติการชี้แจงโครงการฯ พร้อมผลักดันให้เกิดการปฏิบัติในระบบสหกรณ์	ครั้ง	2/2	2/2	100
4. จัดส่งคู่มือแนวทางปฏิบัติงานโครงการพัฒนาสหกรณ์เครดิตยูเนียนสู่ความเข้มแข็งทางการเงินชุมชน	เรื่อง	1	1	100
5. ประสานงาน ติดตามงานตามโครงการ	ครั้ง	จังหวัด พื้นที่ละ 2	140	100
6. จัดประชุมให้องค์ความรู้และแนะนำเกณฑ์ที่ใช้ประเมินผลการพัฒนาสหกรณ์เครดิตยูเนียนสู่ความเข้มแข็งทางการเงิน	ครั้ง	1	1	100
7. ประเมินผลและสรุปรายงานผล	ครั้ง	1	1	100
<b>ส่วนภูมิภาค</b>				
1. ประสานงานกับสหกรณ์เป้าหมายที่กรมฯพิจารณา	สหกรณ์	70	70	100
2. ร่วมประชุมเชิงปฏิบัติการฯ ตามที่กรมฯ กำหนด	ครั้ง	1	1	100
3. แต่งตั้งคณะทำงานเพื่อพัฒนาสหกรณ์เครดิตยูเนียนสู่ความเข้มแข็งทางการเงินชุมชน	คณะ	1	1	100
4. ประชุมปฏิบัติการเชิงลึกร่วมกับสหกรณ์เป้าหมาย โดยจัดสหกรณ์ละ 2 ครั้ง	ครั้ง/ สหกรณ์	2/70	2/70	100



กิจกรรม/งาน/กระบวนการหลักที่ดำเนินการ	หน่วยนับ	แผน	ผล	ร้อยละ
5. ผลักดัน แนะนำส่งเสริมและติดตามให้สหกรณ์นำแนวทางการพัฒนาสหกรณ์ไปปฏิบัติและพัฒนาศักยภาพสหกรณ์เครดิตยูเนียนเป้าหมายให้มีความเข้มแข็งทางการเงินชุมชน	ครั้ง/ สหกรณ์	2/70	2/70	100

**งบประมาณ :**

งบประมาณที่ได้รับจัดสรร ปี 2560	3,269,100 บาท
ผลเบิกจ่าย (ร้อยละ 100)	3,269,100 บาท

**ผลลัพธ์**

**ผลลัพธ์เชิงปริมาณ**

สหกรณ์ที่เข้าร่วมโครงการฯ และร่วมอบรมตามกิจกรรมของโครงการฯ ได้รับความรู้ความเข้าใจเกี่ยวกับ การพัฒนาประสิทธิภาพการบริหารจัดการสหกรณ์เครดิตยูเนียนให้เกิดความเข้มแข็งทางการเงินชุมชนและเรียนรู้ การส่งเสริมและพัฒนาให้สมาชิกสหกรณ์มีส่วนร่วมในการทำธุรกิจและร่วมทำกิจกรรมกับสหกรณ์และชุมชนด้วยวิธีการสหกรณ์เพิ่มขึ้น

**ผลลัพธ์เชิงคุณภาพ**

สหกรณ์ที่เข้าร่วมประชุมตามโครงการฯ และร่วมอบรมตามกิจกรรมของโครงการฯ สามารถนำความรู้เกี่ยวกับการพัฒนาสหกรณ์เครดิตยูเนียนสู่ความเข้มแข็งทางการเงินชุมชน โดยมีการพัฒนาและใช้เกณฑ์การประเมินสหกรณ์ทั้งในเรื่องการตรวจสอบรายงานทางการเงิน การบริหารจัดการธุรกิจการเงินของสหกรณ์ การจัดสวัสดิการให้แก่สมาชิกสหกรณ์และชุมชน รวมทั้งการทำกิจกรรมสาธารณประโยชน์ให้กับคนในชุมชน และความรู้อื่นๆ ที่เกิดจากการแลกเปลี่ยนประสบการณ์ระหว่างสหกรณ์เครดิตยูเนียนด้วยกัน ร่วมวิเคราะห์ปัญหา ร่วมกันในสหกรณ์ของตนเอง ทำให้เกิดการมีส่วนร่วมในการวางแผนเพื่อพัฒนาและแก้ไขปัญหาของสมาชิกสหกรณ์ และชุมชน ได้ตรงจุด รวมทั้งนำความรู้ไปประยุกต์ใช้ในการดำรงชีวิต ทำให้เกิดการพัฒนาสหกรณ์เครดิตยูเนียนสู่ความเข้มแข็งทางการเงินชุมชนมีความเป็นอันหนึ่งอันเดียวกันมีการประสานงานกันระหว่างสหกรณ์ สมาชิก คนในชุมชนรวมทั้งหน่วยงานต่างๆ ในชุมชนที่เกี่ยวข้องสร้างความเชื่อมั่นและศรัทธาต่อสหกรณ์ พร้อมพัฒนาให้สหกรณ์เครดิตยูเนียน มีความเข้มแข็งอย่างยั่งยืนเป็นที่พึ่งของสมาชิกและชุมชนต่อไป

**ปัญหา/อุปสรรค ในการดำเนินงาน และแนวทางแก้ไข**

**ปัญหา/อุปสรรค**

การประชุมของคณะทำงานเพื่อกำหนดหลักเกณฑ์และแนวทางการพัฒนาสหกรณ์เครดิตยูเนียนสู่ความเข้มแข็งทางการเงินชุมชนมีความล่าช้าเนื่องจากมีหน่วยงานภายนอกหลายหน่วยงานที่เกี่ยวข้องและแต่ละหน่วยงานมีเกณฑ์การประเมินของแต่ละหน่วยงาน รวมทั้งเกณฑ์กำกับดูแลกิจการทางการเงินของสหกรณ์ ออมทรัพย์ และสหกรณ์เครดิต ยูเนียน ซึ่งเกี่ยวข้องโดยตรงกับการกำกับและต้องส่งเสริมพัฒนาสหกรณ์ให้ เป็นไปในทิศทางเดียวกันเจ้าหน้าที่ส่งเสริมสหกรณ์ ต้องทำความเข้าใจในเกณฑ์การพัฒนาสหกรณ์เครดิตยูเนียนสู่ความเข้มแข็งทางการเงินชุมชน ซึ่งบางอัตราส่วนและบางหมวดตามเกณฑ์ที่ออกไปบางข้อจะมี ความขัดแย้งกับของหน่วยงานอื่นอีกหน่วยงานที่เข้ามาส่งเสริมและพัฒนาสหกรณ์เครดิตยูเนียนร่วมด้วยจึงต้อง ประชุมเพื่อทำความเข้าใจในเบื้องต้นและทำความเข้าใจกับผลการประเมินของสหกรณ์





### แนวทางแก้ไข

1. ควรมีการสำรวจสหกรณ์ที่จะเป็นสหกรณ์เป้าหมายและในพื้นที่เป้าหมายก่อนดำเนินการคัดเลือกและดำเนินการตามขั้นตอนในโครงการพัฒนาสหกรณ์เครดิตยูเนียนสู่ความเข้มแข็งทางการเงินชุมชน เพื่อหาหลักสูตรที่เหมาะสมและสอดคล้องกับสหกรณ์แต่ละระดับชั้นความเข้มแข็ง
2. ควรมีการจัดอบรมให้ความรู้แก่เจ้าหน้าที่ส่งเสริมสหกรณ์ ที่ต้องลงมือปฏิบัติจริงในพื้นที่ (โดยจังหวัดไม่เปลี่ยนเจ้าหน้าที่) อย่างน้อย 1 ครั้ง เพื่อเป็นการเตรียมความพร้อมให้เจ้าหน้าที่ที่ปฏิบัติงานในพื้นที่ได้เข้าใจการทำงานเป็นไปในทิศทางเดียวกัน



การประชุมเพื่อชี้แจงโครงการฯ และให้องค์ความรู้ให้แก่เจ้าหน้าที่ส่งเสริมและสหกรณ์ที่เข้าร่วมโครงการฯ พร้อมผลักดันให้เกิดการปฏิบัติในระบบสหกรณ์ จำนวน 2 ครั้ง



การประชุมเชิงลึกโดยระดมความคิดจากฝ่ายบริหารและฝ่ายจัดการของสหกรณ์ สมาชิกชั้นนำของสหกรณ์ ผู้นำในชุมชน และหน่วยงานต่างๆในชุมชนที่เกี่ยวข้อง



## ● โครงการพัฒนาศักยภาพการบริหารจัดการสหกรณ์ร้านค้า

เพิ่มความรู้แก่บุคลากรของสหกรณ์ร้านค้า ส่งเสริมให้สหกรณ์ร้านค้ามีแผนการพัฒนากิจการ  
จัดการสหกรณ์ ในปี 2560 ดำเนินการในสหกรณ์ร้านค้า 20 แห่ง โดยได้วิเคราะห์ ประเมินสถานภาพการ  
ดำเนินงานของสหกรณ์ร้านค้าที่เข้าร่วมโครงการแล้ว ซึ่งจากผลการประเมินดังกล่าวได้แนะนำ ส่งเสริมสหกรณ์  
ในการวางแผนการปรับปรุงการดำเนินงาน/กิจกรรม เพื่อพัฒนาศักยภาพของสหกรณ์ร้านค้าในเรื่องด้านการ  
ปรับปรุงร้านสหกรณ์ (การจัดวางสินค้าการติดป้ายราคาสินค้าแสงสว่างความสวยงาม) ด้านการบริการ  
(การแต่งกายของเจ้าหน้าที่ร้านค้ามี Service Mind การส่งเสริมการขาย) ตลอดจนการสำรวจความต้องการ  
สินค้าจากสมาชิกการจัดหาสินค้ามาจำหน่ายและการบริหารคลังสินค้า ดำเนินการจัดศึกษาดูงานระหว่าง  
สหกรณ์ร้านค้าและสหกรณ์ผู้ผลิตแล้ว 27 ครั้ง จำนวน 357 ราย จากการศึกษาดูงานสหกรณ์ร้านค้าได้มีการ  
ลงนาม MOU ร่วมกันระหว่างสหกรณ์ร้านค้ากับสหกรณ์ผู้ผลิตแล้ว 14 แห่ง เพื่อนำสินค้า/ผลผลิตจากสหกรณ์  
ผู้ผลิตมาจำหน่ายกับทางร้านค้าสหกรณ์ โดยสหกรณ์มีมูลค่าการจำหน่ายสินค้า 230,154,974.46 บาท

## ● โครงการเสริมสร้างคุณภาพการให้บริการของสหกรณ์บริการ

วัตถุประสงค์ :

1. เพื่อเพิ่มพูนความรู้แก่บุคลากรของสหกรณ์ร้านค้า
2. เพื่อให้สหกรณ์มีแผนการพัฒนากิจการจัดการสหกรณ์
3. เพื่อให้เกิดความร่วมมือระหว่างสหกรณ์และสร้างความเข้มแข็งแก่สหกรณ์

เป้าหมาย : สหกรณ์ร้านค้า จำนวน 20 แห่ง

พื้นที่ดำเนินการ : ดำเนินการ 19 จังหวัด สหกรณ์รวมจำนวน 20 แห่ง

ผลการดำเนินงาน :

เมื่อสิ้นสุดโครงการผลการดำเนินงานของสหกรณ์ที่เข้าร่วมโครงการทั้งหมด 20 แห่ง มีสหกรณ์ที่  
สามารถดำเนินกิจกรรมได้ทุกกิจกรรม จำนวน 19 แห่ง คิดเป็นร้อยละ 95 ของสหกรณ์ที่เข้าร่วมโครงการ  
ยกเว้น ร้านสหกรณ์ค้าขายพระยาบดินทรเดชา จำกัด ที่ไม่สามารถดำเนินการได้เนื่องจากสหกรณ์มี  
ข้อบกพร่องทำธุรกรรมนอกเหนือวัตถุประสงค์ของสหกรณ์และอยู่ในระหว่างการแก้ไขข้อบกพร่องผลการ  
ดำเนินงานรายกิจกรรม สรุปได้ดังนี้

### 1.1 การปรับปรุงร้านค้า

มีการจัดเรียงสินค้าซึ่งมีความสำคัญเป็นอันดับแรกที่จะเสริมสร้างบรรยากาศของร้านค้า ทำให้ก่อเกิด  
ภาพลักษณ์ที่ดีขององค์กรสะดวก ในการเลือกซื้อสินค้า ซึ่งช่วยเพิ่มโอกาสในการขายสินค้า การปรับปรุงจุดวาง  
สินค้า การติดป้ายราคาสินค้า ติดป้ายบอกโซนสินค้า แสงสว่างภายในร้าน จัดบริเวณหน้าร้านให้สะอาด  
สวยงาม จัดเคาน์เตอร์อยู่ด้านหน้าใกล้ประตูทางเข้า-ออก จัดเตรียมตะกร้า ใส่ของให้ลูกค้า และมีป้ายชี้ร้าน  
ดึงดูดใจด้านหน้าร้านสหกรณ์



## 1.2 การปรับปรุงการบริการ

พัฒนาบุคลากรของสหกรณ์ ส่งเสริมเจ้าหน้าที่ร้านค้าแต่งกายสุภาพ กล่าวทักทายลูกค้าที่เข้าร้าน และให้คำแนะนำสินค้าแก่ลูกค้า เพื่อสื่อ/ช่องทางประชาสัมพันธ์ ทำป้ายบอกระยะทางก่อนถึงร้านให้ชัดเจนมีกล่องแสดงความคิดเห็นและจัดกิจกรรมส่งเสริมการขายในเทศกาลต่างๆ

## 1.3 จัดหาและจัดซื้อสินค้ามาจำหน่าย

สหกรณ์ดำเนินการจัดหาและจัดซื้อสินค้ามาจำหน่าย จำนวน 19 แห่ง โดยมีการวิเคราะห์ปริมาณการ ขายสินค้าแต่ละรายการแต่ละประเภทอย่างสม่ำเสมอการจัดหาและจัดซื้อสินค้ามาจำหน่ายโดยวิธีการสำรวจ ความต้องการของสมาชิก มีการจัดลำดับสินค้าขายดีและการจัดหาสินค้าตามฤดูกาล

## 1.4 การบริหารคลังสินค้า

สหกรณ์ที่ดำเนินการบริหารคลังสินค้า 19 แห่ง โดยกำหนดแผนการจัดการและควบคุมสินค้าเพื่อลด ต้นทุน ในการเก็บรักษาสินค้า ประเภทสินค้าอาหาร สินค้าอายุสั้น สินค้าเทศกาลมีการจัดเรียงไว้ด้านหน้า ร้านทั้งหมด จะไม่มีการสต็อกสินค้าไว้หลังร้านหรือในบริเวณที่ลูกค้าไม่สามารถเห็น มีการจัดเรียง เบิกตามวัน หมดยุคก่อน - หลัง มีการกำหนดระยะเวลาหมุนเวียนสินค้าในแต่ละกลุ่มแต่ละประเภท เพื่อเป็นแนวทางใน การบริการ การสั่งซื้อและปริมาณในการจัดเก็บสต็อก มีการตรวจสอบอายุของสินค้าอย่างเคร่งครัด จัด พนักงานดูแลแต่ละประเภท เพื่อให้เกิดประสิทธิภาพในการจัดการสินค้ามากขึ้น

## กิจกรรม/แลกเปลี่ยนเรียนรู้ในการดำเนินธุรกิจเพื่อเชื่อมโยงเครือข่ายระหว่างสหกรณ์

สำนักงานสหกรณ์จังหวัด/สำนักงานส่งเสริมสหกรณ์กรุงเทพมหานครพื้นที่ 1 ได้พากรรมการและ เจ้าหน้าที่สหกรณ์ที่เข้าร่วมโครงการได้มีการพบปะแลกเปลี่ยนเรียนรู้การดำเนินธุรกิจระหว่างสหกรณ์ร้านค้า กับสหกรณ์ภาคการเกษตร ซึ่งเป็นสหกรณ์ผู้ผลิตอย่างน้อย 2 ครั้ง ผลจากการดำเนินกิจกรรมดังกล่าว ส่งผลทำให้มีการเชื่อมโยงธุรกิจระหว่างกันมีการจัดทำ MOU ของสหกรณ์ที่เข้าร่วมโครงการกับภาคเกษตรจำนวน 14 แห่ง และอยู่ระหว่าง การพิจารณาของสหกรณ์ อีก 5 แห่ง เนื่องจากสินค้ายังไม่ตรงตามความต้องการของ สมาชิก สหกรณ์ผู้ผลิตยังไม่มีผลผลิตที่เพียงพอในการจำหน่าย และจะต้องสั่งสินค้าในปริมาณมาก สหกรณ์ ผู้ผลิตจึงจะจัดส่งสินค้าให้สหกรณ์ร้านค้า โดยสหกรณ์สั่งซื้อสินค้ามาจำหน่าย ได้แก่ น้ำมะพร้าวดื่มพาสเจอร์ไรซ์ กาแฟ มะม่วง หิมพานต์อบเกลือ น้ำพริกบรรจุกระป๋อง และข้าวสารหอมมะลิ 105 เป็นต้น

สำหรับปริมาณธุรกิจจากการดำเนินธุรกิจ และการเชื่อมโยงเครือข่ายระหว่างสหกรณ์ ทำให้อยอด ปริมาณธุรกิจก่อนเข้าโครงการ จำนวน 318,547,465.53 บาท และยอดปริมาณธุรกิจหลังเข้าร่วมโครงการ 365,319,023.02 บาท เห็นได้ชัดว่าโครงการดังกล่าวทำให้สหกรณ์สามารถพัฒนาศักยภาพการบริหารจัดการ ร้านค้าได้อย่างมีประสิทธิภาพ

## ประโยชน์ที่สหกรณ์ได้รับจากการเข้าร่วมโครงการพัฒนาศักยภาพการบริหารจัดการสหกรณ์ร้านค้า

1. สหกรณ์มีการกำหนดแผนพัฒนาการบริหารจัดการสหกรณ์ที่ชัดเจนทำให้เกิดการปรับปรุงการ บริหารจัดการดีขึ้น
2. การเชื่อมโยงธุรกิจโดยการนำสินค้าจากสหกรณ์ผู้ผลิตมาจำหน่ายในร้านสหกรณ์เป็นผลทำให้ สหกรณ์ร้านค้ามีสินค้าสหกรณ์จำหน่ายในร้านเพิ่มขึ้น
3. ผลจากการแลกเปลี่ยนเรียนรู้ระหว่างกันทำให้เกิดความคุ้นเคยที่ดีระหว่างสหกรณ์ร้านค้าและ สหกรณ์ผู้ผลิต ทำให้สหกรณ์มีวิสัยทัศน์ที่กว้างขึ้น มีการลงนามข้อตกลงความร่วมมือในการเชื่อมโยงเครือข่าย ธุรกิจระหว่างสหกรณ์ (MOU) เกิดความร่วมมือระหว่างกัน



4. ความร่วมมือระหว่างสหกรณ์จากการทำ MOU ส่งผลให้สหกรณ์ร้านค้าเป็นช่องทางการจำหน่าย/ ประชาสัมพันธ์สินค้าของสหกรณ์ผู้ผลิตอีกทางหนึ่งด้วย

5. ความร่วมมือระหว่างสหกรณ์จากการทำ MOU ส่งผลให้เกิดการพัฒนาตนเองของสหกรณ์และเกิดความมั่นคงในขบวนการสหกรณ์

#### งบประมาณ :

งบประมาณที่ได้รับจัดสรร ปี 2560 (รวมทั้งส่วนกลางและภูมิภาค)	1,058,100 บาท
ผลเบิกจ่าย (ร้อยละ 100)	1,058,000 บาท

#### ผลลัพธ์

ผลลัพธ์เชิงปริมาณ : ปริมาณธุรกิจของสหกรณ์ร้านค้าเพิ่มขึ้นร้อยละ 3

ผลลัพธ์เชิงคุณภาพ : สหกรณ์ร้านค้ามีการบริหารจัดการที่ดีสมาชิกมีความพึงพอใจการให้บริการของสหกรณ์เพิ่มขึ้น สหกรณ์ร้านค้า สินค้าจากสหกรณ์ผู้ผลิตมาจำหน่าย จำนวน 14 แห่ง

#### ปัญหา/อุปสรรค ในการดำเนินงาน และแนวทางแก้ไข

จากการติดตามประเมินผลโครงการของสหกรณ์ที่เข้าร่วมโครงการ พบว่าสหกรณ์ยังมีปัญหาในเรื่องของการสั่งซื้อสินค้าและการไม่มีสถานที่เก็บสินค้า ตลอดจนสินค้ามีความหลากหลายน้อยกว่าร้านสะดวกซื้อ บางสินค้าตั้งราคาขายสูงกว่าราคาขายตลาดท้องถิ่น และปัญหาการขนส่งสินค้าล่าช้า กรรมการและเจ้าหน้าที่สหกรณ์มีทักษะในการจัดการสินค้าการบริหารจัดการร้านค้าให้เกิดความพึงพอใจแก่สมาชิก การเพิ่มยอดขายจำหน่ายสินค้า การบริหารต้นทุน การจัดหาสินค้า ทักษะในการดำเนินการในเรื่องที่กล่าวมายังมีประสิทธิภาพไม่สูงพอ

#### แนวทางแก้ไข

1. ควรมีการจัดทำโครงการพัฒนาศักยภาพการบริหารจัดการของสหกรณ์ร้านค้า โดยเพิ่มองค์ความรู้ให้แก่กรรมการ และเจ้าหน้าที่สหกรณ์ต่อไป
2. ควรผลักดันให้เจ้าหน้าที่ส่งเสริมสหกรณ์ประจำสำนักงานสหกรณ์จังหวัด และสำนักงานส่งเสริมสหกรณ์กรุงเทพมหานคร พื้นที่ 1 ได้มีการเข้ามาแนะนำส่งเสริมสหกรณ์ร้านค้าเพิ่มขึ้น
3. ควรติดตามการดำเนินงานของสหกรณ์ที่เข้าร่วมโครงการพัฒนาศักยภาพการบริหารจัดการสหกรณ์ร้านค้า ที่ได้มีกลงนาม MOU แล้วเพื่อเป็นต้นแบบการเชื่อมโยงธุรกิจระหว่างสหกรณ์นอกภาคกับภาคการเกษตร



คณะกรรมการและผู้แทนสหกรณ์ร้านค้าโพธาราม จำกัด ศึกษาดูงานและร่วมแลกเปลี่ยนประสบการณ์การบริหารจัดการและการดำเนินธุรกิจของสหกรณ์ร้านค้าสิงห์บุรี จำกัด อ.เมือง จ.สิงห์บุรี



คณะกรรมการและผู้แทนร้านสหกรณ์ลำปาง จำกัด จังหวัดลำปาง ศึกษางานและร่วมแลกเปลี่ยนประสบการณ์  
การมาดูงานกลุ่มเกษตรกรทำสวนอัญญาจาง จังหวัดลำปาง จังหวัดลำปาง



สหกรณ์ผู้เลี้ยงตำบลดงไข่วังคูก จำกัด ศึกษาดูงานการบริหารงานร้านค้าสหกรณ์ ระบบการจำหน่ายสินค้า  
การจัดการสินค้า ศึกษาความต้องการสินค้าของผู้บริโภค วิธีการทำการตลาดของสินค้าผู้ผลิต  
ณ ร้านสหกรณ์สวัสดิการ รพร.ท่าบ่อ จำกัด



บันทึกข้อตกลงความร่วมมือ MOU





ลงนามบันทึกข้อตกลงความร่วมมือลงนาม MOU ระหว่างร้านสหกรณ์ลำปาง จำกัด จังหวัดลำปาง กับกลุ่มเกษตรกรทำสวน  
ฮักน้ำจางจังหวัดลำปาง เพื่อให้กลุ่มเกษตรกรทำสวนฮักน้ำจางวางจำหน่ายผักเองในช่วงแรก เมื่อติดตลาดแล้วต่อไปจะใช้วิธี  
นำมาวางจำหน่ายที่ร้านสหกรณ์ฯ





**โครงการเสริมสร้างคุณภาพการให้บริการของสหกรณ์บริการรูปแบบเดินรถ**

**วัตถุประสงค์ :**

1. เพื่อให้สหกรณ์ยกระดับคุณภาพการให้บริการแก่สมาชิกและประชาชนทั่วไป
2. เพื่อเพิ่มศักยภาพการให้บริการของสหกรณ์บริการรูปแบบสหกรณ์เดินรถ
3. เพื่อให้การบริการของสหกรณ์บริการเป็นที่ยอมรับของผู้รับบริการ

**เป้าหมาย :** จำนวน 80 แห่ง

**พื้นที่ดำเนินการ :** ในพื้นที่ 41 จังหวัด 2 พื้นที่ ได้แก่ จังหวัดกำแพงเพชร เชียงราย ตาก นครราชสีมา นครสวรรค์ บุรีรัมย์ เพชรบูรณ์ ลำปาง เลย สกลนคร สมุทรปราการ อุบลราชธานี มหาสารคาม ศรีสะเกษ สุรินทร์ เชียงใหม่ กระบี่ กาญจนบุรี ชลบุรี ชัยนาท ชุมพร ตราด นครปฐม นครศรีธรรมราช นนทบุรี พระนครศรีอยุธยา เพชรบุรี ภูเก็ต ระยอง ลพบุรี สงขลา สตูล สมุทรสาคร สุพรรณบุรี สุราษฎร์ธานี อุทัยธานี น่าน อุบลราชธานี สระแก้ว เชียงใหม่ ศรีสะเกษสำนักงานส่งเสริมสหกรณ์กรุงเทพมหานคร พื้นที่ 1 และ พื้นที่ 2

**ผลการดำเนินงาน :**

ตัวชี้วัด/กิจกรรมที่ดำเนินการ	หน่วยนับ	แผน	ผล	ร้อยละ
ร้อยละ 80 ของสหกรณ์ที่เข้าร่วมโครงการมีแนวทางการพัฒนาคุณภาพการให้บริการ	แห่ง	80	80	100
<b>กิจกรรม/งาน/กระบวนการหลักที่ดำเนินการ</b>				
<b>ส่วนกลาง</b>				
1. อำนวยการ ประสานงาน แนะนำให้คำปรึกษา และสนับสนุนการดำเนินงานแก่สำนักงานสหกรณ์จังหวัด สำนักงานส่งเสริมสหกรณ์กรุงเทพมหานคร พื้นที่ 1-2	แห่ง	43	43	100
2. จัดประชุมเชิงปฏิบัติการเสริมสร้างคุณภาพการให้บริการ รูปแบบสหกรณ์เดินรถแก่เจ้าหน้าที่สำนักงานสหกรณ์จังหวัด ผู้แทนสหกรณ์เป้าหมาย สำนักงานส่งเสริมสหกรณ์กรุงเทพมหานครพื้นที่ 1-2	รุ่น/ราย	2/300	2/256	85.33
3. จัดทำคำแนะนำ เอกสารเผยแพร่ ให้กับเจ้าหน้าที่/สหกรณ์	เรื่อง	2	2	100
<b>ส่วนภูมิภาค</b>				
1. แจ้งสหกรณ์เป้าหมายเข้าร่วมโครงการ	แห่ง	80	80	100
2. จัดประชุมเชิงปฏิบัติการจัดทำแนวทางการพัฒนาคุณภาพการให้บริการ จำนวน 2 ครั้ง - ครั้งที่ 1 จัดประชุมเพื่อให้สหกรณ์ดำเนินการนำสรุปข้อคิดเห็น/ข้อเสนอแนะแนวทางแก้ไขปัญหาแนวทางการพัฒนาคุณภาพการให้บริการเพื่อจัดทำแนวทางการพัฒนาคุณภาพการให้บริการของสหกรณ์และไปสู่การปฏิบัติ	แห่ง	80	80	100



ตัวชี้วัด/กิจกรรมที่ดำเนินการ	หน่วยนับ	แผน	ผล	ร้อยละ
- ครั้งที่ 2 จัดประชุมฯ เพื่อนำปัญหา/อุปสรรคในการดำเนินการตามแนวทางการพัฒนาคุณภาพการให้บริการของสหกรณ์นำมาปรับปรุงแก้ไขเพื่อให้บรรลุผลการพัฒนาคุณภาพการให้บริการต่อไป				
3. แนะนำ ส่งเสริม ช่วยเหลือและติดตามผลการดำเนินงานตามโครงการ	แห่ง	80	80	100

**งบประมาณ :**

งบประมาณที่ได้รับจัดสรร ปี 2560	3,703,100 บาท
ผลเบิกจ่าย (ร้อยละ 100)	3,703,100 บาท
คงเหลือ (ร้อยละ 0)	- บาท

**ผลลัพธ์**

**ผลลัพธ์เชิงปริมาณ :** สหกรณ์ที่เข้าร่วมโครงการฯ มีแนวทางการพัฒนาคุณภาพการให้บริการ 80 แห่ง

**ผลลัพธ์เชิงคุณภาพ :** สหกรณ์ที่เข้าร่วมโครงการฯ มีการพัฒนาคุณภาพการให้บริการมีประสิทธิภาพเพิ่มขึ้น

**ปัญหา/อุปสรรค ในการดำเนินงาน และแนวทางแก้ไข**

**ปัญหา/อุปสรรค**

เจ้าหน้าที่ผู้รับผิดชอบโครงการกับเจ้าหน้าที่เข้าร่วมอบรมไม่ใช่บุคคลเดียวกันทำให้การสานต่อในการส่งเสริมแนะนำ/การรายงานผล ขาดความต่อเนื่องและไม่เป็นไปตามระยะเวลาที่กำหนด ความเข้าใจในเนื้องานไม่ชัดเจน

**แนวทางแก้ไข**

ได้จัดทำคู่มือแนวทางการปฏิบัติงานโครงการเสริมสร้างคุณภาพการให้บริการของสหกรณ์บริการรูปแบบเดินรถ เพื่อให้ข้าราชการส่วนภูมิภาคใช้เป็นแนวทางดำเนินการ



ประชุมเชิงปฏิบัติการเสริมสร้างคุณภาพการให้บริการของสหกรณ์บริการ รูปแบบสหกรณ์เดินรถ รุ่นที่ 1 ระหว่างวันที่ 13 - 15 ธันวาคม 2559 ณ โรงแรมปียอนด์ สวีท เขตบางพลัด กรุงเทพฯ





ประชุมเชิงปฏิบัติการเสริมสร้างคุณภาพการให้บริการของสหกรณ์บริการ รูปแบบสหกรณ์เดินรถ รุ่นที่ 2 ระหว่างวันที่ 21 - 23 ธันวาคม 2559 ณ โรงแรมตรัง เขตพระนคร กรุงเทพฯ



ประชุมเชิงปฏิบัติการจัดทำแนวทางการพัฒนาคุณภาพการให้บริการ (ส่วนภูมิภาค)

### พัฒนาบุคลากรกรมส่งเสริมสหกรณ์

พัฒนาศักยภาพและเพิ่มพูนความรู้ ความชำนาญในด้านต่างๆ แก่บุคลากรของกรมส่งเสริมสหกรณ์ ผ่านหลักสูตรทั้งสิ้น 16 หลักสูตร บุคลากรของกรมผ่านการฝึกอบรมแล้วรวมทั้งสิ้น 1,946 ราย (ร้อยละ 95.16 ของเป้าหมาย 2,045 ราย) รายละเอียดดังนี้

หลักสูตร	เป้าหมาย (ราย)	ผล (ราย)	ร้อยละ
1) หลักสูตร “วิทยากรการสหกรณ์”	150	182	121.33
2) หลักสูตร “นักบริหารการสหกรณ์ระดับกลาง” รุ่น 4	100	100	100.00
3) หลักสูตร “เสริมสร้างสมรรถนะนักส่งเสริมสหกรณ์” รุ่นที่ 10	120	114	95.00
4) หลักสูตร “พัฒนาทักษะการเขียนข่าวเพื่องานประชาสัมพันธ์”	120	120	100.00
5) หลักสูตร “การพัฒนาบทบาทหน้าที่ผู้ประสานราชการกับอำเภอ”	100	94	94.00
6) โครงการฝึกอบรม หลักสูตร “นักบริหารการสหกรณ์ระดับสูง” รุ่น 3	50	50	100.00



หลักสูตร	เป้าหมาย (ราย)	ผล (ราย)	ร้อยละ
7) โครงการฝึกอบรมการเสริมสร้างคุณธรรม จริยธรรมและให้ความรู้ในการป้องกันและปราบปรามการทุจริต	100	80	80.00
8) โครงการอบรมข้าราชการพลเรือนสามัญที่อยู่ระหว่างการทดลองปฏิบัติหน้าที่ราชการกรมส่งเสริมสหกรณ์	180	123	68.33
9) โครงการสัมมนาเชิงปฏิบัติการ “การเสริมสร้างสุขภาพที่ดี”	100	100	100.00
10) หลักสูตร “ความรู้เกี่ยวกับงานด้านสารบรรณ”	100	106	106.00
11) โครงการพัฒนาคุณภาพการบริหารจัดการภาครัฐ (PMQA)	120	128	106.66
12) โครงการสัมมนาเชิงปฏิบัติการ การพัฒนาบุคลากรตามแนวทางการพัฒนาคุณภาพการบริหารจัดการภาครัฐ (PMQA) ของกรมส่งเสริมสหกรณ์	65	55	84.61
13) โครงการประชุมเชิงปฏิบัติการ การขับเคลื่อนค่านิยมสู่วัฒนธรรมองค์กรของกรมส่งเสริมสหกรณ์	50	40	80.00
14) โครงการประชุมเชิงปฏิบัติการเพื่อเพิ่มประสิทธิภาพการปฏิบัติงานด้านแผนงานงบประมาณและการติดตามและประเมินผล ประจำปี 2560	250	221	88.40
15) โครงการพัฒนาศักยภาพการปฏิบัติงานตามภารกิจของรองนายทะเบียนสหกรณ์	110	110	100
16) โครงการขับเคลื่อนการชำระบัญชีสหกรณ์และกลุ่มเกษตรกร	330	323	97.87

### ● พัฒนาศักยภาพสมาชิกสหกรณ์และกลุ่มเกษตรกร

เสริมสร้างและพัฒนาศักยภาพบุคลากรสหกรณ์และกลุ่มเกษตรกรให้มีความรู้ ความเข้าใจงานสหกรณ์ อุดมการณ์ หลักการณ วิถีการสหกรณ์ บทบาทหน้าที่ รวมถึงการบริหารจัดการองค์กรให้มีความเข้มแข็ง ผ่านการฝึกอบรมทั้งหมด 9 หลักสูตร ดังนี้

หลักสูตร	เป้าหมาย (ราย)	ผล (ราย)	ร้อยละ
1) หลักสูตร “พัฒนาผู้ตรวจสอบกิจการของสหกรณ์”	1,000	1,028	102.80
2) หลักสูตร “การเงินการบัญชีสำหรับเจ้าหน้าที่ของสหกรณ์”	1,100	983	89.36
3) หลักสูตร “ความรู้พื้นฐานสำหรับกรรมการสหกรณ์ภาคการเกษตร (กรรมการใหม่)”	1,200	1,202	100.16
4) หลักสูตร “ความรู้พื้นฐานสำหรับกรรมการสหกรณ์นอกภาคการเกษตร (กรรมการใหม่)”	1,200	1,192	99.33
5) หลักสูตร “เพิ่มศักยภาพในการแปรรูปและลดการสูญเสียในโรงสีข้าวสหกรณ์ (On the job training)”	180	223	123.89
6) หลักสูตร “พัฒนาความรู้บทบาทหน้าที่ของผู้นำสหกรณ์เนื่องในวันพีชมงคล”	200	204	102.00



หลักสูตร	เป้าหมาย (ราย)	ผล (ราย)	ร้อยละ
7) โครงการฝึกอบรม หลักสูตร“การพัฒนาการจัดการธุรกิจ สหกรณ์อย่างมืออาชีพ”	900	834	92.66
8) โครงการประชุมเชิงปฏิบัติการเพื่อพัฒนาการทำงานร่วมกันของ บุคลากรในสหกรณ์	70	67	95.71
9) โครงการส่งเสริมการเรียนรู้การสหกรณ์ในโรงเรียนวังไกลกังวล	360	574	159.44
<b>รวม</b>	<b>6,210</b>	<b>6,307</b>	<b>101.56</b>

## ● การกำกับ ดูแล คุ้มครองระบบสหกรณ์

### วัตถุประสงค์

1. เพื่อพัฒนาเครื่องมือคุ้มครองทางการเงินสำหรับเตือนภัยทางการเงินแก่สหกรณ์ออมทรัพย์
2. เพื่อพัฒนาระบบการตรวจสอบและกำกับดูแล สหกรณ์ออมทรัพย์
3. เพื่อเชื่อมโยงระบบฐานข้อมูลทางการเงินให้สามารถเชื่อมโยงและรายงานทางการเงินโดยอิเล็กทรอนิกส์

### งบประมาณ

งบประมาณที่ได้รับจัดสรร ปี 2560 (รวมทั้งส่วนกลางและภูมิภาค)	6,870,700 บาท
ผลเบิกจ่าย (ร้อยละ 100)	6,870,700 บาท
คงเหลือ (ร้อยละ 0)	- บาท

### กิจกรรมที่ 1 พัฒนาเกณฑ์กำกับดูแลสหกรณ์ออมทรัพย์และสหกรณ์เครดิตยูเนียน

#### ผลการดำเนินงาน :

1. จัดประชุมหารือหน่วยงานที่เกี่ยวข้อง : สำนักงานเศรษฐกิจการคลัง ได้จัดประชุมหารือกรมส่งเสริมสหกรณ์ และธนาคารแห่งประเทศไทย เมื่อวันที่ 24 มีนาคม 2560 กำหนดจัดกลุ่มแนวทางการปฏิรูป 2 กลุ่ม
  - เกณฑ์การกำกับดูแลที่สามารถดำเนินการได้ตามอำนาจแห่งพระราชบัญญัติสหกรณ์ พ.ศ.2542
  - เกณฑ์การกำกับดูแลที่ยังไม่มีกฎหมายรองรับ ให้กำหนดหลักเกณฑ์ดังกล่าวประชุมหารือให้เห็นชอบ Road Map ที่สำนักงานเศรษฐกิจการคลังเสนอ ดังนี้ 1) ให้จัดทำหลักเกณฑ์ตามข้อเสนอแนวทางการปฏิรูปฯ ที่สามารถออกกฎหรือวิธีการปฏิบัติได้มาดำเนินการในทันที 2) สำหรับหลักเกณฑ์ที่กฎหมายยังไม่ได้ให้อำนาจไว้จะได้ทยอยออกเป็นคำแนะนำให้แล้วเสร็จภายใน 6 เดือนและเสนอแก้ไขกฎหมายดำเนินการภายใน 3 ปี



2. จัดโครงการประชุมเชิงปฏิบัติการ “จัดทำหลักเกณฑ์การกำกับดูแลสหกรณ์ออมทรัพย์และสหกรณ์เครดิตยูเนียน” : กองพัฒนาสหกรณ์ด้านการเงินและร้านค้า ร่วมกับสำนักนายทะเบียนและกฎหมาย โดยกลุ่มพัฒนาสหกรณ์ออมทรัพย์ จัดโครงการประชุมเชิงปฏิบัติการฯ ระหว่าง 18 - 22 เมษายน 2560 ณ โรงแรมรอยัล ฮิลล์ส ปา แอนด์ รีสอร์ท จังหวัดนครนายก เพื่อดำเนินการปรับปรุง/ยกร่างกฎกระทรวง ประกาศ คำสั่ง และคำแนะนำเกี่ยวกับเกณฑ์กำกับดูแลสหกรณ์ออมทรัพย์และสหกรณ์เครดิตยูเนียน
3. ประชุมหารือหน่วยงานที่เกี่ยวข้องพิจารณาร่างหลักเกณฑ์ : กระทรวงการคลัง โดยสำนักงานเศรษฐกิจการคลัง จัดประชุมหารือกับกรมส่งเสริมสหกรณ์ กรมตรวจบัญชีสหกรณ์ และธนาคารแห่งประเทศไทย เมื่อวันที่ 27 เมษายน 2560 เพื่อพิจารณาร่างกฎกระทรวง ประกาศ คำสั่ง และคำแนะนำเกี่ยวกับเกณฑ์กำกับดูแลสหกรณ์ออมทรัพย์และสหกรณ์เครดิตยูเนียนตามที่กรมฯ ได้ดำเนินการ
4. จัดประชุมรับฟังความคิดเห็นเกณฑ์กำกับดูแลสหกรณ์ออมทรัพย์และสหกรณ์เครดิตยูเนียน กองพัฒนาสหกรณ์ด้านการเงินและร้านค้า ร่วมกับสำนักนายทะเบียนและกฎหมาย จัดประชุมรับฟังความคิดเห็นเกณฑ์กำกับดูแลสหกรณ์ออมทรัพย์และสหกรณ์เครดิตยูเนียน เมื่อวันที่ 18 พฤษภาคม 2560 ณ โรงแรม ปรีณส์ พาเลซ กรุงเทพฯ ผู้เข้าร่วมประชุม จำนวน 501 คน ประกอบด้วย ประธานกรรมการ สมาชิกสหกรณ์ออมทรัพย์ และข้าราชการ
5. จัดประชุมหารือร่วมกับธนาคารแห่งประเทศไทย สำนักงานเศรษฐกิจการคลังและกรมตรวจบัญชีสหกรณ์ กรมส่งเสริมสหกรณ์ ได้ประชุมหารือร่วมกับ ธนาคารแห่งประเทศไทย สำนักงานเศรษฐกิจการคลังและกรมตรวจบัญชีสหกรณ์ เมื่อวันที่ 23 พฤษภาคม 2560 เพื่อพิจารณาผลการรับฟังความคิดเห็นและกำหนดเกณฑ์กำกับดูแลสหกรณ์ ให้เหมาะสมกับบริบทของสหกรณ์และมีผลกระทบน้อยที่สุด
6. ดำเนินการทยอยออกกฎกระทรวง ประกาศ คำสั่ง และคำแนะนำที่เกี่ยวข้องกับเกณฑ์กำกับดูแลสหกรณ์ออมทรัพย์และสหกรณ์เครดิตยูเนียน กองพัฒนาสหกรณ์ด้านการเงินและร้านค้า ร่วมกับสำนักนายทะเบียนและกฎหมาย ดำเนินการยกร่างกฎกระทรวงประกาศนายทะเบียนสหกรณ์ และร่างระเบียบที่มีอำนาจตามกฎหมายสหกรณ์ตามข้อเสนอของกระทรวงการคลัง เพื่อประกาศและบังคับใช้ภายในเดือนมิถุนายน 2560 ประกอบด้วย
  - 6.1 เสนอออกกฎกระทรวง : กำหนดอัตราเงินปันผล (อยู่ระหว่างการพิจารณาของกระทรวงฯ)
  - 6.2 ประกาศนายทะเบียนสหกรณ์ : เรื่อง กำหนดอัตราดอกเบี้ยเงินรับฝากของสหกรณ์ (ฉบับที่ 2) ประกาศ ณ วันที่ 1 มิถุนายน 2560 เห็นชอบให้สหกรณ์ถือใช้ร่างระเบียบ (เมื่อวันที่ 1 มิถุนายน 2560)

**ผลลัพธ์เชิงปริมาณ** ยกร่างกฎกระทรวง ประกาศนายทะเบียนสหกรณ์ และร่างระเบียบที่มีอำนาจตามกฎหมายสหกรณ์ ได้แก่

- 1) ออกกฎกระทรวง : กำหนดอัตราเงินปันผล (อยู่ระหว่างการพิจารณาของกระทรวงฯ)
- 2) ประกาศนายทะเบียนสหกรณ์ : เรื่อง กำหนดอัตราดอกเบี้ยเงินรับฝากของสหกรณ์ (ฉบับที่ 2) ประกาศ ณ วันที่ 1 มิถุนายน 2560
- 3) เห็นชอบให้สหกรณ์ถือใช้ร่างระเบียบ (เมื่อวันที่ 1 มิถุนายน 2560)
  - ว่าด้วยการรับฝากเงินจากสหกรณ์อื่น (ภายใน 120 วัน)
  - ว่าด้วยการให้สหกรณ์อื่นกู้ยืม (ภายใน 120 วัน)



### ผลลัพธ์เชิงคุณภาพ

- 1) กรมส่งเสริมสหกรณ์ได้ยกระดับเกณฑ์การกำกับดูแลสหกรณ์ออมทรัพย์ให้ได้มาตรฐานสากล
- 2) ข้าราชการกรมส่งเสริมสหกรณ์ตระหนักถึงการกำกับดูแลธุรกรรมทางการเงินของสหกรณ์ภายใต้เกณฑ์ความเสี่ยง
- 3) สหกรณ์ออมทรัพย์และสหกรณ์เครดิตยูเนียน มีการทบทวนการทำธุรกรรมทางการเงินตามเกณฑ์การกำกับดูแลตามที่กระทรวงการคลังเสนอ



การประชุมเชิงปฏิบัติการ จัดทำหลักเกณฑ์การกำกับดูแลสหกรณ์ออมทรัพย์และสหกรณ์เครดิตยูเนียน ระหว่างวันที่ 18-22 เมษายน 2560 ณ โรงแรมรอยัล ฮิลล์ สเปา แอนด์ รีสอร์ท จังหวัดนครนายก





ประชุมหารือหน่วยงานเพื่อพิจารณาผลการรับฟังความคิดเห็น  
ประชุมเพื่อรับฟังความคิดเห็นเรื่องเกณฑ์กำกับดูแลสหกรณ์ออมทรัพย์และสหกรณ์เครดิตยูเนียน  
เมื่อวันที่ 18 พฤษภาคม 2560 ณ โรงแรมปรีณส์ พาเลซ กรุงเทพฯ

## กิจกรรมที่ 2 กิจกรรมพัฒนาระบบสารสนเทศทางการเงินสหกรณ์ของสหกรณ์ออมทรัพย์

### ผลการดำเนินงาน :

#### 1. ประชุมหารือร่วมกับ ธปท และ กตส. ออกแบบการรายงานข้อมูลทางการเงิน

กลุ่มพัฒนาสหกรณ์ออมทรัพย์ กองพัฒนาสหกรณ์ด้านการเงินและร้านค้า ร่วมกับธนาคารแห่งประเทศไทย ได้ออกแบบรายงานข้อมูลทางการเงิน เพื่อให้สหกรณ์รายงานข้อมูลเป็นประจำทุกเดือนจำนวน 8 แบบ ประกอบด้วย

- 1) แบบรายงานรายละเอียดลงทุนในหลักทรัพย์
- 2) แบบรายงานลูกหนี้เงินให้กู้ยืมจำแนกตามอายุสัญญาและการค้างชำระ
- 3) แบบรายงานลูกหนี้เงินให้กู้ยืมรายใหญ่ 50 รายแรก
- 4) แบบรายงานเงินกู้ยืมจำแนกตามประเภทเจ้าหนี้เงินกู้ยืม
- 5) แบบรายงานเจ้าหนี้เงินกู้ยืมรายใหญ่ 50 รายแรก
- 6) แบบรายงานผู้ฝากเงินรายใหญ่ 50 รายแรก
- 7) แบบรายงานฐานะสภาพคล่องสุทธิ
- 8) แบบรายงานการดำรงสินทรัพย์สภาพคล่องรายเดือน

### ผลลัพธ์

**ผลลัพธ์เชิงปริมาณ :** ได้แบบรายงานข้อมูลทางการเงิน จำนวน 8 แบบ

### ผลลัพธ์เชิงคุณภาพ

1. กรมส่งเสริมสหกรณ์มีข้อมูลทางการเงินของสหกรณ์ออมทรัพย์เพื่อเตือนภัยทางการเงินแก่สหกรณ์
2. สหกรณ์ออมทรัพย์ที่มีสินทรัพย์ตั้งแต่ 5,000 ล้านบาทขึ้นไป ได้รับการส่งเสริมกำกับดูแล ภายใต้ความเสี่ยงสากล





การประชุมชี้แจงการรายงานข้อมูลทางการเงินของสหกรณ์ออมทรัพย์  
รุ่นที่ 1 วันที่ 9 มิถุนายน 2560 และ รุ่นที่ 1 วันที่ 12 มิถุนายน 2560

### กิจกรรมที่ 3 โครงการสร้างนักรการเงินรุ่นใหม่

#### ผลการดำเนินงาน :

#### 1. ขอนุมัติโครงการและกำหนดหลักสูตร

กลุ่มพัฒนาสหกรณ์ออมทรัพย์ ได้ยกร่างหลักสูตรนักรการเงิน และประชุมหารือร่วมกับสถาบันการศึกษา จำนวน 3 ครั้ง และเตรียมการที่จะเสนอขอนุมัติโครงการอบรมสร้างนักรการเงินรุ่นใหม่ตามแผนพัฒนาความเข้มแข็งของสหกรณ์ ซึ่งในขณะเดียวกันกับศูนย์ให้คำปรึกษาและพัฒนาผู้บริหารทางธุรกิจแห่งมหาวิทยาลัยธรรมศาสตร์คณะพาณิชยศาสตร์และการบัญชี มหาวิทยาลัยธรรมศาสตร์ ได้มีหนังสือเชิญชวนข้าราชการกรมส่งเสริมสหกรณ์เข้ารับอบรมในหลักสูตร “นักรการเงิน” โดยมีวัตถุประสงค์เพื่อพัฒนาผู้เข้ารับการอบรมให้มีความรู้ความเข้าใจในการบริหารการเงิน การวิเคราะห์ทางบัญชี การกำกับดูแลกิจการที่คล้ายกับสถาบันการเงิน เพิ่มพูนทักษะ เสริมสร้างสมรรถนะ ในการปฏิบัติงาน ซึ่งสอดคล้องกับโครงการดังกล่าวของกรมฯ

#### 2. หนังสือเชิญชวนเข้ารับการอบรมหลักสูตรนักรการเงิน

ศูนย์ให้คำปรึกษาและพัฒนาผู้บริหารทางธุรกิจ คณะพาณิชยศาสตร์และการบัญชี มหาวิทยาลัยธรรมศาสตร์ ขอเชิญกรมส่งเสริมสหกรณ์จัดส่งข้าราชการเข้ารับการอบรมหลักสูตร “นักรการเงิน” จำนวน 2 รุ่นๆ ละ 45 คน รวมทั้งสิ้น ๙๐ คน โดยมีค่าใช้จ่ายในการลงทะเบียนอบรม คนละ 47,000 ดังนี้

- รุ่นที่ 1 ระหว่างวันที่ 19 มิถุนายน - 22 กรกฎาคม 2560

- รุ่นที่ 2 ระหว่างวันที่ 26 มิถุนายน - 27 กรกฎาคม 2560

#### 3. ขอนุมัติปรับแผนปฏิบัติงาน

กองพัฒนาสหกรณ์ด้านการเงินและร้านค้าขอนุมัติปรับแผนงานงบประมาณโครงการสร้างระบบคุ้มครองทางการเงิน ดังนี้ สืบเนื่องจาก กฟง. ได้รับอนุมัติงบประมาณตามแผนปฏิบัติงานและงบประมาณรายจ่ายประจำปีงบประมาณ พ.ศ. 2560 แผนงานยุทธศาสตร์พัฒนาเกษตรกรรมยั่งยืนและเสริมสร้างความเข้มแข็งของเกษตรกรอย่างเป็นระบบ กิจกรรมหลัก พัฒนาความเข้มแข็งและยกระดับขั้นสหกรณ์ โครงการสร้างระบบคุ้มครองทางการเงินแก่สหกรณ์ออมทรัพย์ จำนวน 6,870,700 บาท ประกอบด้วย

- 1) กิจกรรมพัฒนาเกณฑ์กำกับดูแลสหกรณ์ออมทรัพย์ จำนวน 127,400 บาท
- 2) กิจกรรมพัฒนาระบบสารสนเทศทางการเงินสหกรณ์ของสหกรณ์ออมทรัพย์
- 3) กิจกรรมสร้างนักรการเงิน รุ่นใหม่ จำนวน 6,720,300 บาท



กองพัฒนาสหกรณ์ด้านการเงินและร้านค้า ได้เสนอขออนุมัติเปลี่ยนแปลงแผนปฏิบัติงาน หลักสูตร “นักการเงิน” โดยเสนอความเห็นว่าการหลักสูตรดังกล่าวมีเนื้อหาที่เป็นประโยชน์ในการพัฒนาข้าราชการให้มีความรู้ และทักษะทางด้านการเงินรวมทั้งสอดคล้องกับมติคณะรัฐมนตรีเมื่อวันที่ 7 มีนาคม 2560 ในการกำกับดูแลสหกรณ์ออมทรัพย์และสหกรณ์เครดิตยูเนียน ให้มีประสิทธิภาพ ซึ่งเป็นนโยบายเร่งด่วนที่จะต้องพัฒนาข้าราชการให้มีความรู้ในเรื่องดังกล่าวโดยใช้งบประมาณจากโครงการสร้างระบบคุ้มครองทางการเงินแก่สหกรณ์ออมทรัพย์กิจกรรมสร้างนักการเงินรุ่นใหม่จำนวน 6,720,300 บาท โดยจะต้องขออนุมัติเปลี่ยนแปลงแผนปฏิบัติงานกิจกรรมสร้างนักการเงิน รุ่นใหม่ จากเดิมกำหนดเป็นค่าใช้จ่ายในการสัมมนาและฝึกอบรมขอเปลี่ยนแปลงเป็นค่าใช้จ่ายในการลงทะเบียนเข้ารับการอบรมหลักสูตร “นักการเงิน”

#### 4. จังหวัดพิจารณาคัดเลือกข้าราชการที่มีคุณสมบัติ

กพง. จัดทำหนังสือแจ้งจังหวัด/สพ.1 และ 2 พิจารณาคัดเลือกข้าราชการที่มีคุณสมบัติเข้ารับการอบรมหลักสูตร “นักการเงิน” ดังนี้ ข้าราชการตำแหน่ง นักวิชาการสหกรณ์ปฏิบัติการ นักวิชาการสหกรณ์ชำนาญการและตำแหน่งทั่วไป ระดับอาวุโส วุฒิการศึกษาปริญญาตรี สาขาการเงิน การบัญชี เศรษฐศาสตร์ บริหารธุรกิจและสหกรณ์ อายุไม่เกิน 45 ปีเป็นผู้รับผิดชอบในการส่งเสริมสหกรณ์ออมทรัพย์/สหกรณ์เครดิตยูเนียน หรือได้รับมอบหมาย

โดยกำหนดเงื่อนไขให้ผู้ผ่านการอบรมในหลักสูตรดังกล่าว จะต้องกลับมาทำหน้าที่ส่งเสริมแนะนำและศึกษาวิเคราะห์ข้อมูลและการรายงานข้อมูลทางการเงินของสหกรณ์ออมทรัพย์และสหกรณ์เครดิตยูเนียนโดยจังหวัดคัดเลือกและจัดส่งรายชื่อข้าราชการที่มีคุณสมบัติดังกล่าวข้างต้นเข้ารับการอบรมตามจำนวนที่กำหนดให้กองพัฒนาสหกรณ์ด้านการเงินและร้านค้า ทางไปรษณีย์อิเล็กทรอนิกส์ cpd\_cepocpd.go.th หรือ ทางโทรสาร 0 2628 5529 ภายในวันที่ 14 มิถุนายน 2560 เพื่อกองฯ จะได้นำดำเนินการขออนุมัติบุคคลเข้ารับการอบรมต่อไป อนึ่ง สำหรับค่าใช้จ่ายในการลงทะเบียน ค่าที่พัก ค่าพาหนะ และค่าเบี้ยเลี้ยง กรมฯ จะพิจารณาจัดสรรและโอนเงินงบประมาณให้กับสำนักงานสหกรณ์จังหวัด และสำนักงานส่งเสริมสหกรณ์กรุงเทพมหานครพื้นที่ 1 และ 2

#### 5. ขออนุมัติตัวบุคคลเข้ารับการอบรม ประกาศรายชื่อ และโอนเงินงบประมาณ

กองพัฒนาสหกรณ์ด้านการเงินและร้านค้า ได้ดำเนินงานตามขั้นตอนการปฏิบัติงาน ดังนี้

1. ขออนุมัติตัวบุคคลเข้ารับการอบรมรุ่นที่ 1 และรุ่นที่ 2 รุ่นๆ ละ 45 คน
2. พร้อมทั้งประกาศรายชื่อผู้ที่มีคุณสมบัติที่ผ่านการคัดเลือกของสำนักงานสหกรณ์จังหวัดส่งเสริมสหกรณ์กรุงเทพมหานครพื้นที่ 1 และ 2 โดยแจ้งเป็นหนังสือให้จังหวัดแจ้งผู้ที่ได้รับการคัดเลือกเข้ารับการอบรม

3. แจ้งกองคลังโอนเงินงบประมาณโครงการสร้างระบบคุ้มครองทางการเงินให้กับผู้เข้ารับการอบรม เพื่อเป็นค่าใช้จ่ายลงทะเบียน ค่าเบี้ยเลี้ยง ที่พัก และค่าพาหนะ

#### 6. แจ้งให้จังหวัดมอบหมายหน้าที่ให้ข้าราชการที่ผ่านการอบรม

1. กองพัฒนาสหกรณ์ด้านการเงินและร้านค้า ได้ทำหนังสือแจ้งให้กองการเจ้าหน้าที่พิจารณาดำเนินการมอบหมายหน้าที่ให้แก่ผู้ผ่านการอบรมหลักสูตรนักการเงิน ให้ทำหน้าที่แนะนำส่งเสริมสหกรณ์ออมทรัพย์และสหกรณ์เครดิตยูเนียน รวมทั้งวิเคราะห์ข้อมูลทางการเงินและการรายงานข้อมูลทางการเงินของสหกรณ์ ตามหนังสือที่ กษ 1106/2086 ลงวันที่ 7 สิงหาคม 2560 เรื่อง มอบหมายหน้าที่ให้กับข้าราชการที่ผ่านการฝึกอบรมหลักสูตร “นักการเงิน”





2. กองการเจ้าหน้าที่มีหนังสือแจ้งหน่วยงานที่เกี่ยวข้อง ให้มอบหมายให้ข้าราชการที่ผ่านการอบรมมีหน้าที่ความรับผิดชอบเกี่ยวกับการแนะนำส่งเสริมสหกรณ์ออมทรัพย์และสหกรณ์เครดิตยูเนี่ยน รวมทั้งวิเคราะห์ข้อมูลทางการเงินและการรายงานข้อมูลทางการเงินของสหกรณ์ ตามหนังสือกองการเจ้าหน้าที่ ที่ กษ 1102/ว. 236 ลงวันที่ 4 กันยายน 2560 เรื่อง มอบหมายหน้าที่ให้กับข้าราชการที่ผ่านการฝึกอบรมหลักสูตร “นักการเงิน”

### 7. สรุปผลการจัดโครงการอบรมหลักสูตร “นักการเงิน”

กองพัฒนาสหกรณ์ด้านการเงินและร้านค้า ได้รับรายงานผลการดำเนินงานโครงการอบรมหลักสูตร “นักการเงิน” รุ่นที่ 1 และรุ่นที่ 2 จำนวน 2 เล่ม จากศูนย์ให้คำปรึกษาและพัฒนาผู้บริหารทางธุรกิจแห่งมหาวิทยาลัยธรรมศาสตร์และการบัญชี มหาวิทยาลัยธรรมศาสตร์ โดยสามารถสรุปผลการดำเนินงานโครงการอบรมหลักสูตร “นักการเงิน” รุ่นที่ 1 จัดอบรมระหว่างวันที่ 19 มิถุนายน – 22 กรกฎาคม 2560 และรุ่นที่ 2 จัดอบรม ระหว่างวันที่ 26 มิถุนายน – 27 กรกฎาคม 2560 จำนวน 141 ชั่วโมง ณ คณะพาณิชยศาสตร์และการบัญชี มหาวิทยาลัยธรรมศาสตร์มีข้าราชการเข้ารับการอบรมรวมทั้งสิ้น 90 ราย ดังนี้

1. ผลการประเมินโครงการ รุ่นที่ 1 จากจำนวนผู้ตอบ 44 ราย จำนวนผู้ตอบเฉลี่ยคิดเป็นร้อยละ 97.78 และรุ่นที่ 2 จากจำนวนผู้ตอบ 34 จำนวนผู้ตอบเฉลี่ยคิดเป็นร้อยละ 86.66 ดังนี้

รายละเอียด	คะแนนรุ่น 1	คะแนนรุ่น 2
ผู้เข้ารับการอบรมต้องการได้รับความรู้ซึ่งสามารถนำไปปรับใช้ในงานที่รับผิดชอบสูงสุด	135 คะแนน	118 คะแนน
เนื้อหาตามหลักสูตรสอดคล้องกับความต้องการและความสนใจ (เต็ม 10)	8.84 คะแนน	8.45 คะแนน
ความเหมาะสมของการจัดลำดับหัวข้อบรรยายตลอดหลักสูตร (เต็ม 10)	8.28 คะแนน	5.56 คะแนน
วิทยากรที่ชื่นชอบสูงสุดตรงกันทั้ง 2 รุ่น คือ ผศ.ดร.ปัญญา อิศระวรวานิช	97 คะแนน	118 คะแนน
ความเหมาะสมของเอกสารการบรรยาย (เต็ม 10)	8.16 คะแนน	6.88 คะแนน
ความรู้ความเข้าใจที่มีต่อเนื้อหาตามหลักสูตรก่อนอบรม	4.52 คะแนน	3.00 คะแนน
ความรู้ความเข้าใจที่มีต่อเนื้อหาตามหลักสูตรหลังอบรม	7.67 คะแนน	6.76 คะแนน
ความเหมาะสมของห้องบรรยาย (เต็ม 10)	8.66 คะแนน	7.03 คะแนน
ความเหมาะสมของอาหาร (เต็ม 10)	8.76 คะแนน	6.32 คะแนน
ความพึงพอใจของเจ้าหน้าที่ดูแลความเรียบร้อย (เต็ม 10)	8.86 คะแนน	6.88 คะแนน

- หัวข้อการบรรยายที่ควรตัดออกหรือลดจำนวนชั่วโมงการบรรยายสูงสุด คือ เรื่อง การสอบบัญชีและการควบคุมภายใน จำนวน 7 ราย
  - หัวข้อการบรรยายที่ควรเพิ่มเติมหรือเพิ่มชั่วโมงการบรรยายสูงสุด คือ เรื่องการลงทุนในตลาดการเงิน จำนวน 10 ราย
  - ข้อเสนอแนะเพิ่มเติม อาทิ การจัดทำเอกสารควรมีจำนวนชุดน้อยชุด บางครั้งเอกสารมากไป เป็นต้น
2. คะแนนสอบ Pre-Test คะแนนเต็ม 30 คะแนน
- หลักสูตรนักการเงิน รุ่นที่ 1 คะแนนเฉลี่ย 15.36 คะแนน คะแนนสูงสุด 23 คะแนน คะแนนต่ำสุด 8 คะแนน ส่วนเบี่ยงเบนมาตรฐาน 3.97 ซึ่งสะท้อนให้เห็นว่าผู้เข้าอบรมส่วนใหญ่ได้คะแนนตามคะแนนเฉลี่ยมีส่วนน้อยที่ได้ต่ำกว่าคะแนนเฉลี่ย โดยช่วงคะแนนสูงสุดอยู่ระหว่าง 11 – 20 คะแนน จำนวน 35 ราย คิดเป็นร้อยละ 77.78



- หลักสูตรนักรการเงิน รุ่นที่ 2 คะแนนเฉลี่ย 15.84 คะแนน คะแนนสูงสุด 25 คะแนน คะแนนต่ำสุด 10 คะแนน ส่วนเบี่ยงเบนมาตรฐาน 3.75 ซึ่งสะท้อนให้เห็นว่าผู้เข้าอบรมส่วนใหญ่ได้คะแนนตามคะแนนเฉลี่ย มีส่วนน้อยที่ได้ต่ำกว่าคะแนนเฉลี่ย โดยช่วงคะแนนสูงสุดอยู่ระหว่าง 11 – 20 คะแนน จำนวน 356 ราย คิดเป็นร้อยละ 80.00

3. คะแนนสอบ Post-Test คะแนนเต็ม 40 คะแนน

- หลักสูตรนักรการเงิน รุ่นที่ 1 คะแนนเฉลี่ย 30.73 คะแนน (คิดเป็นร้อยละ 76.83) คะแนนสูงสุด 37 คะแนน (คิดเป็นร้อยละ 92.50) คะแนนต่ำสุด 21 คะแนน (คิดเป็นร้อยละ 52.50) ส่วนเบี่ยงเบนมาตรฐาน 3.88 ซึ่งสะท้อนให้เห็นว่าผู้เข้าอบรมส่วนใหญ่ได้คะแนนตามคะแนนเฉลี่ย มีส่วนน้อยที่ได้ต่ำกว่าคะแนนเฉลี่ย จากการเปรียบเทียบระหว่างคะแนนสอบก่อนการอบรมกับคะแนนสอบหลังการอบรม พบว่าผู้เข้าอบรมมีการพัฒนาความรู้เพิ่มขึ้น เนื่องจากคะแนนเฉลี่ยของคะแนนสอบภายหลังการอบรมร้อยละ 76.83 มากกว่าคะแนนเฉลี่ยของคะแนนสอบก่อนการอบรมร้อยละ 51.20 อย่างมีนัยสำคัญทางสถิติที่ 0.01
- หลักสูตรนักรการเงินรุ่นที่ 2 คะแนนเฉลี่ย 29.17 คะแนน (คิดเป็นร้อยละ 72.93) คะแนนสูงสุด 38 คะแนน (คิดเป็นร้อยละ 95.00) คะแนนต่ำสุด 23.50 คะแนน (คิดเป็นร้อยละ 58.75) ส่วนเบี่ยงเบนมาตรฐาน 3.25 ซึ่งสะท้อนให้เห็นว่าผู้เข้าอบรมส่วนใหญ่ได้คะแนนตามคะแนนเฉลี่ย มีส่วนน้อยที่ได้ต่ำกว่าคะแนนเฉลี่ย จากการเปรียบเทียบระหว่างคะแนนสอบก่อนการอบรมกับคะแนนสอบหลังการอบรม พบว่าผู้เข้าอบรมมีการพัฒนาความรู้เพิ่มขึ้น เนื่องจากคะแนนเฉลี่ยของคะแนนสอบภายหลังการอบรมร้อยละ 72.93 มากกว่าคะแนนเฉลี่ยของคะแนนสอบก่อนการอบรมร้อยละ 52.80 อย่างมีนัยสำคัญทางสถิติที่ 0.01

4. คะแนนรวมคะแนนเต็ม 100 คะแนน โดยแบ่งออกเป็นคะแนนเข้าเรียน 30 คะแนนคะแนนการบ้าน 30 คะแนน และคะแนนสอบ 40 คะแนน)

- หลักสูตรนักรการเงินรุ่นที่ 1 คะแนนเฉลี่ย 90.00 คะแนน คะแนนสูงสุด 96.64 คะแนน คะแนนต่ำสุด 80.11 คะแนน ส่วนเบี่ยงเบนมาตรฐาน 3.87 ซึ่งสะท้อนให้เห็นว่าผู้เข้าอบรมส่วนใหญ่ ได้คะแนนตามคะแนนรวมเฉลี่ยมีส่วนน้อยที่ได้ต่ำกว่าคะแนนรวมเฉลี่ย
- หลักสูตรนักรการเงินรุ่นที่ 2 คะแนนเฉลี่ย 88.35 คะแนน คะแนนสูงสุด 97.46 คะแนน คะแนนต่ำสุด 82.43 คะแนน ส่วนเบี่ยงเบนมาตรฐาน 3.30 ซึ่งสะท้อนให้เห็นว่าผู้เข้าอบรมส่วนใหญ่ได้คะแนนตามคะแนนรวมเฉลี่ยมีส่วนน้อยที่ได้ต่ำกว่าคะแนนรวมเฉลี่ย

**ผลลัพธ์**

**ผลลัพธ์เชิงปริมาณ** : ข้าราชการได้รับการฝึกอบรมหลักสูตร“นักรการเงิน ” จำนวน 90 คน

**ผลลัพธ์เชิงคุณภาพ** : ข้าราชการที่เข้ารับการอบรมสามารถทำหน้าที่แนะนำส่งเสริมสหกรณ์ออมทรัพย์และสหกรณ์เครดิตยูเนียน รวมทั้งวิเคราะห์ข้อมูลทางการเงินและการรายงานข้อมูลทางการเงินของสหกรณ์



## แผนงานยุทธศาสตร์

### แผนยุทธศาสตร์พัฒนาเกษตรกรรายย่อย และสร้างความเข้มแข็งของเกษตรกรอย่างเป็นระบบ



#### โครงการบริหารจัดการเขตเกษตรเศรษฐกิจสำหรับสินค้าเกษตรที่สำคัญ

กิจกรรมหลัก : ส่งเสริมและพัฒนาเขตเกษตรเศรษฐกิจสำหรับสินค้าเกษตรที่สำคัญ

● ส่งเสริมและพัฒนาความสามารถในการแข่งขันการดำเนินธุรกิจกาแฟในสหกรณ์และกลุ่มเกษตรกร

ส่งเสริมสมาชิกสหกรณ์/กลุ่มเกษตรกรลดต้นทุนในกระบวนการดำเนินธุรกิจกาแฟ และเชื่อมโยงเครือข่ายเสริมสร้างความร่วมมือระหว่างสหกรณ์ รวมถึงพัฒนาความสามารถในการแข่งขันการดำเนินธุรกิจกาแฟ ในปี 2560 มีสหกรณ์เข้าร่วมโครงการ 23 แห่ง ในพื้นที่ 5 จังหวัด ดำเนินการประชุมถ่ายทอดองค์ความรู้ด้านการพัฒนาผลผลิตที่มีคุณภาพให้ตรงตามความต้องการของตลาดและได้มาตรฐาน GAP หรือสินค้าปลอดภัย/การเชื่อมโยงเครือข่ายในระดับจังหวัด 90 ราย คิดเป็นร้อยละ 100 ประชุมถ่ายทอดองค์ความรู้ด้านการรวบรวมผลผลิตที่มีคุณภาพ การแปรรูป และการพัฒนาตลาดสินค้ากาแฟโดยการเชื่อมโยงเครือข่ายระหว่างสหกรณ์และกลุ่มเกษตรกรที่ดำเนินธุรกิจกาแฟ ตลอดจนผู้ประกอบการในพื้นที่เพื่อพัฒนาตลาดสินค้ากาแฟ 160 ราย คิดเป็นร้อยละ 100



#### โครงการส่งเสริมการใช้เครื่องจักรกลการเกษตรทดแทนแรงงานเกษตร

กิจกรรมหลัก : ส่งเสริมการใช้เครื่องจักรกลการเกษตรทดแทนแรงงานเกษตร

● โครงการส่งเสริมการใช้เครื่องจักรกลการเกษตรทดแทนแรงงานเกษตร

กระทรวงเกษตรและสหกรณ์ มีนโยบายส่งเสริมสนับสนุนทำการเกษตรแบบแปลงใหญ่ตามนโยบายรัฐบาล ปัจจุบัน ซึ่งส่งเสริมให้รวมกลุ่มเกษตรกรและพื้นที่เพาะปลูกให้เป็นแปลง ขนาดใหญ่ เพื่อบริหารจัดการร่วมกัน ให้มีผู้จัดการแปลง มีการวางแผนการผลิต จัดหาปัจจัยการผลิตที่มีคุณภาพมาใช้ร่วมกัน สนับสนุนให้เกษตรกรใช้เครื่องจักรกลทางการเกษตรร่วมกันเพื่อลดต้นทุน แต่เนื่องจากการลงทุนหาเครื่องจักรกลทางการเกษตรขนาดใหญ่ที่มีประสิทธิภาพสูง เกษตรกรรายย่อยและสหกรณ์การเกษตรในพื้นที่ยังไม่สามารถดำเนินการจัดซื้อจัดหาด้วยเงินทุนจำนวนมากได้ และเห็นว่ารัฐยังจำเป็นต้องช่วยเหลือด้วยการอุดหนุนสหกรณ์ในการจัดซื้อ จัดหาเครื่องจักรกลทางการเกษตรขนาดใหญ่ที่มีประสิทธิภาพสูงมาให้บริการสมาชิกให้ได้ใช้ประโยชน์ร่วมกัน สำหรับการนำเทคโนโลยีหรือเครื่องจักรกลแทนแรงงานคนในภาคเกษตรของไทยที่ผ่านมาสามารถดำเนินการได้ในบางพื้นที่และบางสาขาเกษตรเท่านั้น เช่น การปลูกข้าว การปลูกข้าวโพด การปลูกมันสำปะหลัง การตัดอ้อย เป็นต้น โดยการใช้เครื่องจักรกลแทนแรงงานพบว่าสามารถลดต้นทุนการผลิตสินค้าเกษตรได้จริงตัวอย่างเช่นผลการศึกษาพลวัตของการใช้เครื่องจักรกล ในการปลูกข้าว : กรณีศึกษาในตำบลโคกสี อำเภอเมือง จังหวัดขอนแก่น ของอรรถศาสตร์ วิเชียรศาสตร์ และสุจินต์ สิมารักษ์ปี 2553 พบว่าในการผลิตข้าวเมื่อเกษตรกรปรับเปลี่ยนพฤติกรรมเฉพาะปลูกข้าวและเก็บเกี่ยวข้าวจากที่ยังไม่มีเครื่องจักรกลทางการเกษตร ใช้แรงงานคนและแรงงานสัตว์เป็นหลักในการไถเตรียมดิน หว่านถนอมกล้า ดำนา ใส่ปุ๋ย ตลอดจนการเก็บเกี่ยว มาเป็นการทำนาแบบใหม่ด้วยการนำเครื่องจักรกลการเกษตรมาใช้ในทุกขั้นตอน การผลิต ตั้งแต่การเตรียมดินโดยใช้รถแทรกเตอร์ขนาดกลาง การปักดำโดยใช้เครื่องดำนา การใส่ปุ๋ย



โดยใช้เครื่องพ่นปุ๋ย ไปถึงการเก็บเกี่ยวโดยใช้รถเกี่ยวนาวด ซึ่งสามารถเกี่ยวและนวดออกมาเป็นข้าวเปลือกทำให้ไม่ต้องเสียเวลานวดข้าว และส่งขายได้ทันทีหลังการเก็บเกี่ยวปรากฏว่า การทำนาแบบใหม่ โดยใช้เครื่องจักรกลในการผลิตทุกขั้นตอน สามารถช่วยลดต้นทุน การผลิตได้มากกว่าการทำนาแบบเดิม โดยต้นทุนรวมเฉลี่ยของการทำนาแบบใหม่เท่ากับ 9.38 บาทต่อกิโลกรัมผลผลิต (ต้นทุนเฉลี่ยที่เป็นเงินสด 8.60 บาทต่อกิโลกรัมต้นทุนเฉลี่ยที่ไม่เป็นเงินสด 0.78 บาทต่อกิโลกรัม) ส่วนต้นทุนรวมเฉลี่ยของการทำนาแบบเดิมเท่ากับ 11.63 บาทต่อกิโลกรัมผลผลิต (ต้นทุนเฉลี่ยที่เป็นเงินสด 8.90 บาทต่อกิโลกรัม ต้นทุนเฉลี่ยที่ไม่เป็นเงินสด 2.73 บาทต่อกิโลกรัม) กำไรสุทธิเฉลี่ยของการปลูกข้าวแบบเดิมอยู่ที่ 1.37 บาทต่อกิโลกรัม กำไรสุทธิเฉลี่ยของการปลูกข้าวแบบใหม่อยู่ที่ 3.60 บาทต่อกิโลกรัม จะเห็นได้ว่าการปลูกข้าวรูปแบบใหม่มีต้นทุนการผลิตน้อยกว่าการปลูกข้าวแบบเดิมซึ่งต้นทุนการปลูกข้าวแบบใหม่ขึ้นอยู่กับค่าน้ำมันเชื้อเพลิงเป็นหลัก ส่วนต้นทุนการปลูกข้าวแบบเดิมขึ้นอยู่กับค่าแรงงาน

กรมส่งเสริมสหกรณ์เล็งเห็นว่าสหกรณ์ภาคการเกษตรซึ่งเป็นการรวมตัวกันของเกษตรกรที่มีอาชีพเดียวกัน และมีผู้จัดการสหกรณ์ที่ทำหน้าที่ในการบริหารจัดการสหกรณ์ตั้งแต่ต้นน้ำ กลางน้ำ และปลายน้ำ เป็นองค์กรที่มีความเหมาะสมในการขับเคลื่อนนโยบายดังกล่าวได้อย่างเป็นรูปธรรมและปรากฏผลการดำเนินการอย่างรวดเร็ว เนื่องจากสหกรณ์มีการบริหารจัดการที่เป็นระบบสามารถดำเนินการได้ทันทีที่ดั่งนั้น กรมส่งเสริมสหกรณ์จึงได้จัดทำโครงการส่งเสริมการให้บริการเครื่องจักรกลทางการเกษตรเพื่อลดต้นทุนสมาชิก โดยส่งเสริมการใช้บริการเครื่องจักรกลทางการเกษตรร่วมกันของสมาชิกสหกรณ์การเกษตรขึ้น เพื่อลดต้นทุนการผลิตและแก้ไขปัญหาการขาดแคลนแรงงานในพื้นที่ให้แก่เกษตรกรเพิ่มประสิทธิภาพและคุณภาพผลผลิตสินค้าเกษตร โครงการดังกล่าวจะดำเนินการในลักษณะโครงการนำร่องในสหกรณ์ภาคการเกษตร ในปี 2558 รวม 20 แห่งในพื้นที่หลัก 2 ชนิด คือ ข้าว และข้าวโพดเลี้ยงสัตว์ และจะดำเนินการขยายผลในปี 2559 – 2562 ต่อไป

### วัตถุประสงค์

1. ลดต้นทุนการผลิตและแก้ไขปัญหาขาดแคลนแรงงานในพื้นที่ให้แก่เกษตรกรที่ปลูกข้าว ข้าวโพดเลี้ยงสัตว์
2. สนับสนุนเครื่องจักรกลทางการเกษตรให้สหกรณ์การเกษตรเพื่อให้บริการและอำนวยความสะดวกเครื่องจักรกลทางการเกษตรแก่สมาชิกเกษตรกรผู้ปลูกข้าว และข้าวโพดเลี้ยงสัตว์ใช้ร่วมกันช่วงฤดูการเพาะปลูกเก็บเกี่ยว
3. เพิ่มประสิทธิภาพการบริหารจัดการสถาบันเกษตรกรในการจัดการและอำนวยความสะดวกเครื่องจักรกลทางการเกษตร





### ตัวชี้วัดเชิงปริมาณ

ตัวชี้วัด	ระยะนำร่อง (ปี 2558)	ระยะขยายผล (ปี 2559-2562)
(1) ร้อยละ 90 ของพื้นที่ทำนาเป้าหมาย สามารถลดต้นทุนการเก็บเกี่ยว	ไร่ละ 295 บาท	ไร่ละ 65 บาท
(2) ร้อยละ 90 ของพื้นที่ปลูกข้าวโพดเลี้ยงสัตว์เป้าหมายสามารถลดต้นทุนการสีข้าวโพดเลี้ยงสัตว์	ไร่ละ 200 บาท	ไร่ละ 180.50 บาท
(3) สหกรณ์ภาคการเกษตรที่เข้าร่วมโครงการมีการบริหารจัดการแปลงเกษตรกรสมาชิกอย่างเป็นระบบประกอบด้วยฐานข้อมูลการผลิตของเกษตรกรสมาชิกที่เข้าร่วมโครงการเจ้าหน้าที่ผู้รับผิดชอบแผนการผลิตสินค้าเกษตรหลัก และการบันทึกผลการให้บริการเครื่องจักรกล	20 แห่ง	390 แห่ง
(4) คำแนะนำสำหรับสหกรณ์การเกษตรขนาดใหญ่ในการบริหารจัดการฟาร์มของสมาชิกสหกรณ์การเกษตร	1 เรื่อง	

### ตัวชี้วัดเชิงคุณภาพ

1. สหกรณ์และกลุ่มเกษตรกรมีความรู้ และวางแผนการบริหารจัดการเครื่องจักรกลทางการเกษตรร่วมกันให้เกิดประสิทธิภาพสูงสุด
2. เพื่อลดต้นทุนการผลิตและแก้ไขปัญหาการขาดแคลนแรงงานในพื้นที่ให้แก่เกษตรกรที่ปลูกข้าวและข้าวโพดเลี้ยงสัตว์จากการบริหารจัดการเครื่องจักรกลทางการเกษตรร่วมกัน
3. สถาบันเกษตรกรมีประสิทธิภาพการจัดการและอำนวยความสะดวกเครื่องจักรกลเพิ่มขึ้น

### ผลการดำเนินงาน

ในปีงบประมาณ 2559 (ระยะนำร่อง) ได้ดำเนินการให้บริการรถเกี่ยวข้าวและเครื่องสีข้าวโพดเลี้ยงสัตว์ดังนี้

- ให้บริการรถเกี่ยวข้าว 4 สหกรณ์ มีสมาชิก/เกษตรกรที่รับบริการ 437 รายพื้นที่/ปริมาณที่ใช้บริการ 5,267 ไร่ สามารถลดต้นทุนได้ 150 บาท/ไร่ คิดเป็นมูลค่าที่ลดลง 790,050 บาท
- ให้เครื่องสีข้าวโพดเลี้ยงสัตว์ 4 สหกรณ์ มีสมาชิก/เกษตรกรที่รับบริการ 582 รายพื้นที่/ปริมาณที่ใช้บริการ 2,737 ตัน สามารถลดต้นทุนได้ 200 บาท/ตัน คิดเป็นมูลค่าที่ลดลง 547,400 บาท ทั้งนี้รวมสมาชิก/เกษตรกรที่รับบริการ 1,019 ราย มูลค่าที่ลดลง 1,337,450 บาท

ในปีงบประมาณ 2560 ได้ดำเนินการเข้าแนะนำส่งเสริมสหกรณ์ในพื้นที่ที่เข้าร่วมโครงการ 85 แห่ง คิดเป็นร้อยละ 97.70 ของเป้าหมาย 87 แห่ง มีการจัดทำฐานข้อมูล การผลิตของสมาชิกสหกรณ์ที่เข้าร่วมโครงการแล้ว 76 แห่ง จัดประชุมถ่ายทอดความรู้การวางแผนการใช้เครื่องจักรกลทางการเกษตร 27 ครั้ง คิดเป็นร้อยละ 87.09 ของเป้าหมาย 31 ครั้ง มีสหกรณ์เข้าร่วมประชุม 82 แห่ง จำนวนสหกรณ์/กลุ่มเกษตรกรที่เข้าร่วมประชุม 581 ราย โดยหลักสูตรที่จัดประชุม เช่น การวางแผนการใช้เครื่องจักรกลทางการเกษตร การจัดทำบัญชีรายรับ-รายจ่าย การดูแลรักษาเครื่องจักรกลทางการเกษตรในเบื้องต้น ผลลัพธ์ที่สมาชิกสหกรณ์ได้รับ จากการเข้าร่วมประชุมคือ สมาชิกมีความรู้การดูแลเครื่องจักรกล เจ้าหน้าที่มีความรู้การวางแผนการให้บริการ สมาชิก การจัดทำบัญชีรับ - จ่าย และการจัดเก็บข้อมูลต่าง ๆ ตลอดจนสามารถวางแผนการบริหารจัดการเครื่องจักรกลการเกษตรร่วมกันให้เกิดประสิทธิภาพสูงสุด แก้ไขปัญหาการขาดแคลนแรงงานในพื้นที่ และเพิ่มประสิทธิภาพการบริหารจัดการของสหกรณ์ในการจัดการและอำนวยความสะดวกเครื่องจักรกลทางการเกษตรและในระยะขยายผล มี



สหกรณ์ จำนวน 6 แห่ง ได้รับอนุมัติวงเงินจาก ธ.ก.ส. 42.285 ล้านบาท เพื่อจัดหาเครื่องจักรกลการเกษตร เพื่อให้สมาชิกใช้ประโยชน์ร่วมกัน

**ผลสัมฤทธิ์ของการดำเนินโครงการ** ลดต้นทุนจากการใช้บริการเครื่องจักรกลร่วมกันของสหกรณ์ 19 แห่ง มีเกษตรกรใช้บริการ 8,574 ราย สามารถลดต้นทุนการเก็บเกี่ยวลงได้เฉลี่ยไร่ละ 100 - 200 บาท ดังนี้

1. การให้บริการรถเกี่ยวนาดข้าว สหกรณ์ 10 แห่ง มีเกษตรกรใช้บริการ 2,135 รายเนื้อที่ 25,388 ไร่ ลดต้นทุนได้เฉลี่ยไร่ละ 123.74 บาท มูลค่าต้นทุนที่ลดลง 3.141 ลบ.
2. การให้บริการสีข้าวโพดเลี้ยงสัตว์สหกรณ์ 9 แห่ง มีเกษตรกรใช้บริการ 6,439 รายปริมาณ 34,882.03 ตัน ลดต้นทุนได้เฉลี่ยตันละ 200 บาท ต้นทุนที่ลดลงรวม 5.003 ลบ.



## โครงการพัฒนาพื้นที่โครงการหลวงและโครงการอันเนื่องมาจากพระราชดำริ

กิจกรรมหลัก : พัฒนาโครงการหลวง

### ● โครงการส่งเสริมสหกรณ์ในพื้นที่โครงการหลวง

#### วัตถุประสงค์/เป้าหมาย/พื้นที่ดำเนินงาน

เพื่อสนองพระราชดำริของพระบาทสมเด็จพระปรมินทรมหาภูมิพลอดุลยเดช บรมนาถบพิตรในการยกระดับคุณภาพชีวิตของราษฎรชาวไทยภูเขาให้ดีขึ้น และเพื่อแก้ไขปัญหาความเดือดร้อนของประชาชนในด้านต่างๆ โดยเฉพาะการครองชีพ มุ่งเน้นให้พออยู่ พอกิน และพัฒนาไปสู่การอยู่ดี กินดี ให้แก่ประชาชนในชนบท โดยเฉพาะสาขาเกษตรกรรม ดังนี้

1. ส่งเสริมความรู้เกี่ยวกับอุดมการณ์ หลักการ และวิธีการสหกรณ์แก่ประชาชนในพื้นที่โครงการฯ เพื่อให้เกิดการรวมกลุ่ม
2. ส่งเสริมให้มีการจัดตั้งสหกรณ์ตามความพร้อมของชุมชน
3. ส่งเสริม แนะนำ การดำเนินกิจกรรมของสหกรณ์ตามความต้องการของสมาชิก

**เป้าหมายและพื้นที่ดำเนินการ** : 50 สหกรณ์ 2 กลุ่มเกษตรกร 2 กลุ่มเตรียมสหกรณ์ใน 5 จังหวัด ได้แก่ จังหวัดเชียงใหม่ เชียงราย ลำพูน แม่ฮ่องสอน และพะเยา

#### ผลการดำเนินงาน

1. อำนวยความสะดวก ประสานงาน แนะนำ ให้คำปรึกษาและสนับสนุนการดำเนินงานแก่สหกรณ์ กลุ่มเกษตรกร และกลุ่มเตรียมสหกรณ์ ในพื้นที่โครงการฯ
2. จัดกิจกรรมเสริมสร้างการมีส่วนร่วมกับชุมชนเพื่อสร้างกระบวนการเรียนรู้ประยุกต์ใช้ในการดำเนินงานตามรูปแบบของการสหกรณ์
3. สนับสนุนเจ้าหน้าที่ปฏิบัติงานด้านบัญชีให้สหกรณ์ในพื้นที่โครงการหลวง
4. สนับสนุนปัจจัยการผลิตและการตลาดให้สหกรณ์ในพื้นที่โครงการหลวงให้แก่ 2 จังหวัด
5. จัดประชุมเจ้าหน้าที่ผู้ปฏิบัติงานส่งเสริมสหกรณ์ในพื้นที่โครงการหลวง
6. จัดประชุมคณะกรรมการด้านสหกรณ์ มูลนิธิโครงการหลวง
7. จัดทำโครงการเพิ่มประสิทธิภาพสหกรณ์โดยการสร้างมูลค่าเพิ่มผลิตผลของสมาชิกสหกรณ์ในพื้นที่



8. จัดประชุมเชิงปฏิบัติการเจ้าหน้าที่ปฏิบัติงานในสหกรณ์หลักสูตร "การจัดทำบัญชีเบื้องต้นและการบริหารจัดการสหกรณ์"
9. จัดประกวดสหกรณ์และบุคคลดีเด่นในพื้นที่โครงการหลวง เพื่อให้สหกรณ์เป็นศูนย์กลางของการทำกิจกรรมทางด้านอาชีพของสมาชิก ที่จะสามารถช่วยเหลือสมาชิกด้วยกันเองได้อย่างทั่วถึง และมีความสามารถในการบริหารจัดการที่ดีและโปร่งใสตลอดจนสนับสนุนกิจกรรมที่เป็นศูนย์กลางของการพัฒนาในชุมชน
10. สนับสนุนงบประมาณการพัฒนาสหกรณ์ให้เป็นสหกรณ์ต้นแบบ
11. จัดสัมมนาเจ้าหน้าที่ผู้ปฏิบัติงานส่งเสริมสหกรณ์ในพื้นที่โครงการหลวง

### งบประมาณ

งบประมาณที่ได้รับจัดสรร ปี 2560	10,085,400 บาท
ผลเบิกจ่าย (ร้อยละ 100)	10,085,400 บาท

### ผลลัพธ์

#### ผลลัพธ์เชิงปริมาณ

1. สหกรณ์ กลุ่มเกษตรกร และกลุ่มเตรียมสหกรณ์ ในพื้นที่โครงการฯ มีความรู้ความเข้าใจในเรื่องอุดมการณ์ หลักการ และวิธีการสหกรณ์ 50 สหกรณ์ 2 กลุ่มเกษตรกร 2 กลุ่มเตรียมสหกรณ์
2. มีการจัดกิจกรรมเสริมสร้างการมีส่วนร่วมกับชุมชนเพื่อสร้างกระบวนการเรียนรู้ประยุกต์ใช้ในการดำเนินงานตามรูปแบบของการสหกรณ์ จำนวน 54 กิจกรรม ใน 50 สหกรณ์ 2 กลุ่มเกษตรกร 2 กลุ่ม
3. สนับสนุนเจ้าหน้าที่ปฏิบัติงานด้านบัญชีให้สหกรณ์ในพื้นที่โครงการหลวงรวมทั้งสิ้น 35 ราย แบ่งเป็น จังหวัดเชียงใหม่ 28 ราย จังหวัดเชียงราย 3 ราย จังหวัดแม่ฮ่องสอน 2 ราย จังหวัดพะเยา 1 ราย และจังหวัดลำพูน 1 ราย
4. สนับสนุนปัจจัยการผลิตและการตลาดให้สหกรณ์ในพื้นที่โครงการหลวง ให้แก่ 2 จังหวัด 7 สหกรณ์ แบ่งเป็นจังหวัดเชียงใหม่ 4 สหกรณ์ และจังหวัดแม่ฮ่องสอน 3 สหกรณ์
5. จัดประชุมเจ้าหน้าที่ผู้ปฏิบัติงานส่งเสริมสหกรณ์ในพื้นที่โครงการหลวง 2 ครั้ง
6. จัดประชุมคณะกรรมการด้านสหกรณ์ มูลนิธิโครงการหลวง 3 ครั้ง
7. จัดทำโครงการเพิ่มประสิทธิภาพสหกรณ์ โดยการสร้างมูลค่าเพิ่มผลิตผลของสมาชิกสหกรณ์ในพื้นที่โครงการหลวง ในจังหวัดเชียงใหม่ 1 สหกรณ์
8. จัดประชุมเชิงปฏิบัติการเจ้าหน้าที่ปฏิบัติงานในสหกรณ์หลักสูตร "การจัดทำบัญชีเบื้องต้นและการบริหารจัดการสหกรณ์" 2 ครั้ง
9. จัดประกวดสหกรณ์และบุคคลดีเด่นในพื้นที่โครงการหลวง 1 ครั้ง (โดยจัดประชุมคณะกรรมการคัดเลือกสหกรณ์และบุคคลดีเด่นฯ 2 ครั้ง)
10. สนับสนุนงบประมาณการพัฒนาสหกรณ์ให้เป็นสหกรณ์ต้นแบบ ใน 2 จังหวัด 3 สหกรณ์ แบ่งเป็นจังหวัดเชียงใหม่ 2 สหกรณ์ และจังหวัดลำพูน 1 สหกรณ์
11. จัดสัมมนาเจ้าหน้าที่ผู้ปฏิบัติงานส่งเสริมสหกรณ์ในพื้นที่โครงการหลวง 1 ครั้ง



### ผลลัพธ์เชิงคุณภาพ

1. จากการส่งเสริมสหกรณ์ กลุ่มเกษตรกร และกลุ่มเตรียมสหกรณ์ในพื้นที่โครงการหลวงปี 2560 ดังกล่าว พบว่าผลผลิตทางการเกษตรของสมาชิกสหกรณ์ส่วนใหญ่ออกไปสู่ระบบการบริโภคได้แก่
  - สมาชิกใช้บริโภคในครัวเรือน
  - จำหน่ายในตลาดท้องถิ่น
  - จำหน่ายผ่านระบบการตลาดของโครงการหลวง
2. ช่องทางการจำหน่ายที่สำคัญกว่าร้อยละ 60 ของสมาชิก ได้แก่การจำหน่ายผลผลิตคุณภาพผ่านระบบการตลาดของโครงการหลวง ซึ่งการดำเนินการดังกล่าวจะดำเนินการอย่างเป็นระบบร่วมกันระหว่างศูนย์พัฒนาโครงการหลวงและสหกรณ์การเกษตรโครงการหลวง เริ่มตั้งแต่
  - การวางแผนการผลิตพืชแต่ละชนิดที่เหมาะสมกับแต่ละสภาพพื้นที่และภูมิอากาศความสามารถของสมาชิก การใช้ปัจจัยการผลิต การเตรียมสถานที่ ฯลฯ
  - การผลิต เริ่มตั้งแต่การปลูก การดูแลรักษา เพื่อให้ได้ผลผลิตที่มีคุณภาพ ปลอดภัย ได้มาตรฐาน ตรงกับความต้องการของตลาดและผู้บริโภค
  - การตลาด เริ่มตั้งแต่การคัดผลผลิต ตรวจสอบความปลอดภัย และเป็นไปตามมาตรฐานที่ผู้ซื้อกำหนด
  - การวางระบบการรับจ่ายเงินผ่านระบบธนาคาร ระหว่างสมาชิก ศูนย์พัฒนาโครงการหลวง และสหกรณ์การเกษตรโครงการหลวง
3. ผลผลิตส่วนใหญ่ของสหกรณ์ในพื้นที่โครงการหลวงเป็นผลผลิตที่มาจากสมาชิกสหกรณ์ที่อาศัยอยู่ตามพื้นที่สูงของจังหวัดต่างๆ เช่น ผัก ผลไม้ ดอกไม้ ไม้ประดับ พืชสมุนไพร ชา กาแฟอาราบิก้า เห็ด พืชไร่ชนิดต่างๆ และผลิตภัณฑ์แปรรูป รวมถึงสินค้าหัตถกรรมที่เกิดจากฝีมือของแม่บ้านชาวเขาชนเผ่าต่างๆ
4. จากการดำเนินงานส่งเสริมสหกรณ์ในพื้นที่โครงการหลวง มีผลดังนี้ สหกรณ์ได้ผ่านระดับมาตรฐานสหกรณ์ของกรมส่งเสริมสหกรณ์ (ข้อมูล ณ วันที่ 30 กันยายน 2560)

ระดับดีเลิศ (A)	จำนวน 17 สหกรณ์
ระดับดีมาก (B)	จำนวน 19 สหกรณ์
ระดับดี (C)	จำนวน 4 สหกรณ์

ผลการดำเนินงานธุรกิจของสหกรณ์ (รับฝากเงิน สินเชื่อ ธุรกิจจัดหาสินค้ามาจำหน่าย รวบรวมผลผลิต ธุรกิจน้ำมัน และธุรกิจบริการ) รวมมูลค่ากว่า 400 ล้านบาท เพิ่มขึ้นจากปีที่แล้ว คิดเป็นร้อยละ 5.67

### ปัญหา/อุปสรรค ในการดำเนินงาน และแนวทางแก้ไข

#### ปัญหา/อุปสรรค

- 1) เจ้าหน้าที่ปฏิบัติงานด้านบัญชีไม่เพียงพอ ไม่มีความรู้เรื่องการบันทึกบัญชีเท่าที่ควร ส่งผลทำให้ไม่สามารถบันทึกบัญชีให้เป็นปัจจุบันได้ ต้องอาศัยพนักงานราชการของสำนักงานสหกรณ์จังหวัดช่วยดำเนินการ
- 2) สหกรณ์ไม่มีห้องทำงานที่เป็นกิจจะลักษณะ ไม่สามารถจัดเก็บเอกสารของสหกรณ์ได้ ทำให้เสี่ยงที่เอกสารจะสูญหายและชำรุด
- 3) สหกรณ์บางสหกรณ์ไม่มีอาคาร/สำนักงานเป็นของตนเอง
- 4) การเข้าไปแนะนำส่งเสริมการรวมกลุ่ม หรือให้ความรู้เรื่องหลักการ อุดมการณ์ และวิธีการสหกรณ์ส่วนใหญ่พื้นที่ห่างไกลและทุรกันดาร





5) โรงเรือนพลาสติกถูกภัยธรรมชาติเสียหาย ทำให้สมาชิกที่ได้รับโรงเรือนพลาสติก ได้รับแผนการผลิตจากศูนย์พัฒนาโครงการหลวง (บางศูนย์ฯ) ส่งผลให้เกิดหนี้ค้ำจากสมาชิกเป็นระยะเวลานาน

6) ศูนย์พัฒนาโครงการหลวงให้แผนการผลิตเฉพาะสมาชิกที่ผ่านการอบรม GAP ทำให้สมาชิกที่ไม่ได้เข้ารับการอบรม ไม่ได้รับแผนการผลิตจากศูนย์ฯ

7) ผู้นำแต่ละพื้นที่จะยึดมั่นในชนเผ่าของตนเอง ทำให้สหกรณ์ที่มีสมาชิกหลายชนเผ่า หากชนเผ่าตนเองไม่ได้เป็นผู้นำสหกรณ์ ก็จะไม่สนใจติดต่อธุรกิจกับสหกรณ์

### แนวทางแก้ไข

1) ควรประสานงานกับกรมตรวจบัญชีสหกรณ์/สำนักตรวจบัญชีสหกรณ์ ในการเข้าไปสอนแนะนำให้ความรู้ ในการบันทึกบัญชีแก่เจ้าหน้าที่ปฏิบัติงานด้านบัญชีของสหกรณ์

2) สหกรณ์ที่ไม่มีอาคาร/สำนักงานเป็นของตนเอง สามารถขอสนับสนุนงบประมาณเงินอุดหนุนจากกรมส่งเสริมสหกรณ์ได้ ตามหลักเกณฑ์การขอสนับสนุนเงินอุดหนุนตามระเบียบที่ทางราชการกำหนด



การประชุมคณะกรรมการคัดเลือกสหกรณ์และบุคคลดีเด่นในพื้นที่โครงการหลวงและโครงการพัฒนาพื้นที่สูงแบบโครงการหลวง ณ ห้องประชุมสำนักงานสหกรณ์จังหวัดเชียงใหม่ โดยมีนางวรรณิ์ รัตนวราหะ ที่ปรึกษารวมส่งเสริมสหกรณ์ด้านการส่งเสริมและพัฒนาสหกรณ์ในพื้นที่โครงการหลวง เป็นประธาน



การสนับสนุนปัจจัยการผลิตและการตลาด (อาคารอเนกประสงค์) ให้แก่สหกรณ์ เพื่อใช้เป็นสำหรับเก็บวัสดุและผลผลิตทางการเกษตรของสหกรณ์ และโรงเรือนพลาสติก ให้แก่สหกรณ์ เพื่อนำไปบริการสมาชิกสำหรับปลูกพืชผลตามแผนการผลิตของโครงการหลวง



ศาสตราจารย์ ดร.พงษ์ศักดิ์ อังกสิทธิ์ รองประธานมูลนิธิโครงการหลวง เป็นประธานเปิดการประชุม เชิงปฏิบัติการเจ้าหน้าที่ผู้ปฏิบัติงานด้านสหกรณ์ในพื้นที่โครงการหลวง และเป็นประธานมอบรางวัลสหกรณ์และบุคคลดีเด่นในพื้นที่โครงการหลวง โดยมีนายประยูร อินสกุล รองอธิบดีกรมส่งเสริมสหกรณ์ และนางวรรณิ รัตนวราหะ ที่ปรึกษากกรมส่งเสริมสหกรณ์ด้านการส่งเสริมและพัฒนาสหกรณ์ในพื้นที่โครงการหลวง ให้การต้อนรับ พร้อมนำเยี่ยมชมนิทรรศการและการออกร้านผลิตภัณฑ์สินค้าของสหกรณ์ในพื้นที่โครงการหลวง ณ โรงแรมกรีนนิมมาน จังหวัดเชียงใหม่



## กิจกรรมหลัก : พัฒนาโครงการหลวง

### ● โครงการส่งเสริมสหกรณ์ในพื้นที่โครงการขยายผลโครงการหลวง

#### วัตถุประสงค์ :

โครงการขยายผลโครงการหลวง เป็นโครงการที่นำความรู้ที่ได้มีการดำเนินการตามแนวพระราชดำริของพระบาทสมเด็จพระปรมินทรมหาภูมิพลอดุลยเดช บรมนาถบพิตร ในโครงการหลวงไปปรับใช้และขยายผลเพื่อพัฒนาชีวิตความเป็นอยู่ของชาวไทยภูเขาและประชาชนบนพื้นที่สูง ลดการปลูกพืชเสพติดและฟื้นฟูสภาพป่าต้นน้ำลำธาร โดยกรมส่งเสริมสหกรณ์ได้ดำเนินการส่งเสริมการดำเนินงานด้านพัฒนาอย่างต่อเนื่อง รวมทั้งการบูรณาการร่วมกับหน่วยงานที่เกี่ยวข้องในการไปแนะนำให้ความรู้ อบรม สานิต ด้วยการถ่ายทอดองค์ความรู้การบริหารจัดการกลุ่มอย่างเป็นระบบให้แก่เกษตรกร เพื่อสร้างความเข้มแข็งให้แก่ชุมชนและท้องถิ่น

**เป้าหมายและพื้นที่ดำเนินการ :** 8 จังหวัด ได้แก่ จังหวัดน่าน กำแพงเพชร กาญจนบุรี เชียงใหม่ แม่ฮ่องสอน เชียงราย ตาก และลำปาง จำนวน 6 สหกรณ์ 1 กลุ่มเกษตรกร 8 กลุ่มเตรียมสหกรณ์ 2 กลุ่มอาชีพ 9 หมู่บ้าน

#### ผลการดำเนินงาน

1. อำนวยความสะดวก ประสานงาน แนะนำ ให้คำปรึกษาและสนับสนุนการดำเนินงานแก่สหกรณ์ กลุ่มเกษตรกร และกลุ่มเตรียมสหกรณ์ ในพื้นที่โครงการขยายผลฯ
2. จัดกิจกรรมเสริมสร้างการมีส่วนร่วมกับชุมชนเพื่อสร้างกระบวนการเรียนรู้ประยุกต์ใช้ในการดำเนินงานตามรูปแบบของการสหกรณ์ จำนวน 26 กิจกรรม ใน 6 สหกรณ์ 1 กลุ่มเกษตรกร 8 กลุ่มเตรียมสหกรณ์ 2 กลุ่มอาชีพ 9 หมู่บ้าน
3. สนับสนุนเจ้าหน้าที่ปฏิบัติงานด้านบัญชีให้สหกรณ์ในพื้นที่โครงการขยายผลฯ 5 ราย
4. สนับสนุนปัจจัยการผลิตและตลาดให้สหกรณ์ในพื้นที่โครงการขยายผลฯ ให้แก่ 2 จังหวัด 2 สหกรณ์
5. ร่วมประชุมเจ้าหน้าที่ผู้ปฏิบัติงานส่งเสริมสหกรณ์ในพื้นที่โครงการขยายผลฯ จำนวน 2 ครั้ง เพื่อระดมความคิดจากเจ้าหน้าที่ผู้ปฏิบัติงานส่งเสริมสหกรณ์ทั้งส่วนกลางและส่วนภูมิภาค รวมทั้งให้รับทราบแนวทางในการส่งเสริมสหกรณ์ในพื้นที่โครงการฯ ให้มีความสอดคล้องและตอบสนองต่อภารกิจอย่างแท้จริง สามารถนำไปปรับใช้และยึดเป็นแนวทางในการปฏิบัติงานส่งเสริมสหกรณ์ในพื้นที่โครงการขยายผลฯ ให้บรรลุวัตถุประสงค์ต่อไป
6. ร่วมประชุมคณะทำงานด้านสหกรณ์ มูลนิธิโครงการหลวง 3 ครั้ง เพื่อให้เกิดความเข้าใจภารกิจที่จะเข้าไปส่งเสริมและสนับสนุนกิจกรรมของกลุ่มทางด้านสหกรณ์ของหน่วยงานที่ร่วมบูรณาการเพื่อจะได้นำดำเนินงานไปในทิศทางเดียวกัน
7. ร่วมประกวดสหกรณ์และบุคคลดีเด่นในพื้นที่โครงการหลวงและโครงการขยายผลโครงการหลวง
8. ร่วมสัมมนาเจ้าหน้าที่ผู้ปฏิบัติงานส่งเสริมสหกรณ์ในพื้นที่โครงการหลวง เพื่อให้การส่งเสริมสหกรณ์ กลุ่มเกษตรกร และกลุ่มเตรียมสหกรณ์ ในพื้นที่ศูนย์พัฒนาโครงการหลวง ให้ดำเนินงานไปในทิศทางเดียวกันอย่างมีประสิทธิภาพ สามารถบูรณาการงานส่งเสริมสหกรณ์ให้เกิดการร่วมมือช่วยเหลือกันในการดำเนินธุรกิจระหว่างสหกรณ์กับมูลนิธิโครงการหลวง

#### งบประมาณ :

งบประมาณที่ได้รับจัดสรร ปี 2560	1,818,100 บาท
ผลเบิกจ่าย (ร้อยละ 100)	1,818,100 บาท



## ผลลัพธ์

### ผลลัพธ์เชิงปริมาณ

1. สหกรณ์ กลุ่มเกษตรกร และกลุ่มเตรียมสหกรณ์ ในพื้นที่โครงการฯ มีความรู้ความเข้าใจในเรื่องอุดมการณ์ หลักการ และวิธีการสหกรณ์ จำนวน 6 สหกรณ์ 1 กลุ่มเกษตรกร 8 กลุ่มเตรียมสหกรณ์
2. มีการจัดกิจกรรมเสริมสร้างการมีส่วนร่วมกับชุมชนเพื่อสร้างกระบวนการเรียนรู้ประยุกต์ใช้ในการดำเนินงานตามรูปแบบของการสหกรณ์ จำนวน 26 กิจกรรม ใน 6 สหกรณ์ 1 กลุ่มเกษตรกร 8 กลุ่มเตรียมสหกรณ์ 2 กลุ่มอาชีพ 9 หมู่บ้าน
3. สนับสนุนเจ้าหน้าที่ปฏิบัติงานด้านบัญชีให้สหกรณ์ในพื้นที่โครงการหลวง จำนวนรวมทั้งสิ้น 5 ราย แบ่งเป็นจังหวัดน่าน 3 ราย จังหวัดกาญจนบุรี 1 ราย และจังหวัดลำปาง 1 ราย
4. สนับสนุนปัจจัยการผลิตและการตลาดให้สหกรณ์ในพื้นที่โครงการหลวง ให้แก่ 2 จังหวัด 2 สหกรณ์ แบ่งเป็นจังหวัดกาญจนบุรี 1 สหกรณ์ และจังหวัดลำปาง 1 สหกรณ์
5. ร่วมประชุมเจ้าหน้าที่ผู้ปฏิบัติงานส่งเสริมสหกรณ์ในพื้นที่โครงการหลวง 2 ครั้ง
6. ร่วมประชุมคณะกรรมการดำเนินงานด้านสหกรณ์ มูลนิธิโครงการหลวง 3 ครั้ง
7. ร่วมประกวดสหกรณ์และบุคคลดีเด่นในพื้นที่โครงการหลวงและโครงการขยายผลโครงการหลวง 1 ครั้ง (โดยจัดประชุมคณะกรรมการคัดเลือกสหกรณ์และบุคคลดีเด่นฯ 2 ครั้ง)
8. ร่วมสัมมนาเจ้าหน้าที่ผู้ปฏิบัติงานส่งเสริมสหกรณ์ในพื้นที่โครงการหลวง 1 ครั้ง

### ผลลัพธ์เชิงคุณภาพ

มีแผนงานการขยายผลโครงการหลวงสู่ชุมชนบนพื้นที่สูง มุ่งเน้นการนำองค์ความรู้จากโครงการหลวงไปปรับใช้อย่างเหมาะสมกับสภาพเศรษฐกิจและสังคมของท้องถิ่น ทั้งด้านการวิจัย การพัฒนาอาชีพของเกษตรกร พัฒนาความเข้มแข็งของระบบตลาดชุมชน การพัฒนาศักยภาพด้านการจัดการหลังการเก็บเกี่ยว การตลาด และระบบโลจิสติกส์ ที่เหมาะสมกับสภาพภูมิสังคม การพัฒนาสังคม การฟื้นฟู ทรัพยากร ธรรมชาติ และสิ่งแวดล้อม โดยกระบวนการมีส่วนร่วมของชุมชน และมีการพัฒนาการดำเนินงานโครงการขยายผลโครงการหลวง โดยการดำเนินการของหน่วยงานในพื้นที่และหน่วยงานที่เกี่ยวข้อง การพัฒนาเครือข่ายการเรียนรู้โดยการถ่ายทอดองค์ความรู้โครงการหลวงผ่านกระบวนการจัดการองค์ความรู้และถ่ายทอดเทคโนโลยีที่ได้รับการทดสอบผ่านเครือข่ายต่างๆ โดยการจัดทำแผนชุมชนในพื้นที่ขยายผลโครงการหลวงโดยมีส่วนร่วมของชุมชนในพื้นที่ให้สอดคล้องกับปัญหาและความต้องการของชุมชน เพื่อเป็นเครื่องมือนำไปสู่ชุมชนที่เข้มแข็งต่อไปจากการดำเนินงานส่งเสริมสหกรณ์ในพื้นที่ขยายผลโครงการหลวงมีผลดังนี้

1. สหกรณ์ได้ผ่านระดับมาตรฐานสหกรณ์ของกรมส่งเสริมสหกรณ์ (ข้อมูล ณ วันที่ 30 กันยายน 2560)
  - ระดับดีเลิศ (A) จำนวน 1 สหกรณ์
  - ระดับดีมาก (B) จำนวน 3 สหกรณ์
  - ระดับดี (C) จำนวน 1 สหกรณ์
2. ผลการดำเนินงานธุรกิจของสหกรณ์ (รับฝากเงิน สินเชื่อ ธุรกิจจัดหาสินค้ามาจำหน่าย รวบรวมผลผลิต) เพิ่มขึ้นจากปีที่แล้ว คิดเป็นร้อยละ 5.67



## ปัญหา/อุปสรรค ในการดำเนินงาน และแนวทางแก้ไข

1. เจ้าหน้าที่ปฏิบัติงานด้านบัญชีไม่เพียงพอ ไม่มีความรู้เรื่องการบันทึกบัญชีเท่าที่ควร ส่งผลทำให้ไม่สามารถบันทึกบัญชีให้เป็นปัจจุบันได้ ต้องอาศัยพนักงานราชการของสำนักงานสหกรณ์จังหวัดช่วยดำเนินการให้
2. สหกรณ์ไม่มีห้องทำงานที่เป็นกิจจะลักษณะ ไม่สามารถจัดเก็บเอกสารของสหกรณ์ได้ ทำให้เสี่ยงที่เอกสารจะสูญหายและชำรุด
3. การเข้าไปแนะนำส่งเสริมการรวมกลุ่ม หรือให้ความรู้เรื่องหลักการ อุดมการณ์ และวิธีการสหกรณ์ ส่วนใหญ่พื้นที่ห่างไกลและทุรกันดาร
4. การอบรมคณะกรรมการบริหารสหกรณ์ ไม่ควรจัดอบรมช่วงที่คณะกรรมการฯ ติดภารกิจเกี่ยวกับพืชผล
5. ควรมีการอบรมด้านการจัดทำบัญชีให้แก่พนักงานปฏิบัติงานในสหกรณ์ เพื่อให้มีพื้นฐานความรู้ ที่เหมาะสมกับภารกิจงานที่รับผิดชอบ
6. ผลผลิตที่ผลิตเกินแผนตามที่โครงการหลวงกำหนด เมื่อเอาไปจำหน่ายที่อื่นจะได้ราคาที่ไม่สูง

## แนวทางแก้ไข

1. ควรประสานงานกับกรมตรวจบัญชีสหกรณ์/สำนักตรวจบัญชีสหกรณ์ ในการเข้าไปสอน แนะนำให้ความรู้ ในการบันทึกบัญชีแก่เจ้าหน้าที่ปฏิบัติงานด้านบัญชีของสหกรณ์
2. สหกรณ์ที่ไม่มีอาคาร/สำนักงานเป็นของตนเอง สามารถขอสนับสนุนงบประมาณเงินอุดหนุนจากกรมส่งเสริมสหกรณ์ได้ ตามหลักเกณฑ์การขอสนับสนุนเงินอุดหนุนตามระเบียบที่ทางราชการกำหนด
3. ควรจัดหาแหล่งจำหน่ายผลผลิตที่ผลิตเกินแผนที่กำหนด เพื่อคงมูลค่าสินค้าของสมาชิกไม่ให้ต่ำกว่าเดิม



การสนับสนุนปัจจัยการผลิตและการตลาด (อาคารอเนกประสงค์) ให้แก่สหกรณ์ เพื่อใช้เป็นสถานที่สำหรับ คัดแยกและรวบรวมผลผลิตทางการเกษตรของสหกรณ์ และโรงเรือนพลาสติกให้แก่สหกรณ์ เพื่อนำไปบริการสมาชิกสำหรับปลูกพืชผลตามแผนการผลิตของโครงการหลวง

**กิจกรรมหลัก : พัฒนาโครงการหลวง****● โครงการส่งเสริมสหกรณ์ในพื้นที่โครงการขยายผลโครงการหลวงเพื่อแก้ปัญหาการปลูกฝิ่นอย่างยั่งยืน****วัตถุประสงค์**

เพื่อขยายผลความสำเร็จของโครงการหลวง โดยใช้แนวทางของโครงการหลวงและหลักปรัชญาของเศรษฐกิจพอเพียงในการมุ่งเสริมอาชีพและรายได้บนฐานความรู้ที่สอดคล้องกับสภาพภูมิสังคม และการลดปัญหาการปลูกฝิ่นอย่างยั่งยืน รวมทั้งเสริมสร้างความเข้มแข็งให้กับสังคมและชุมชนโดยกระบวนการมีส่วนร่วมระหว่างชุมชนและหน่วยงานสู่การพึ่งพาตนเองได้ โดยเฉพาะการสร้างรากฐานที่มั่นคงของประเทศด้านการป้องกันการแพร่ระบาดของฝิ่น ด้านทรัพยากรธรรมชาติและสิ่งแวดล้อมบนพื้นที่สูง

คณะรัฐมนตรีมีมติเห็นชอบแผนแม่บทโครงการขยายผลโครงการหลวงเพื่อแก้ปัญหาพื้นที่การปลูกฝิ่นอย่างยั่งยืน ระยะที่ 2 (พ.ศ. 2557 – 2561) เพื่อสร้างความเข้มแข็งให้ภาคการเกษตรทั้งระบบ โดยเสริมสร้างและพัฒนาคุณภาพเกษตรกรรุ่นใหม่ทุกระดับวัย ทั้งในด้านการผลิต การบริหารจัดการผลผลิต การบริหารองค์การเกษตรกรรูปแบบต่างๆ ด้วยองค์ความรู้จากนวัตกรรม ภูมิปัญญาท้องถิ่น และเทคโนโลยีที่เหมาะสม เพื่อให้ชุมชนที่มีปัญหาปลูกฝิ่นซ้ำซากได้รับการสนับสนุนและมีการพัฒนาชีวิตความเป็นอยู่ให้ดีขึ้น และเกิดกระบวนการพัฒนาตนเองได้ในระยะยาว สามารถสร้างสังคมแห่งการเรียนรู้ ภายใต้บริบทของเศรษฐกิจพอเพียงที่สอดคล้องกับนโยบายของรัฐบาลและแผนพัฒนาเศรษฐกิจและสังคมแห่งชาติ ฉบับที่ 11 รวมทั้งแผนบริหารราชการแผ่นดินและยุทธศาสตร์การพัฒนาพื้นที่ภาคเหนือและแผนพัฒนาภูมิภาคจังหวัด ซึ่งกำหนดให้การปลูกฝิ่นเป็นสิ่งผิดกฎหมายและกระทบต่อความมั่นคงทางเศรษฐกิจและสังคมตลอดจนชื่อเสียงของประเทศ ดังนั้นชุมชนจะต้องมีอาชีพทดแทนที่มั่นคงเหมาะสมต่อสภาพสังคมทรัพยากรและสิ่งแวดล้อมและมีรายได้เพียงพอต่อการครองชีพ

**เป้าหมายและพื้นที่ดำเนินการ :** จำนวน 10 หมู่บ้าน ใน 3 จังหวัด ได้แก่ จังหวัดเชียงใหม่ จำนวน 5 หมู่บ้าน แม่ฮ่องสอน จำนวน 2 หมู่บ้าน และตาก จำนวน 3 หมู่บ้าน

**ผลการดำเนินงาน :**

1. แนะนำส่งเสริมให้ความรู้เกี่ยวกับبودมการณ์ หลักการ และวิธีการสหกรณ์
2. จัดกิจกรรมเสริมสร้างการมีส่วนร่วมกับชุมชนเพื่อสร้างกระบวนการเรียนรู้ประยุกต์ใช้ในการดำเนินงานตามรูปแบบของการสหกรณ์
3. ส่งเสริมให้เกิดการรวมกลุ่มและนำรูปแบบของการสหกรณ์ไปใช้ในการบริหารจัดการกลุ่ม
4. ร่วมประชุมคณะทำงานด้านสหกรณ์ มูลนิธิโครงการหลวง
5. ร่วมประชุมเจ้าหน้าที่ผู้ปฏิบัติงานส่งเสริมสหกรณ์ในพื้นที่โครงการหลวง
6. ร่วมสัมมนาเจ้าหน้าที่ผู้ปฏิบัติงานส่งเสริมสหกรณ์ในพื้นที่โครงการหลวง

**งบประมาณ :**

งบประมาณที่ได้รับจัดสรร ปี 2560	212,000 บาท
ผลเบิกจ่าย (ร้อยละ 100)	212,000 บาท



## ผลลัพธ์

### ผลลัพธ์เชิงปริมาณ

1. แนะนำส่งเสริมให้ความรู้เกี่ยวกับอุดมการณ์ หลักการ และวิธีการสหกรณ์ จำนวน 30 ครั้ง
2. จัดกิจกรรมเสริมสร้างการมีส่วนร่วมกับชุมชนเพื่อสร้างกระบวนการเรียนรู้ประยุกต์ใช้ในการดำเนินงานตามรูปแบบของการสหกรณ์ จำนวน 10 กิจกรรม ใน 10 หมู่บ้าน
3. ส่งเสริมให้เกิดการรวมกลุ่มและนำรูปแบบของการสหกรณ์ไปใช้ในการบริหารจัดการกลุ่ม 20 ครั้ง
4. ร่วมประชุมคณะทำงานด้านสหกรณ์ มูลนิธิโครงการหลวง จำนวน 3 ครั้ง
5. ร่วมประชุมเจ้าหน้าที่ผู้ปฏิบัติงานส่งเสริมสหกรณ์ในพื้นที่โครงการหลวง จำนวน 2 ครั้ง
6. ร่วมสัมมนาเจ้าหน้าที่ผู้ปฏิบัติงานส่งเสริมสหกรณ์ในพื้นที่โครงการหลวง จำนวน 1 ครั้ง

### ผลลัพธ์เชิงคุณภาพ

1. เกษตรกรในพื้นที่เป้าหมายที่เข้าร่วมโครงการ ได้รับการถ่ายทอดเทคโนโลยีการผลิตทางการเกษตร ด้านไม้ผลเมืองหนาวและไม้ยืนต้นบนพื้นที่สูง
2. มีแปลงเรียนรู้การปลูกไม้ผลเมืองหนาว/ไม้ยืนต้นในหมู่บ้าน
3. มีกลุ่มเกษตรกรและแม่บ้านเกษตรกรในพื้นที่เป้าหมายที่เข้าร่วมโครงการ ได้รับการถ่ายทอดเทคโนโลยี การถนอมและแปรรูปผลผลิตทางการเกษตร นำความรู้ไปปฏิบัติสามารถเพิ่มมูลค่าทางการเกษตร มีการผลิตเพื่อลดรายจ่ายและเพิ่มรายได้ในครัวเรือนทางการเกษตรด้วยระบบเกษตรยั่งยืนตามหลักปรัชญาของเศรษฐกิจพอเพียง สามารถสร้างความมั่นคงด้านอาหารในครัวเรือนได้

### ปัญหา/อุปสรรค ในการดำเนินงาน และแนวทางแก้ไข

1. พื้นที่ส่วนใหญ่โดยทั่วไปจัดเป็นหมู่บ้านในพื้นที่ทุรกันดาร การเข้าถึงพื้นที่กระทำได้ค่อนข้างยาก และเส้นทางเชื่อมต่อระหว่างหมู่บ้านเป้าหมายจะต้องเดินทางข้ามจากสันเขาสู่สันเขาเป็นส่วนใหญ่
2. ระบบการปลูกพืชที่แตกต่างกันบ้างในแต่ละกลุ่มพื้นที่ อาจแตกต่างกันบ้างในเรื่องชนิดพืช ทั้งนี้ขึ้นอยู่กับสภาพพื้นที่ ความถนัดของเกษตรกรผู้ปลูก แหล่งน้ำเพื่อการเกษตร

### แนวทางแก้ไข

1. ผลผลิตของสมาชิก/เกษตรกรในพื้นที่ ห้างไกลตลาดและแหล่งจำหน่าย หน่วยงานที่รับผิดชอบ ควรหาตลาดเพื่อรองรับผลผลิตของสมาชิกให้สามารถมีตลาดรองรับอย่างถาวรและต่อเนื่อง
2. เจ้าหน้าที่หน่วยงานที่เกี่ยวข้องควรเข้าไปแนะนำส่งเสริมให้ความรู้เกี่ยวกับอุดมการณ์ หลักการ วิธีการสหกรณ์ อย่างต่อเนื่อง



เข้าร่วมประชุมคณะกรรมการโครงการขยายผลโครงการหลวงเพื่อแก้ปัญหาพื้นที่ปลูกฝิ่นอย่างยั่งยืน ร่วมกับสำนักงานคณะกรรมการป้องกันและปราบปรามยาเสพติด (สำนักงาน ป.ป.ส.) โดยมีนายพิภพ ชำนิวิกัยพงศ์ รองเลขาธิการ ป.ป.ส. เป็นประธาน



พื้นที่ศูนย์ปฏิบัติการโครงการขยายผลโครงการหลวงเพื่อแก้ปัญหาพื้นที่ปลูกฝิ่น อย่างยั่งยืน บ้านป่าเกี๊ยะใหม่ อ.เชียงดาว จ.เชียงใหม่ เข้าร่วมประชุมพร้อมลงพื้นที่ติดตามและนิเทศงานการปลูกพืชผลแทนการปลูกฝิ่นของเกษตรกรตัวอย่าง





## กิจกรรมหลัก : การพัฒนาอันเนื่องมาจากพระราชดำริ

### ● โครงการส่งเสริมการสหกรณ์ตามโครงการอันเนื่องมาจากพระราชดำริ

แนะนำ ส่งเสริมสหกรณ์ในพื้นที่โครงการอันเนื่องมาจากพระราชดำริ 37 จังหวัด และ 1 พื้นที่จำนวน 106 แห่ง ประกอบด้วย สหกรณ์ 74 แห่ง กลุ่มเกษตรกร 2 แห่ง และกลุ่มชาวบ้าน 30 แห่ง ให้สามารถเป็นองค์กรที่ดำเนินกิจกรรมทั้งในด้านส่งเสริมอาชีพและการพัฒนาคุณภาพชีวิตสมาชิกได้อย่างต่อเนื่อง เพื่อส่งเสริมความเป็นอยู่ที่ดีของสมาชิกในพื้นที่โครงการ โดยได้จัดทำแนวทางการส่งเสริมสหกรณ์ในพื้นที่โครงการอันเนื่องมาจากพระราชดำริ ซึ่งเน้นสร้างความรู้ ความเข้าใจเกี่ยวกับอุดมการณ์ หลักการ และวิธีการสหกรณ์ การบริหารจัดการกลุ่มในรูปแบบสหกรณ์

1. เพื่อช่วยเหลือ แนะนำสหกรณ์และกลุ่มต่างๆ ให้สามารถดำเนินกิจการ และอำนวยความสะดวกแก่ประชาชนซึ่งเป็นสมาชิกสหกรณ์ได้ จัดกิจกรรมการให้องค์ความรู้แก่สมาชิกสหกรณ์ในด้านการสหกรณ์ และด้านอื่นๆ เกี่ยวกับการดำเนินธุรกิจของสหกรณ์ จัดเวทีชาวบ้าน/ประชุมเชิงปฏิบัติการ
2. เพื่อร่วมกันจัดทำ/ทบทวนแผนกลยุทธ์การพัฒนาสหกรณ์/กลุ่มเกษตรกร 106 แห่ง มีผู้เข้าร่วมกิจกรรม 3,290 ราย รวมถึงดำเนินการสนับสนุนเงินอุดหนุนเพื่อจัดหาวัสดุ อุปกรณ์เกี่ยวกับการดำเนินธุรกิจของสหกรณ์หรือการประกอบอาชีพสมาชิกสหกรณ์ และเงินทุนหมุนเวียนดอกเบี้ยต่ำ
3. เพื่อใช้เป็นทุนดำเนินงานของสหกรณ์ในการรวบรวมผลิตผลการเกษตรจากสมาชิก ทำให้สหกรณ์รวบรวมผลผลิตจากสมาชิกได้อย่างต่อเนื่องให้แก่สหกรณ์ 39 แห่ง รวม 12,164,386.50 บาท (ร้อยละ 95.30)

## กิจกรรมหลัก : การพัฒนาอันเนื่องมาจากพระราชดำริ

### ● คลินิกเกษตรเคลื่อนที่ในพระราชานุเคราะห์ สมเด็จพระบรมโอรสาธิราชฯ สยามมกุฎราชกุมาร

เข้าร่วมประสานงานบูรณาการกับหน่วยงานที่เกี่ยวข้อง จัดกิจกรรมคลินิกสหกรณ์เคลื่อนที่ เพื่อให้บริการแนะนำส่งเสริมด้านการสหกรณ์แก่เกษตรกรในพื้นที่ 77 จังหวัด ทั่วประเทศ ซึ่งกิจกรรมประกอบด้วย การจัดคลินิกสหกรณ์ เพื่อแนะนำส่งเสริมสนับสนุนให้ความรู้ด้านการสหกรณ์ การจัดนิทรรศการ การให้คำปรึกษา ตอบปัญหาเชิงรางวัล โดยดำเนินการแล้ว จำนวน 234 ครั้ง (ร้อยละ 75 ของเป้าหมาย 312 ครั้ง) มีผู้ใช้บริการคลินิกสหกรณ์ 9,199 ราย

## กิจกรรมหลัก : การพัฒนาอันเนื่องมาจากพระราชดำริ

### ● อนุรักษ์พันธุกรรมพืชตามพระราชดำริสมเด็จพระเทพรัตนราชสุดาฯ สยามบรมราชกุมารี

ส่งเสริมความรู้ด้านการสหกรณ์ การพัฒนาอาชีพ การอนุรักษ์และการใช้ประโยชน์พันธุกรรมพืชแก่สมาชิกสหกรณ์ โดยดำเนินการแนะนำส่งเสริมในพื้นที่ 51 นิคม มีสมาชิกเข้าร่วมกิจกรรม 1,539 ราย (ร้อยละ 100.58 ของเป้าหมาย 1,530 ราย) ส่งเสริมการจัดทำแปลงสาธิตพันธุกรรมพืช เพื่อเป็นแหล่งเรียนรู้ของชุมชน/สมาชิกสหกรณ์ จำนวน 52 แปลง จัดเวทีประชุมเชิงปฏิบัติการระหว่างเจ้าหน้าที่ส่งเสริมสหกรณ์ผู้แทนสหกรณ์/กลุ่มเกษตรกร ผู้นำชุมชนและเจ้าหน้าที่จากส่วนราชการอื่นที่เกี่ยวข้อง ในพื้นที่ 77 จังหวัด เพื่อชี้แจงประชาสัมพันธ์ให้สหกรณ์/กลุ่มเกษตรกรเห็นความสำคัญของการอนุรักษ์พันธุกรรมพืช



## กิจกรรมหลัก : การพัฒนาอันเนื่องมาจากพระราชดำริ

### ● การส่งเสริมสหกรณ์ตามพระราชดำริสมเด็จพระเทพรัตนราชสุดาฯ สยามบรมราชกุมารี

**วัตถุประสงค์ :** เพื่อส่งเสริมความรู้และทักษะด้านการสหกรณ์ และสร้างลักษณะนิสัยที่สอดคล้องกับอุดมการณ์สหกรณ์ให้แก่เด็กนักเรียน

**พื้นที่ดำเนินงาน :** จำนวน 51 จังหวัด 2 พื้นที่ สถานศึกษาทั้งหมด 494 แห่ง แยกเป็น

1. โรงเรียนในสังกัดกองกำกับการตำรวจตระเวนชายแดน จำนวน 40 จังหวัด รวม 198 แห่ง
2. โรงเรียนสังกัดสำนักงานคณะกรรมการการศึกษาขั้นพื้นฐาน จำนวน 27 จังหวัด รวม 177 แห่ง
3. โรงเรียนในสังกัดสำนักงานคณะกรรมการส่งเสริมการศึกษาเอกชน (ปอเนาะ) จำนวน 4 จังหวัด รวม 14 แห่ง
4. โรงเรียนในสังกัดสำนักงานพระพุทธศาสนาแห่งชาติ (พระปริยัติธรรม) จำนวน 8 จังหวัด รวม 71 แห่ง (น่าน เชียงราย ตาก พะเยา แพร่ ลำปาง สิงห์บุรี ศรีสะเกษ)
5. โรงเรียนสังกัดสำนักงานการศึกษา กรุงเทพมหานคร (พื้นที่ 1- 2) รวม 26 แห่ง
6. โรงเรียนสังกัดองค์กรปกครองส่วนท้องถิ่น จำนวน 2 จังหวัด (ตาก ระนอง) รวม 8 แห่ง

#### ผลการดำเนินงาน :

##### การจัดกระบวนการเรียนการสอนวิชาการสหกรณ์ในสถานศึกษา

การจัดกระบวนการเรียนการสอนวิชาการสหกรณ์ในสถานศึกษา ภายใต้โครงการพัฒนาเด็กและเยาวชนในถิ่นทุรกันดารตามพระราชดำริ สมเด็จพระเทพรัตนราชสุดาฯ สยามบรมราชกุมารี กรมส่งเสริมสหกรณ์ได้จัดให้มีการอบรมให้ความรู้การสหกรณ์ และทำคู่มือการจัดการเรียนรู้การสหกรณ์ในสถานศึกษา คู่มือและเทคนิคการสอนสำหรับครู สำหรับใช้เป็นแนวทางการสอน และการจัดกิจกรรมสหกรณ์ในสถานศึกษาที่เหมาะสมแก่วัยของนักเรียน โดยให้ผู้บริหารโรงเรียน ตลอดจนครูผู้รับผิดชอบกิจกรรมสหกรณ์ นำกิจกรรมการสหกรณ์ไปจัดการเรียนรู้ในโรงเรียนทั้งภาคทฤษฎี และปฏิบัติจนสามารถพัฒนาผู้เรียนให้มีความรู้ความเข้าใจ สามารถนำการสหกรณ์ไปใช้ในทักษะชีวิต เพื่อการดำรงชีวิตภายหลังจบการศึกษาแล้ว

##### ผลสำเร็จที่เป็นรูปธรรม

1. มีหลักสูตรการเรียนการสอน และการจัดกิจกรรมที่เหมาะสมกับวัยของนักเรียน พร้อมคู่มือการสอน สำหรับครูผู้รับผิดชอบกิจกรรมสหกรณ์
2. ครูผู้รับผิดชอบกิจกรรมสหกรณ์ ตลอดจนผู้บริหารของโรงเรียน เกิดการเรียนรู้ ทักษะ และการสร้างเครือข่ายการดำเนินกิจกรรมสหกรณ์กับกลุ่มสาระวิชาอื่นๆ ของโรงเรียนได้อย่างเป็นระบบ

##### การส่งเสริม แนะนำ และการติดตามผล การดำเนินกิจกรรมสหกรณ์ในสถานศึกษา

กรมส่งเสริมสหกรณ์ ได้จัดเจ้าหน้าที่ของกรมฯ เข้าไปให้ความช่วยเหลือแนะนำ ส่งเสริมติดตามกิจกรรมสหกรณ์ในโรงเรียน ภายใต้แผนพัฒนาเด็กและเยาวชนในถิ่นทุรกันดารตามพระราชดำริ สมเด็จพระเทพรัตนราชสุดาฯ สยามบรมราชกุมารี โดยเป็นทั้งผู้สอนวิชาการสหกรณ์ และเป็นพี่เลี้ยงในการให้คำแนะนำการจัดกิจกรรมสหกรณ์ เพื่อเสริมความรู้ เพิ่มทักษะ และมีประสบการณ์การเรียนรู้ที่เกี่ยวกับงานสหกรณ์ โดยการจัดให้ไปศึกษาดูงานสหกรณ์ในพื้นที่ใกล้เคียง และพื้นที่ต้องการ รวมทั้งส่งเสริมสนับสนุนให้นักเรียนจัดทำกิจกรรมสหกรณ์นักเรียนต่างๆ เช่น กิจกรรมการผลิต กิจกรรมร้านค้าสหกรณ์กิจกรรมออมทรัพย์



กิจกรรมสาธารณประโยชน์ การจัดทำบัญชี การประกวดบันทึกบัญชี การปิดบัญชี การจัดประชุม การบันทึก รายงานการประชุม การประชุมใหญ่สามัญ ประจำปี การเลือกตั้งคณะกรรมการสหกรณ์นักเรียน กิจกรรมเสริมสร้างประสบการณ์ด้านสหกรณ์ให้แก่นักเรียนในโครงการ (กพด.) และการบูรณาการ กับหน่วยงานที่สนองพระราชดำริ เช่น โครงการเกษตรเพื่ออาหารกลางวัน โครงการจัดการเรียนรู้ตามหลักปรัชญาของเศรษฐกิจพอเพียงในสถานศึกษาซึ่งในการทำกิจกรรมสหกรณ์นักเรียนในโรงเรียนภายใต้โครงการ พัฒนาเด็กและเยาวชนในถิ่นทุรกันดารตามพระราชดำริ สมเด็จพระเทพรัตนราชสุดาฯ สยามบรมราชกุมารี ได้สนับสนุนการปรับปรุงอาคารกิจกรรมสหกรณ์นักเรียน ทั้งการก่อสร้างอาคารใหม่ หรือการปรับปรุงอาคาร เดิม รวมทั้งได้สนับสนุนกิจกรรมร้านค้าสหกรณ์ โดยการสนับสนุนตู้เก็บสินค้า และชั้นวางสินค้าให้

**ผลสำเร็จที่เป็นรูปธรรม**

1. เป็นแหล่งฝึกฝน และเพิ่มทักษะด้านการสหกรณ์ให้กับนักเรียนได้เรียนรู้ด้านการรวมกลุ่ม การวางแผน การผลิต การออม การซื้อ ขายสินค้า การกำหนดราคา การเก็บสต็อกของสินค้า การจัดวางสินค้า การจัดทำบัญชี ฝึกปฏิบัติการจัดประชุมของคณะกรรมการ และการประชาสัมพันธ์
2. นักเรียนได้รับความรู้และมีทักษะด้านการสหกรณ์ ตลอดจนได้เป็นสมาชิกกิจกรรมสหกรณ์นักเรียน ในโรงเรียน
3. โรงเรียนได้จัดสร้าง/ปรับปรุงอาคารกิจกรรมสหกรณ์ และจัดซื้อวัสดุอุปกรณ์เพื่อใช้ในการปฏิบัติงาน ในสถานศึกษา ทำให้การเรียนการสอนด้านสหกรณ์มีคุณภาพและบรรลุวัตถุประสงค์

**งบประมาณ :**

งบประมาณที่ได้รับจัดสรร ปี 2560	จำนวน 22,601,500 บาท
งบดำเนินงาน 7,811,000 บาท งบเงินอุดหนุน 14,790,500 บาท	
ผลเบิกจ่าย (ร้อยละ 100)	จำนวน 22,601,500 บาท

**ผลลัพธ์**

**ผลลัพธ์เชิงปริมาณ :** ผลการประเมินสหกรณ์นักเรียนที่ผ่านคุณภาพระดับ 2 ส่งผลการประเมินทั้งสิ้น 36 จังหวัด 2 พื้นที่ จำนวน 358 แห่ง ผ่านการประเมินระดับ 2 จำนวน 264 แห่ง คิดเป็นร้อยละ 73.74%

**ผลลัพธ์เชิงคุณภาพ :** นักเรียนและประชาชนมีความรู้ มีทักษะในการดำเนินกิจกรรมการรวมกลุ่ม การบริหารจัดการกลุ่มด้วยหลัก และวิธีสหกรณ์ สามารถนำความรู้ และทักษะที่ได้รับจากการจัดการเรียนรู้การสหกรณ์ จากปฏิบัติไปใช้ในวิถีชีวิตภายหลังจากจบการศึกษา

**ปัญหา/อุปสรรค ในการดำเนินงาน และแนวทางแก้ไข**

การเปลี่ยนแปลงครูผู้รับผิดชอบกิจกรรมสหกรณ์นักเรียนบ่อยครั้ง ทำให้ขาดความต่อเนื่องในการ ดำเนินการของการจัดการเรียนรู้ และกิจกรรมสหกรณ์ในโรงเรียน อีกทั้งผู้บริหาร/ครูผู้รับผิดชอบกิจกรรม สหกรณ์ขาดความเข้าใจในการจัดกิจกรรมสหกรณ์ในโรงเรียน

**แนวทางแก้ไข** โดยจัดทำคู่มือ องค์ความรู้การจัดการเรียนรู้การสหกรณ์ และสร้างแรงจูงใจสำหรับครู ผู้รับผิดชอบกิจกรรมสหกรณ์ในโรงเรียน



รับเสด็จสมเด็จพระเทพฯ ทรงเยี่ยมกิจกรรม สหกรณ์นักเรียน อาคารกิจกรรมสหกรณ์ นักเรียนที่กรมฯ สนับสนุน



## กิจกรรมหลัก : การพัฒนาอันเนื่องมาจากพระราชดำริ

### ● การประกวดการขับเคลื่อนปรัชญาของเศรษฐกิจพอเพียงในสหกรณ์ทุกประเภทและกลุ่มเกษตร

เพื่อให้สหกรณ์และกลุ่มเกษตรกรร่นำแนวทางปรัชญาของเศรษฐกิจพอเพียงไปประยุกต์ใช้ในการดำเนินงานอย่างเป็นรูปธรรม พร้อมทั้งให้สมาชิกสหกรณ์และกลุ่มเกษตรกร มีการดำเนินชีวิตแบบเศรษฐกิจพอเพียงปี 2560 กรมดำเนินการจัดการประกวดผลการขับเคลื่อนปรัชญาของเศรษฐกิจพอเพียงในสหกรณ์ทุกประเภทและกลุ่มเกษตรกรขึ้น โดยคัดเลือกจากสหกรณ์และกลุ่มเกษตรกรที่นำแนวคิดปรัชญาของเศรษฐกิจพอเพียงไปประยุกต์ใช้ในการบริหารองค์กรได้อย่างโดดเด่น สามารถเป็นแบบอย่างให้สหกรณ์และกลุ่มเกษตรกรอื่นนำไปประยุกต์ใช้ในองค์กรได้ โดยได้กำหนดหลักเกณฑ์ในการพิจารณาผลงานเป็น 2 ส่วน ได้แก่ 1) การน้อมนำหลักของปรัชญาเศรษฐกิจพอเพียงมาใช้ในองค์กร 2) การส่งเสริมสนับสนุนให้สมาชิกน้อมนำหลักปรัชญาเศรษฐกิจพอเพียงไปใช้ในชีวิิตประจำวัน มีสหกรณ์และกลุ่มเกษตรกรเข้าร่วมโครงการประกวดผลการขับเคลื่อน

## กิจกรรมหลัก : การพัฒนาอันเนื่องมาจากพระราชดำริ

### ● โครงการส่งเสริมกิจกรรมสหกรณ์นักเรียนในโรงเรียนเพียงหลวง ในทูลกระหม่อมหญิงอุบลรัตนราชกัญญา สิริวัฒนาพรรณวดี

#### วัตถุประสงค์

1. ส่งเสริมความรู้เกี่ยวกับอุดมการณ์ หลักการ และวิธีการสหกรณ์แก่ประชาชนในพื้นที่โครงการฯ เพื่อให้เกิดการรวมกลุ่ม
2. ส่งเสริมให้มีการจัดตั้งสหกรณ์ตามความพร้อมของชุมชน
3. ส่งเสริม แนะนำ การดำเนินกิจกรรมของสหกรณ์ตามความต้องการของสมาชิก

**เป้าหมายและพื้นที่ดำเนินการ** จำนวน 50 สหกรณ์ 2 กลุ่มเกษตรกร 2 กลุ่มเตรียมสหกรณ์ใน 5 จังหวัด ได้แก่ จังหวัดเชียงใหม่ เชียงราย ลำพูน แม่ฮ่องสอน และพะเยา

#### ผลการดำเนินงาน

1. อำนวยกาฯ ประสานงาน แนะนำ ให้คำปรึกษาและสนับสนุนการดำเนินงานแก่สหกรณ์ กลุ่มเกษตรกร และกลุ่มเตรียมสหกรณ์ ในพื้นที่โครงการฯ
2. จัดกิจกรรมเสริมสร้างการมีส่วนร่วมกับชุมชนเพื่อสร้างกระบวนการเรียนรู้ประยุกต์ใช้ในการดำเนินงานตามรูปแบบของการสหกรณ์
3. สนับสนุนเจ้าหน้าที่ปฏิบัติงานด้านบัญชีให้สหกรณ์ในพื้นที่โครงการหลวง
4. สนับสนุนปัจจัยการผลิตและการตลาดให้สหกรณ์ในพื้นที่โครงการหลวง ให้แก่ 2 จังหวัด
5. จัดประชุมเจ้าหน้าที่ปฏิบัติงานส่งเสริมสหกรณ์ในพื้นที่โครงการหลวง



6. จัดประชุมคณะทำงานด้านสหกรณ์ มูลนิธิโครงการหลวง
7. จัดทำโครงการเพิ่มประสิทธิภาพสหกรณ์ โดยการสร้างมูลค่าเพิ่มผลิตผลของสมาชิกสหกรณ์ในพื้นที่โครงการหลวง
8. จัดประชุมเชิงปฏิบัติการเจ้าหน้าที่ปฏิบัติงานในสหกรณ์หลักสูตร "การจัดทำบัญชีเบื้องต้นและการบริหารจัดการสหกรณ์"
9. จัดประกวดสหกรณ์และบุคคลดีเด่นในพื้นที่โครงการหลวง เพื่อให้สหกรณ์เป็นศูนย์กลางของการทำกิจกรรมทางด้านอาชีพของสมาชิก ที่จะสามารถช่วยเหลือสมาชิกด้วยกันเองได้อย่างทั่วถึงและมีความสามารถในการบริหารจัดการที่ดีและโปร่งใสตลอดจนสนับสนุนกิจกรรมที่เป็นศูนย์กลางของการพัฒนาในชุมชน
10. สนับสนุนงบประมาณการพัฒนาสหกรณ์ให้เป็นสหกรณ์ต้นแบบ
11. จัดสัมมนาเจ้าหน้าที่ผู้ปฏิบัติงานส่งเสริมสหกรณ์ในพื้นที่โครงการหลวง

### งบประมาณ

งบประมาณที่ได้รับจัดสรร ปี 2560	10,085,400 บาท
ผลเบิกจ่าย (ร้อยละ 100)	10,085,400 บาท

### ผลลัพธ์

#### ผลลัพธ์เชิงปริมาณ

1. สหกรณ์ กลุ่มเกษตรกร และกลุ่มเตรียมสหกรณ์ ในพื้นที่โครงการฯ มีความรู้ความเข้าใจในเรื่องอุดมการณ์ หลักการ และวิธีการสหกรณ์ 50 สหกรณ์ 2 กลุ่มเกษตรกร 2 กลุ่มเตรียมสหกรณ์
2. มีการจัดกิจกรรมเสริมสร้างการมีส่วนร่วมกับชุมชนเพื่อสร้างกระบวนการเรียนรู้ประยุกต์ใช้ในการดำเนินงานตามรูปแบบของการสหกรณ์ 54 กิจกรรม ใน 50 สหกรณ์ 2 กลุ่มเกษตรกร 2 กลุ่ม
3. สนับสนุนเจ้าหน้าที่ปฏิบัติงานด้านบัญชีให้สหกรณ์ในพื้นที่โครงการหลวง จำนวนรวมทั้งสิ้น 35 ราย แบ่งเป็นจังหวัดเชียงใหม่ 28 ราย จังหวัดเชียงราย 3 ราย จังหวัดแม่ฮ่องสอน 2 ราย จังหวัดพะเยา 1 ราย และจังหวัดลำพูน 1 ราย
4. สนับสนุนปัจจัยการผลิตและการตลาดให้สหกรณ์ในพื้นที่โครงการหลวง ให้แก่ 2 จังหวัด 7 สหกรณ์ แบ่งเป็นจังหวัดเชียงใหม่ 4 สหกรณ์ และจังหวัดแม่ฮ่องสอน 3 สหกรณ์
5. จัดประชุมเจ้าหน้าที่ผู้ปฏิบัติงานส่งเสริมสหกรณ์ในพื้นที่โครงการหลวง 2 ครั้ง
6. จัดประชุมคณะทำงานด้านสหกรณ์ มูลนิธิโครงการหลวง 3 ครั้ง
7. จัดทำโครงการเพิ่มประสิทธิภาพสหกรณ์ โดยการสร้างมูลค่าเพิ่มผลิตผลของสมาชิกสหกรณ์ในพื้นที่โครงการหลวง ในจังหวัดเชียงใหม่ 1 สหกรณ์
8. จัดประชุมเชิงปฏิบัติการเจ้าหน้าที่ปฏิบัติงานในสหกรณ์หลักสูตร "การจัดทำบัญชีเบื้องต้นและการบริหารจัดการสหกรณ์" 2 ครั้ง
9. จัดประกวดสหกรณ์และบุคคลดีเด่นในพื้นที่โครงการหลวง 1 ครั้ง (โดยจัดประชุมคณะกรรมการคัดเลือกสหกรณ์และบุคคลดีเด่นฯ 2 ครั้ง)
10. สนับสนุนงบประมาณการพัฒนาสหกรณ์ให้เป็นสหกรณ์ต้นแบบ ใน 2 จังหวัด จำนวน 3 สหกรณ์ แบ่งเป็นจังหวัดเชียงใหม่ 2 สหกรณ์ และจังหวัดลำพูน 1 สหกรณ์
11. จัดสัมมนาเจ้าหน้าที่ผู้ปฏิบัติงานส่งเสริมสหกรณ์ในพื้นที่โครงการหลวง 1 ครั้ง



## ผลลัพธ์เชิงคุณภาพ

1. จากการส่งเสริมสหกรณ์ กลุ่มเกษตรกร และกลุ่มเตรียมสหกรณ์ในพื้นที่โครงการหลวงในปี 2560 ดังกล่าว พบว่าผลผลิตทางการเกษตรของสมาชิกสหกรณ์ส่วนใหญ่ออกไปสู่ระบบการบริโภค 3 ช่องทาง ได้แก่ สมาชิกใช้บริโภคในครัวเรือน , จำหน่ายในตลาดท้องถิ่น , จำหน่ายผ่านระบบการตลาดของโครงการหลวง
2. ช่องทางการจำหน่ายที่สำคัญกว่าร้อยละ 60 ของสมาชิก ได้แก่การจำหน่ายผลผลิตคุณภาพผ่านระบบการตลาดของโครงการหลวง ซึ่งการดำเนินการดังกล่าวจะดำเนินการอย่างเป็นระบบร่วมกันระหว่างศูนย์พัฒนาโครงการหลวงและสหกรณ์การเกษตรโครงการหลวง เริ่มตั้งแต่ การวางแผนการผลิตพืชแต่ละชนิดที่เหมาะสมกับแต่ละสภาพพื้นที่และภูมิอากาศความสามารถของสมาชิก การใช้ปัจจัยการผลิต การเตรียมสถานที่ ฯลฯ
  - 1) การผลิต เริ่มตั้งแต่การปลูก การดูแลรักษา เพื่อให้ได้ผลผลิตที่มีคุณภาพ ปลอดภัย ได้มาตรฐาน ตรงกับความต้องการของตลาดและผู้บริโภค
  - 2) การตลาด เริ่มตั้งแต่การคัดผลผลิต ตรวจสอบความปลอดภัย และเป็นไปตามมาตรฐานที่ผู้ซื้อข้อกำหนด
  - 3) การวางระบบการรับจ่ายเงินผ่านระบบธนาคาร ระหว่างสมาชิก ศูนย์พัฒนาโครงการหลวง และสหกรณ์การเกษตรโครงการหลวง
3. ผลผลิตส่วนใหญ่ของสหกรณ์ในพื้นที่โครงการหลวง เป็นผลผลิตที่มาจากสมาชิกสหกรณ์ที่อาศัยอยู่ตามพื้นที่สูงของจังหวัดต่างๆ เช่น ผัก ผลไม้ ดอกไม้ ไม้ประดับ พืชสมุนไพร ชา กาแฟอาราบิก้า เห็ด พืชไร่นานานาชนิดต่างๆ และผลิตภัณฑ์แปรรูป รวมถึงสินค้าหัตถกรรมที่เกิดจากฝีมือของแม่บ้านชาวเขาชนเผ่า
4. จากการดำเนินงานส่งเสริมสหกรณ์ในพื้นที่โครงการหลวง มีผลดังนี้สหกรณ์ได้ผ่านระดับมาตรฐานสหกรณ์ของกรมส่งเสริมสหกรณ์ ผลการดำเนินงานธุรกิจของสหกรณ์ (รับฝากเงิน สินเชื่อ ธุรกิจจัดหาสินค้ามาจำหน่าย รวบรวมผลผลิต ธุรกิจน้ำมัน และธุรกิจบริการ) รวมมูลค่ากว่า 400 ล้านบาท เพิ่มขึ้นจากปีที่แล้ว คิดเป็นร้อยละ 5.67 (ข้อมูล ณ วันที่ 30 กันยายน 2560)

- ระดับดีเลิศ	(A)	จำนวน 17 สหกรณ์
- ระดับดีมาก	(B)	จำนวน 19 สหกรณ์
- ระดับดี	(C)	จำนวน 4 สหกรณ์

## ปัญหา/อุปสรรค ในการดำเนินงาน และแนวทางแก้ไข

### ปัญหา/อุปสรรค

1. เจ้าหน้าที่ปฏิบัติงานด้านบัญชีไม่เพียงพอ ไม่มีความรู้เรื่องการบันทึกบัญชีเท่าที่ควร ส่งผลทำให้ไม่สามารถบันทึกบัญชีให้เป็นปัจจุบันได้ ต้องอาศัยพนักงานราชการของสำนักงานสหกรณ์จังหวัดช่วยดำเนินการให้
2. กรณีเจ้าหน้าที่ปฏิบัติงานด้านบัญชีลาออก ทำให้การปฏิบัติงานไม่ครบตามจำนวนวันที่ได้ตกลงทำสัญญากับสำนักงานสหกรณ์จังหวัด ทำให้เจ้าหน้าที่รายนั้นไม่มีผลงานส่งสำนักงานสหกรณ์จังหวัด เป็นผลให้รายได้ถูกตัดลง



3. สหกรณ์ไม่มีห้องทำงานที่เป็นกิจจะลักษณะ ไม่สามารถจัดเก็บเอกสารของสหกรณ์ได้ ทำให้เสี่ยงที่เอกสารจะสูญหายและชำรุด
4. สหกรณ์บางสหกรณ์ไม่มีอาคาร/สำนักงานเป็นของตนเอง
5. การเข้าไปแนะนำส่งเสริมการรวมกลุ่ม หรือให้ความรู้เรื่องหลักการ อุดมการณ์ และวิธีการสหกรณ์ ส่วนใหญ่พื้นที่ห่างไกลและทุรกันดาร
6. โรงเรือนพลาสติกถูกภัยธรรมชาติเสียหาย ทำให้สมาชิกที่ได้รับโรงเรือนพลาสติก ได้รับแผนการผลิตจากศูนย์พัฒนาโครงการหลวง (บางศูนย์ฯ) ส่งผลให้เกิดหนี้ค้ำจากสมาชิกเป็นระยะเวลานาน
7. ศูนย์พัฒนาโครงการหลวงให้แผนการผลิตเฉพาะสมาชิกที่ผ่านการอบรม GAP ทำให้สมาชิกที่ไม่ได้เข้ารับการอบรม ไม่ได้รับแผนการผลิตจากศูนย์ฯ



ศาสตราจารย์ ดร.พงษ์ศักดิ์ อังกลสิทธิ์ รองประธานมูลนิธิโครงการหลวง เป็นประธานเปิดการประชุม เชิงปฏิบัติการ เจ้าหน้าที่ผู้ปฏิบัติงานด้านสหกรณ์ในพื้นที่โครงการหลวง และเป็นประธานมอบรางวัลสหกรณ์และบุคคลดีเด่นในพื้นที่โครงการหลวง โดยมีนายประยูร อินสกุล รองอธิบดีกรมส่งเสริมสหกรณ์ และนางวรรณิรัตน์ รัตนวราหะ ที่ปรึกษารัฐมนตรีว่าการกระทรวงเกษตรและสหกรณ์ในพื้นที่โครงการหลวง ให้การต้อนรับ พร้อมนำเยี่ยมชมนิทรรศการและการออกร้านผลิตภัณฑ์สินค้าของสหกรณ์ในพื้นที่โครงการหลวง ณ โรงแรมกรีนนิมมาน จังหวัดเชียงใหม่

### แนวทางแก้ไข

1. ควรประสานงานกับกรมตรวจบัญชีสหกรณ์/สำนักตรวจบัญชีสหกรณ์ ในการเข้าไปสอนแนะนำให้ความรู้ ในการบันทึกบัญชีแก่เจ้าหน้าที่ปฏิบัติงานด้านบัญชีของสหกรณ์
2. กรณีเจ้าหน้าที่ปฏิบัติงานด้านบัญชีลาออก ขอให้เจ้าหน้าที่รายนั้นมีผลงานส่งตามที่ได้ทำสัญญาตกลงกัน (อาจจะมียางไปทำที่บ้านระหว่างลาออก) โดยสำนักงานสหกรณ์จังหวัดกำหนดหลักเกณฑ์หรือข้อควรปฏิบัติ/การผ่อนปรน ในการติดตามงานของเจ้าหน้าที่ปฏิบัติงานไว้ในสัญญาข้อตกลง และในอนาคตต่อไป สหกรณ์จะต้องสมทบเงินค่าตอบแทนให้เจ้าหน้าที่ส่วนหนึ่งด้วย
3. สหกรณ์ที่ไม่มีอาคาร/สำนักงานเป็นของตนเอง สามารถขอสนับสนุนงบประมาณเงินอุดหนุนจากกรมส่งเสริมสหกรณ์ได้ ตามหลักเกณฑ์การขอสนับสนุนเงินอุดหนุนตามระเบียบที่ทางราชการกำหนด



ประชุมเจ้าหน้าที่ผู้ปฏิบัติงานส่งเสริมสหกรณ์ในพื้นที่โครงการหลวง ณ ห้องประชุมสำนักงานสหกรณ์จังหวัดเชียงใหม่ โดยมี นางวรรณิ รัตนวราหะ ที่ปรึกษากรมส่งเสริมสหกรณ์ด้านการส่งเสริมและพัฒนาสหกรณ์ในพื้นที่โครงการหลวง เป็นประธาน

### กิจกรรมหลัก : สนับสนุนสหกรณ์เป็นผู้นำขายสินค้าเกษตรรายใหญ่

- โครงการเพิ่มประสิทธิภาพการดำเนินงานธุรกิจจัดหาสินค้ามาจำหน่ายและศูนย์กระจายสินค้าสหกรณ์

#### วัตถุประสงค์ :

1. เพื่อเพิ่มขีดความสามารถในการดำเนินธุรกิจธุรกิจจัดหาสินค้ามาจำหน่ายและศูนย์กระจายสินค้าสหกรณ์
2. เพื่อเชื่อมโยงเครือข่ายการผลิตและการตลาดสินค้าสหกรณ์
3. เพื่อส่งเสริมและสนับสนุนการดำเนินงานศูนย์กระจายสินค้าสหกรณ์

#### เป้าหมาย :

1. เพิ่มประสิทธิภาพการดำเนินงานธุรกิจจัดหาสินค้ามาจำหน่ายและศูนย์กระจายสินค้าสหกรณ์โดยจัดประชุม/สัมมนา เพื่อพัฒนาบุคลากรพัฒนาบุคลากร
2. สนับสนุนการเชื่อมโยงเครือข่ายการผลิตและการตลาดสินค้าสหกรณ์โดยจัดเวทีแลกเปลี่ยนเรียนรู้ระหว่างสหกรณ์ผู้ผลิตและสหกรณ์ที่ทำหน้าที่การตลาด
3. สนับสนุนการดำเนินงานศูนย์กระจายสินค้าสหกรณ์โดยสนับสนุนงบประมาณหมวดเงินอุดหนุนในการส่งเสริมและสนับสนุนการดำเนินงานศูนย์กระจายสินค้าสหกรณ์





**พื้นที่ดำเนินการ :** สำนักงานสหกรณ์จังหวัด สำนักงานส่งเสริมสหกรณ์กรุงเทพมหานคร พื้นที่ 1 – 2

**ผลการดำเนินงาน :**

ปัจจุบันมีสหกรณ์ที่ทำหน้าที่เป็นศูนย์กระจายสินค้าระดับจังหวัดทั่วประเทศ จำนวน 122 สหกรณ์ และมีการคัดเลือกศูนย์กระจายสินค้าสหกรณ์เป็นตัวแทนในระดับภาค จำนวน 24 แห่ง โดยกำหนดให้เป็นผู้ทำหน้าที่ในการสนับสนุนการขยายเครือข่ายการตลาดของศูนย์กระจายสินค้าสหกรณ์ระดับจังหวัดที่ต้องไปพัฒนาเครือข่ายการตลาดร่วมกับศูนย์กระจายสินค้าระดับจังหวัด เพื่อยกระดับการดำเนินธุรกิจของศูนย์กระจายสินค้าให้มีความเข้มแข็งมากขึ้น ปริมาณธุรกิจการจำหน่ายปัจจัยการผลิต สินค้าสหกรณ์ ผลผลิตการเกษตร สินค้าอุปโภคบริโภค ผลิตภัณฑ์อื่น 10,780,514,337.41 บาท

**งบประมาณ** งบประมาณที่ได้รับจัดสรรปี 2560 รวม 15,913,700 บาท แบ่งเป็น (งบดำเนินงาน 2,081,700 บาท และ งบเงินอุดหนุน 13,832,000 บาท)

ผลเบิกจ่าย	(ร้อยละ 99.17)	15,780,563.28 บาท
คงเหลือ	(ร้อยละ 0.83)	133,137,000 บาท

**ผลลัพธ์**

**ผลลัพธ์เชิงปริมาณ :** สหกรณ์ที่เข้าร่วมโครงการฯ ได้รับการเพิ่มประสิทธิภาพการดำเนินธุรกิจศูนย์กระจายสินค้าสหกรณ์หรือธุรกิจจัดหาสินค้ามาจำหน่าย (จำนวน 124 แห่ง)

**ผลลัพธ์เชิงคุณภาพ :** สหกรณ์ที่เข้าร่วมโครงการฯ มีการพัฒนาการมีส่วนร่วมของสมาชิก เพิ่มขึ้นจากปีที่ผ่านมา รวมทั้งสิ้น 49,832 คน



การจำหน่ายสินค้า : การจัดงานมหกรรมสินค้าสหกรณ์ ระดับภาค



การส่งเสริมธุรกิจจัดหาสินค้ามาจำหน่ายและศูนย์กระจายสินค้าสหกรณ์ :ภาพ สกก. เมืองลับแล จำกัด



จัดประชุมโครงการเพิ่มประสิทธิภาพการดำเนินงานธุรกิจจัดหาสินค้ามาจำหน่ายและศูนย์กระจายสินค้าสหกรณ์

ดำเนินการประสานงาน แนะนำ ส่งเสริม สนับสนุน และเพิ่มประสิทธิภาพการดำเนินงานศูนย์กระจายสินค้าสหกรณ์ในระดับจังหวัดแล้ว 78 แห่ง จัดประชุมโครงการเพิ่มประสิทธิภาพการดำเนินงานธุรกิจจัดหาสินค้ามาจำหน่ายและศูนย์กระจายสินค้าสหกรณ์ เพื่อพัฒนาองค์ความรู้ในการดำเนินธุรกิจการจัดหาสินค้ามาจำหน่าย ทั้งด้านภาษี ด้านการทำธุรกิจออนไลน์ แก่สหกรณ์ที่เข้าร่วมโครงการ โดยสหกรณ์สามารถสร้างเครือข่ายผู้ผลิตสินค้า และจัดหาสินค้าจากสหกรณ์เครือข่ายผู้ผลิตมาจำหน่ายแก่สมาชิก ตลอดจนสหกรณ์สามารถสร้างเครือข่ายการตลาด และชุมชน ทำให้สามารถจำหน่ายสินค้าให้สมาชิกและสหกรณ์เครือข่ายมากขึ้น มีผู้เข้าร่วมประชุม 210 คน และสนับสนุนเงินอุดหนุนเพื่อจัดหาอุปกรณ์การตลาดเครื่องมืออุปกรณ์สนับสนุนการดำเนินงาน และการก่อสร้างแก่สหกรณ์ จำนวน 13,832 ล้านบาท 4 แห่ง ได้แก่

1. ร้านสหกรณ์สิงห์บุรี จำกัด จ. สิงห์บุรี (จัดหาอุปกรณ์การตลาด / สิ่งก่อสร้าง อาคารคลังสินค้าดำเนินการเรียบร้อยแล้ว โดยคณะกรรมการตรวจรับ เมื่อวันที่ 22 สิงหาคม 2560
2. สหกรณ์การเกษตรวังชิ้น จำกัด จ.แพร่ (ก่อสร้างอาคารปฏิบัติการและเจรจาธุรกิจ) อยู่ระหว่างก่อสร้าง เนื่องจากสภาพอากาศ มีฝนตกต่อเนื่อง ส่งผลให้การก่อสร้างล่าช้ากว่ากำหนดทั้งนี้ สหกรณ์การเกษตรวังชิ้น จำกัด ได้มีหนังสือแจ้งขอขยายเวลาการก่อสร้าง มาয়งกรมส่งเสริมสหกรณ์แล้ว
3. สหกรณ์การเกษตรเพื่อการตลาดลูกค้า ธ.ก.ส. นครพนม จำกัด (ก่อสร้างอาคารจำหน่ายและกระจายสินค้า) ก่อสร้างเรียบร้อยแล้ว
4. สหกรณ์การเกษตรผู้ปลูกผักปลอดภัยจากสารพิษอำเภอซำสูง จำกัด จ.ขอนแก่น (จัดหาอุปกรณ์การผลิตและการตลาด จัดหาเครื่องสำรองไฟและแบตเตอรี่สำหรับสำรองไฟ) ดำเนินการเรียบร้อยแล้ว

### ผลลัพธ์

1. จัดประชุมเพิ่มประสิทธิภาพการดำเนินงานธุรกิจจัดหาสินค้ามาจำหน่ายและศูนย์กระจายสินค้าสหกรณ์ และจัดประชุมเวทีแลกเปลี่ยนเรียนรู้ระหว่างสหกรณ์ผู้ผลิตสหกรณ์ที่ทำหน้าที่การตลาดส่งผลให้ข้าราชการกรมส่งเสริมสหกรณ์และผู้แทนสหกรณ์มีความรู้ความเข้าใจในการดำเนินธุรกิจสหกรณ์ และสร้างการมีส่วนร่วมของสมาชิกสหกรณ์เพิ่มขึ้นไม่น้อยกว่าร้อยละ 4
2. ผลการดำเนินงานในการเชื่อมโยงเครือข่ายศูนย์กระจายสินค้า



3. สร้างระบบบริหารจัดการสินค้าสหกรณ์ระดับพื้นที่ โดยมีศูนย์กระจายสินค้าสหกรณ์แม่ข่าย 24 แห่ง ทำหน้าที่รับผิดชอบในการรวบรวมคำสั่งซื้อ สั่งซื้อสินค้าและกระจายสินค้าจากสหกรณ์แม่ข่ายไป ศูนย์กระจายสินค้าระดับจังหวัดเพื่อส่งต่อไปยังสหกรณ์เครือข่ายต่อไป
4. ปัจจุบันมีสหกรณ์เข้าร่วมโครงการศูนย์กระจายสินค้าจำนวน 124 แห่ง ปริมาณธุรกิจรวม 7,094 ล้านบาท สมาชิกมีส่วนร่วมในการทำธุรกิจกับสหกรณ์และได้รับประโยชน์ 123,436 ราย
5. สหกรณ์มีความรู้ ทักษะการบริหารจัดการ และการตลาดที่ดี

### **ปัญหาอุปสรรคของการดำเนินงาน**

1. ศูนย์กระจายสินค้าสหกรณ์บางแห่งมีสินค้าอุปโภคบริโภคที่ไม่มีความหลากหลาย จึงทำให้ไม่เป็นที่น่าสนใจของลูกค้า
2. สหกรณ์เครือข่ายที่เป็นเป้าหมายไม่ดำเนินการจัดหาสินค้ามาจำหน่ายยังศูนย์กระจายสินค้าที่ได้จัดตั้งขึ้น
3. ราคาสินค้าใกล้เคียงกับท้องตลาด การแข่งขันสูง
4. สหกรณ์ยังขาดสถานที่ในการจัดเก็บสินค้าที่เป็นสัดส่วน

## **กิจกรรมหลัก : สนับสนุนสหกรณ์เป็นผู้นำขายสินค้าเกษตรรายใหญ่**

### **● โครงการยกระดับธุรกิจการรวมซื้อ-รวมขายของกลุ่มเกษตรกร**

#### **วัตถุประสงค์**

1. เพื่อลดต้นทุนต่อหน่วยการซื้อปริมาณมาก (Economy of Scale) ให้แก่กลุ่มเกษตรกร
2. เพื่อเพิ่มอำนาจต่อรองให้แก่กลุ่มเกษตรกร
3. เพื่อขยายช่องทางการซื้อ - ขาย และยกระดับขีดความสามารถในการจัดซื้อ - ขาย ให้สูงขึ้น
4. สร้างความสัมพันธ์และเสริมสร้างความเข้มแข็งระหว่างผู้ซื้อผู้ขายและสมาชิกในเครือข่าย

**เป้าหมาย** กรรมการ สมาชิกกลุ่มเกษตรกร 77 แห่ง จำนวน 1,155 คน ใน 76 จังหวัด และสพพ. 1

**ผลการดำเนินงาน**

#### **+ ส่วนกลาง**

1. แนะนำ ส่งเสริม ติดตามการดำเนินงานตามโครงการ
2. รวบรวม วิเคราะห์ และประเมินผลการดำเนินโครงการ
3. ติดตาม แก้ไขปัญหาการดำเนินงานโครงการ

#### **+ ส่วนภูมิภาค**

1. คัดเลือกกลุ่มเกษตรกรเข้าร่วมโครงการ
2. วิเคราะห์ SWOT ของกลุ่มที่เข้าร่วมโครงการ
3. จัดประชุมเชิงปฏิบัติการเชื่อมโยงเครือข่ายธุรกิจการรวมซื้อ - รวมขายของกลุ่มเกษตรกร
4. แนะนำ ส่งเสริม สนับสนุนการดำเนินงานของกลุ่ม



5. รายงานผลการดำเนินงาน ในปี 2560 กลุ่มเกษตรกรมีปริมาณธุรกิจ 1,237,915,617.15 บาท ปริมาณธุรกิจปีก่อน 897,916,526.06 บาท เพิ่มขึ้น

งบประมาณ : งบประมาณที่ได้รับจัดสรร ปี 2560	1,277,400	บาท
ผลเบิกจ่าย (ร้อยละ 95.1)	1,214,803	บาท
คงเหลือ (ร้อยละ 4.9)	62,597	บาท

**ผลลัพธ์**

**ผลลัพธ์เชิงปริมาณ** ปริมาณธุรกิจเพิ่มขึ้นไม่น้อยกว่า ร้อยละ 2 ของปีก่อน ณ วันที่ 30 กันยายน 2560 ปริมาณธุรกิจ 1,237,915,617.15 บาท ปริมาณธุรกิจปีก่อน 897,916,526.06 บาท การดำเนินงานมีปริมาณสูงกว่าเป้าหมาย 792,083,289.43 บาท หรือเพิ่มขึ้น ร้อยละ 88.21

**ผลลัพธ์เชิงคุณภาพ** กลุ่มเกษตรกรและสมาชิกได้รับความรู้จากวิทยากร เรื่องการปลูกจิตสำนึกด้านการสหกรณ์ และแนวทางการดำเนินธุรกิจการรวมซื้อรวมขายเพิ่มขึ้น ทำให้ประสบผลสำเร็จในด้านความสามารถในการบริหารจัดการ ด้านธุรกิจจัดหาสินค้ามาจำหน่าย และเกิดเครือข่ายธุรกิจการรวมซื้อ – รวมขายของกลุ่มเกษตรกร

**ปัญหาและอุปสรรคการดำเนินโครงการ**

1. สมาชิกกลุ่มเกษตรกรประสบภัยแล้ง
2. ราคาผลผลิตตกต่ำ
3. ผลผลิตแปรรูปยังไม่ได้มาตรฐาน เช่น นมแพะ ของกลุ่มเกษตรกรเลี้ยงสัตว์ทุ่งครุ ผลิตภัณฑ์แปรรูปจากปลาของกลุ่มทำประมงพัฒนาเกษตรพอเพียง 49
4. สมาชิกกลุ่มเกษตรกรให้ความร่วมมือการดำเนินงานน้อย
5. กลุ่มเกษตรกรมีอุปกรณ์การตลาด และทุนดำเนินงานไม่เพียงพอ



สำนักงานสหกรณ์จังหวัดอุทัยธานี จัดประชุมเชิงปฏิบัติการเชื่อมโยงเครือข่ายธุรกิจการรวมซื้อ – รวมขาย ของกลุ่มเกษตรกร เมื่อวันที่ ๑๗ กุมภาพันธ์ ๒๕๖๐ แก่กรรมการ และสมาชิกกลุ่มเกษตรกรผู้เลี้ยงสัตว์น้ำท่าซุง ณ สำนักงานสหกรณ์จังหวัดอุทัยธานี ตำบลน้ำซึม อำเภอมะเมือง จังหวัดอุทัยธานี



คณะกรรมการกลุ่มเกษตรกรทำไร่ปิ้งน้ำร้อน จังหวัดเชียงใหม่ จัดประชุมเชื่อมโยงเครือข่ายธุรกิจการรวมซื้อ – รวมขาย ของกลุ่มเกษตรกร กับสหกรณ์นิคมแคนดง จำกัด จ.มุกดาหาร เมื่อวันที่ 27 – 28 กุมภาพันธ์ 2560 ณ สำนักงานกลุ่มเกษตรกรทำไร่ปิ้งน้ำร้อน อำเภอฝาง จังหวัดเชียงใหม่



การประชุมการเชื่อมโยงเครือข่ายธุรกิจการรวมซื้อ-รวมขาย ของกลุ่มเกษตรกร จังหวัดตาก ในวันที่ 17 กุมภาพันธ์ 2560 ณ วัดชะตาวันคีรี ตำบลพะวอ อำเภอแม่สอด จังหวัดตาก



## โครงการศูนย์เรียนรู้การเพิ่มประสิทธิภาพการผลิตสินค้าเกษตร

กิจกรรมหลัก : พัฒนาศูนย์เรียนรู้การเพิ่มประสิทธิภาพการผลิตสินค้าเกษตร

● พัฒนาศักยภาพการดำเนินธุรกิจข้าวสถาบันเกษตรกรพร้อมสู่ AEC

วัตถุประสงค์/เป้าหมาย/พื้นที่ดำเนินงาน :

1. พัฒนาระบบการเพิ่มศักยภาพการดำเนินธุรกิจข้าวให้ครบวงจร
2. เพิ่มประสิทธิภาพการรวบรวมข้าว การแปรรูป
3. ขยายผลการพัฒนาไปสู่สถาบันเกษตรกรพื้นที่อื่น

ผลการดำเนินงาน :

1. คัดเลือกสหกรณ์ดี 15 แห่ง สหกรณ์พอใช้ 30 แห่ง
2. ประชุมคณะทำงาน ชี้แจงแนวทางการบ่มเพาะความรู้แก่บุคลากร
3. บ่มเพาะสหกรณ์ เพิ่มศักยภาพสหกรณ์ปรับจากระดับพอใช้เป็นระดับดี
4. ศึกษาดูงาน พัฒนาศักยภาพการตลาดข้าวและศึกษาดูงาน
5. ทดสอบตลาด ข้าวสารสู่ผู้บริโภค

งบประมาณ

งบประมาณที่ได้รับจัดสรร ปี 2560	6,727,400	บาท
ส่วนกลาง	402,900	บาท
ส่วนภูมิภาค	6,364,500	บาท

ผลลัพธ์

ผลลัพธ์เชิงปริมาณ : ผลการรวบรวมข้าว 322.23 ตัน ผลการแปรรูปเป็นข้าวสาร 88.243 ตัน  
ผลการจำหน่ายเป็นข้าวสาร 43.756 ตัน

ผลลัพธ์เชิงคุณภาพ

1. เพิ่มความเข้มแข็งให้แก่เครือข่ายข้าวสารของสหกรณ์และเพิ่มความสัมพันธ์อันดีระหว่างสหกรณ์ผู้ผลิตเพื่อการขยายตลาดข้าวในอนาคต
2. บุคลากรของสหกรณ์ได้เพิ่มพูนความรู้ด้านการจัดการห่วงโซ่คุณค่า และได้รับประสบการณ์ตรงจากการศึกษาดูงาน
3. เกิดความร่วมมือกันระหว่างสหกรณ์ในการเสริมสร้างเครือข่ายข้าวสารสหกรณ์ให้เข้มแข็งและสามารถใช้เครือข่ายในการกระจายข้าวสารสหกรณ์ได้และเพิ่มช่องทางการตลาดข้าวสารได้อย่างรวดเร็วและยั่งยืน



## ปัญหา/อุปสรรค ในการดำเนินงาน และแนวทางแก้ไข แนวทางแก้ไข

### 1. ระดับปฏิบัติ

- สหกรณ์ผู้ผลิตข้าว ควรใช้การตลาดนำการผลิต จำหน่ายสินค้าผ่าน Social Network และให้รักษาเครือข่ายไว้ให้เข้มแข็ง
- สหกรณ์ควรดำเนินกิจการเพื่อประโยชน์ทางเศรษฐกิจและสังคม บนพื้นฐานของการช่วยตนเอง และช่วยเหลือซึ่งกันและกัน

### 2. ระดับนโยบาย

- การส่งเสริมการตลาดควรส่งเสริมทั้งตลาดเดิมและเปิดตลาดใหม่ โดยทำการตลาดเดิมให้ลูกค้าเกิดความภักดีต่อตราสินค้า (Brand Loyalty) อีกทั้งการทำตลาดเฉพาะ (Niche Market)



สหกรณ์การเกษตรเมืองอุตรดิตถ์ จำกัด





สหกรณ์การเกษตรเมืองลับแล จำกัด

พัฒนาต้นแบบการเพิ่มศักยภาพการดำเนินธุรกิจข้าวให้ครบวงจร ตั้งแต่กลางน้ำ - ปลายน้ำ พร้อมเข้าสู่ประชาคมอาเซียน AEC และพัฒนาโครงสร้างพื้นฐานเพิ่มประสิทธิภาพการรวบรวมข้าว การแปรรูป การตลาด โลจิสติกส์และสิ่งอำนวยความสะดวก ในการจัดการผลผลิตเพื่อเพิ่มมูลค่าแก่สินค้าข้าวของสถาบันเกษตรกร รวมถึงขยายผลการพัฒนาไปสู่สถาบันเกษตรกรพื้นที่อื่นให้ครบทุกพื้นที่ภายใน 5 ปี เพิ่มความเข้มแข็งให้แก่ขบวนการสหกรณ์และเกษตรกรไทยอย่างยั่งยืน โดยดำเนินการ แนะนำ ส่งเสริม เชื่อมโยงเครือข่าย และพัฒนาศักยภาพการดำเนินธุรกิจข้าวในสถาบันเกษตรกร 45 แห่ง จัดประชุมบ่มเพาะเพิ่มศักยภาพสมาชิกในสถาบันเกษตรกร ซึ่งประกอบด้วย บ่มเพาะสหกรณ์ที่ต้องการพัฒนาการดำเนินงานธุรกิจข้าว และบ่มเพาะสหกรณ์ที่พัฒนาศักยภาพธุรกิจข้าวให้สามารถแข่งขันได้ จำนวน 45 แห่ง จัดประชุมพัฒนาศักยภาพการตลาด ธุรกิจข้าว และศึกษาดูงานการจัดการธุรกิจข้าวแบบครบวงจร จำนวน 10 แห่ง จัดกิจกรรมทดสอบตลาดข้าวสารสหกรณ์สู่ผู้บริโภค เพื่อเพิ่มช่องทางการจำหน่ายสินค้า และเพิ่มโอกาสทางการตลาดในการเข้าถึงผู้บริโภคแล้ว 5 แห่ง



## โครงการพัฒนาความเข้มแข็งและยกระดับชั้นสหกรณ์

### กิจกรรมหลัก : พัฒนาความเข้มแข็งและยกระดับชั้นสหกรณ์

#### ● พัฒนาสหกรณ์ภาคการเกษตรเป็นองค์กรหลักระดับอำเภอ

เพื่อพัฒนาความเข้มแข็งของสหกรณ์ภาคการเกษตรระดับอำเภอให้เป็นที่พึ่งของสมาชิกสหกรณ์เกษตรกร และชุมชนในอำเภอและเสริมสร้างสหกรณ์ภาคการเกษตรระดับอำเภอให้เป็นศูนย์กลางในการพัฒนาเศรษฐกิจฐานรากมีเป้าหมายในสหกรณ์ที่มีความพร้อมอำเภอละ 1 สหกรณ์ รวมทั้งสิ้น 878 สหกรณ์ ในปี 2560 คัดเลือกสหกรณ์ภาคการเกษตรระดับอำเภอเข้าร่วมโครงการได้ 822 สหกรณ์ 822 อำเภอโดยจำแนกสหกรณ์ที่ได้รับการคัดเลือกตามระดับชั้นความเข้มแข็ง ออกเป็น 3 ระดับ ดังนี้

1) ระดับชั้น 1	จำนวน	401	แห่ง
2) ระดับชั้น 2	จำนวน	352	แห่ง
3) ระดับชั้น 3	จำนวน	61	แห่ง
4) ยังไม่ได้จัดระดับชั้น	จำนวน	8	แห่ง

#### วัตถุประสงค์

1. เพื่อพัฒนาความเข้มแข็งของสหกรณ์ภาคการเกษตรระดับอำเภอให้เป็นที่พึ่งของสมาชิกในสหกรณ์เกษตรกร และชุมชนในอำเภอ
2. เพื่อเสริมสร้างสหกรณ์ภาคการเกษตรระดับอำเภอให้เป็นอย่างศูนย์กลางในการพัฒนา เศรษฐกิจฐานราก

#### ตัวชี้วัดโครงการ

##### ตัววัดเชิงปริมาณ

จำนวนสหกรณ์ที่ได้รับการพัฒนาศักยภาพให้เป็นสหกรณ์ภาคการเกษตรระดับอำเภอเพื่อเป็นตัวแทนส่งผ่านนโยบายของรัฐบาลไปช่วยเหลือและแก้ไขปัญหาให้แก่เกษตรกร ตลอดจน เป็นศูนย์เรียนรู้การสหกรณ์ระดับอำเภอในปี พ.ศ. 2560 จำนวน 300 สหกรณ์ ในปี พ.ศ. 2561 จำนวน 300 สหกรณ์และในปี พ.ศ. 2562 จำนวน 278 สหกรณ์

##### ตัววัดเชิงคุณภาพ

1. สหกรณ์ได้รับการพัฒนาการมีส่วนร่วมของสมาชิกในการดำเนินธุรกิจไม่น้อยกว่าร้อยละ 90 จำนวน 321 แห่ง
2. มีการพัฒนาปริมาณธุรกิจเพิ่มขึ้นไม่น้อยกว่าร้อยละ 5 ของปีที่ผ่านมา จำนวน 319 แห่ง
3. สหกรณ์มีการรับสมัครสมาชิกเพิ่มขึ้นจากปีที่ผ่านมา จำนวน 425 คน

#### ผลการดำเนินงาน

สหกรณ์ภาคการเกษตรระดับอำเภอที่ตั้งอยู่ในทุกอำเภอทั่วประเทศ 878 แห่ง สามารถคัดเลือกสหกรณ์เพื่อเตรียมพร้อมเป็นศูนย์กลางในการพัฒนาเศรษฐกิจฐานรากและศูนย์เรียนรู้ ด้านการสหกรณ์ได้จำนวน 822 อำเภอ และจำนวน 56 อำเภอ ไม่สามารถคัดเลือกสหกรณ์ได้ เนื่องจากพื้นที่สังคมเมืองและไม่ได้ประกอบอาชีพเกษตรกรรมเป็นหลัก ซึ่งทางกรม โดยสำนักงานสหกรณ์จังหวัดได้ศึกษาสถานะเศรษฐกิจและสังคมในอำเภอนั้นๆ ว่ามีความจำเป็นต้องจัดตั้งสหกรณ์ภาคการเกษตรขึ้นมารองรับการเป็นองค์กรหลักระดับอำเภอสำหรับ การพัฒนาเศรษฐกิจฐานรากหรือไม่ และเพื่อให้การดำเนินการครอบคลุมทุกอำเภอทั่วประเทศ ในปี พ.ศ. 2562 ทั่วประเทศ จำนวน 878 สหกรณ์





ปี 2560 กำหนดเป้าหมายพัฒนาจำนวน 300 สหกรณ์ โดยมีเป้าหมายเพื่อพัฒนาสหกรณ์ภาคการเกษตรระดับอำเภอ ให้มีความเข้มแข็งและมีความพร้อมในการดำเนินธุรกิจเพื่อให้บริการสมาชิก เกษตรกร และคนในชุมชน กระบวนการพัฒนาสหกรณ์ภาคการเกษตรระดับอำเภอให้บรรลุเป้าหมาย โดยการศึกษาวิเคราะห์สภาพแวดล้อมโดยรวมของสหกรณ์ เพื่อนำเข้าสู่กระบวนการพัฒนาศักยภาพสหกรณ์ใน 6 ด้าน

1. การพัฒนาสหกรณ์ให้มีแผนดำเนินงานครอบคลุมทั่วทั้งอำเภอ
2. การพัฒนาศักยภาพสหกรณ์ให้พร้อมสำหรับการบริการ การพัฒนาอาชีพ และมีการดำเนินธุรกิจครอบคลุมความต้องการของสมาชิกและเกษตรกรส่วนใหญ่ของอำเภอ
3. การผลักดันให้สหกรณ์เป็นแม่ข่ายกับสหกรณ์อื่นๆ ในอำเภอเพื่อเชื่อมโยงนโยบายภาครัฐ ทั้งนโยบายของกระทรวงเกษตรและสหกรณ์ด้านการลดต้นทุนและยกระดับคุณภาพผลผลิตทางการเกษตร การเป็นศูนย์กระจายสินค้าสหกรณ์ระดับอำเภอและการดำเนินงานตามแผนพัฒนาความเข้มแข็ง
4. ส่งเสริมให้สมาชิกสหกรณ์มีส่วนร่วมในการดำเนินธุรกิจสหกรณ์ไม่น้อยกว่า 90% ของจำนวนสมาชิกทั้งหมด
5. การพัฒนาปริมาณธุรกิจสหกรณ์เพิ่มขึ้นไม่น้อยกว่า 5% จากปีที่ผ่านมา และสนับสนุนให้สหกรณ์จัดทำแผนเปิดรับสมาชิกสมาชิกเพิ่มขึ้นในแต่ละปี

#### การศึกษาวิเคราะห์และจัดทำแผนพัฒนาสหกรณ์ในปี พ.ศ. 2560

ผลการศึกษาวิเคราะห์สภาพแวดล้อมทั่วไปของสหกรณ์เพื่อนำเข้าสู่กระบวนการพัฒนาศักยภาพสหกรณ์ใน 6 ด้าน พบว่าสหกรณ์ได้รับการพัฒนาศักยภาพให้เป็นสหกรณ์ภาคการเกษตรระดับอำเภอ 365 แห่ง ซึ่งมีการพัฒนาในด้านต่างๆ และมีผลการดำเนินการดังนี้

1. พัฒนาให้มีแผนดำเนินงานครอบคลุมทั้งอำเภอ 365 แห่ง
2. พัฒนาให้สหกรณ์มีศักยภาพพร้อมที่จะให้บริการการพัฒนาอาชีพ การดำเนินธุรกิจครอบคลุมทุกสาขาอาชีพ 358 แห่ง
3. ผลักดันให้สหกรณ์เป็นแม่ข่ายของสหกรณ์ต่างๆ ในอำเภอ 352 แห่ง
4. ส่งเสริมให้สมาชิกสหกรณ์มีส่วนร่วมในการดำเนินธุรกิจสหกรณ์ไม่น้อยกว่า 90% ของจำนวนสมาชิกทั้งหมด 321 แห่ง
5. สหกรณ์มีการพัฒนาปริมาณธุรกิจเพิ่มขึ้นไม่น้อยกว่าร้อยละ 5 ของปีที่ผ่านมา 319 แห่ง
6. สหกรณ์มีการรับสมาชิกเพิ่มขึ้น 425 คน

ซึ่งกรมส่งเสริมสหกรณ์ตั้งเป้าหมายว่า เมื่อสหกรณ์ผ่านการพัฒนาทั้ง 6 ด้านนี้แล้วจะเป็นสหกรณ์ที่มีความพร้อมสำหรับการทำหน้าที่เป็นตัวแทนส่งผ่าน นโยบายรัฐบาลไปช่วยเหลือและแก้ไขปัญหาต่าง ๆ ให้แก่เกษตรกรในพื้นที่ได้ รวมถึงยังทำหน้าที่เป็นศูนย์เรียนรู้ด้านการสหกรณ์ในระดับอำเภอเพื่อเปิดให้สหกรณ์หรือผู้ที่สนใจได้เข้ามาศึกษาดูงานด้าน



### การอบรมคณะกรรมการดำเนินการสหกรณ์

นอกจากนี้ยังมีกิจกรรมการอบรมคณะกรรมการสหกรณ์ โดยมีวัตถุประสงค์เพื่อพัฒนาความเข้มแข็งของสหกรณ์ภาคการเกษตรให้เป็นที่พึงของสมาชิกสหกรณ์ เกษตรกร และชุมชนในอำเภอ และยกระดับสหกรณ์ให้เป็นศูนย์กลางในการพัฒนาเศรษฐกิจฐานรากของประเทศ โดยกิจกรรมดังกล่าวกำหนดให้มีการประชุมเชิงปฏิบัติการ “การพัฒนาความเข้มแข็งของสหกรณ์” ในลักษณะการฝึกอบรมกรรมการทั้งคณะ ซึ่งเป็นการสอดคล้องกับนโยบายกระทรวงเกษตรและสหกรณ์ในการพัฒนาเกษตรกรให้เป็น Smart Farmer กำหนดเป้าหมายสหกรณ์ภาคการเกษตร ในระดับอำเภอ อำเภอละ 1 สหกรณ์

กลุ่มเป้าหมายผู้เข้ารับการอบรม คือคณะกรรมการดำเนินการของสหกรณ์ ซึ่งมีหน้าที่เป็นผู้บริหารกิจการสหกรณ์ ในการแก้ไขปัญหาให้สมาชิกและตอบสนองความต้องการของบรรดาสมาชิก ทั้งด้านเศรษฐกิจและสังคม คณะกรรมการเน้นการต้องตระหนักถึงความสำคัญในบทบาทหน้าที่ของตนเองในฐานะผู้บริหารของสหกรณ์ ดังนั้น คณะกรรมการฯ จึงต้องใช้ทั้งความรู้ ความสามารถในการบริหารงานโดยนำหลักธรรมาภิบาล การควบคุมภายใน อุดมการณ์สหกรณ์ ที่ให้สมาชิกช่วยเหลือตนเอง ช่วยเหลือซึ่งกันและกัน และประการสำคัญต้องน้อมนำหลักปรัชญาเศรษฐกิจพอเพียงของพระบาทสมเด็จพระเจ้าอยู่หัวรัชกาลที่ 9 มาปรับใช้ในการบริหารกิจการของสหกรณ์ เพื่อให้เกิดประโยชน์แก่มวลสมาชิก เมื่อสมาชิกมีความเชื่อมั่น ศรัทธาในระบบสหกรณ์ แล้วสมาชิกก็จะมีส่วนร่วมในการดำเนินธุรกิจเพิ่มมากขึ้น อีกทั้งยังได้เผยแพร่อุดมการณ์ หลักการ และ วิธีการสหกรณ์ ให้เป็นที่ยอมรับจากองค์กรอื่น ๆ ว่าระบบสหกรณ์สามารถแก้ปัญหาให้มวลสมาชิกได้จริง การอบรม ประกอบด้วยเนื้อหาวิชา

- นโยบายภาครัฐกับการพัฒนาสหกรณ์
- สหกรณ์แท้คืออะไร
- ข้อบังคับและระเบียบสหกรณ์ที่คณะกรรมการต้องรู้และปฏิบัติ
- บทบาท หน้าที่และความรับผิดชอบของกรรมการสหกรณ์
- การบริหารกิจการสหกรณ์ที่ดี

### ผลการอบรมคณะกรรมการดำเนินการสหกรณ์

คณะกรรมการดำเนินการสหกรณ์ ได้รับการพัฒนาจิตสำนึกและบทบาทหน้าที่ของผู้นำสหกรณ์ และเข้าใจแนวทางการขับเคลื่อนนโยบายภาครัฐสู่การพัฒนาสหกรณ์ให้เข้มแข็งแล้ว 10,101 คน

### ปัญหา/อุปสรรคในการดำเนินงาน

1. ไม่สามารถคัดเลือกสหกรณ์ภาคการเกษตรได้ครบทุกอำเภอ เนื่องจากบางอำเภอไม่มีสหกรณ์ภาคการเกษตร เป็นสังคมเมือง และในบางอำเภอไม่มีการทำอาชีพเกษตรกรรม
2. สหกรณ์ที่เข้าร่วมโครงการบางแห่งเป็นสหกรณ์รูปพิเศษ มีขนาดเล็ก ไม่มีแผนดำเนินงานครอบคลุมทั้งอำเภอ และไม่ตอบสนองอาชีพของเกษตรกรส่วนใหญ่ในอำเภอ เช่น สหกรณ์นิคม สหกรณ์ประมง สหกรณ์การเกษตรปฏิรูปที่ดิน สหกรณ์ผู้ใช้น้ำ สหกรณ์กองทุนสวนยาง สกต.ธกส. สหกรณ์โคนม และสหกรณ์ผู้เลี้ยงสัตว์ เป็นต้น
3. จากการติดตามผลการดำเนินงานในกิจกรรมการวิเคราะห์และจัดทำแผนพัฒนาศักยภาพสหกรณ์ พบว่าสหกรณ์บางแห่งยังไม่ทราบรายละเอียดโครงการฯ และ/หรือไม่มีการจัดทำแผนร่วมกันร่วมกันระหว่างเจ้าหน้าที่ที่รับผิดชอบดูแลสหกรณ์



### แนวทางแก้ไข

1. ควรพัฒนาสหกรณ์ที่ประสบปัญหาที่มีอยู่เดิมในอำเภอเข้าสู่กระบวนการฟื้นฟูกิจการสหกรณ์ ควบคู่ไปกับการดำเนินงานและพัฒนาสหกรณ์ตามแนวทางของโครงการพัฒนาสหกรณ์ภาคการเกษตร เป็นองค์กรหลักระดับอำเภอ
2. การจัดตั้งสหกรณ์ใหม่ควรเกิดจากความต้องการของประชาชน หรือมีความเดือดร้อน และมีการช่วยเหลือซึ่งกันและกัน ตามวิธีการ หลักการ และอุดมการณ์ของสหกรณ์อย่างแท้จริง การจัดตั้งสหกรณ์ใหม่จึงจำเป็นต้องใช้เวลาในการสร้างความศรัทธา ความเชื่อมั่นสร้างการรับรู้การประชาสัมพันธ์ ให้เห็นความสำคัญในระบบสหกรณ์และประสงค์รวมกลุ่มเพื่อจัดตั้งสหกรณ์และพัฒนาสู่การเป็นองค์กรหลักระดับอำเภอต่อไป
3. การศึกษาวิเคราะห์และจัดทำแผนพัฒนาศักยภาพสหกรณ์ ควรกำหนดระยะเวลาและรายละเอียดของแผนให้ชัดเจน และควรกำหนดให้แผนอยู่ในแผนปฏิบัติงานประจำปีของสหกรณ์ เพื่อให้มีการดำเนินงานและมีการติดตามอย่างต่อเนื่อง และเจ้าหน้าที่ที่รับผิดชอบสหกรณ์มีการติดตามและสนับสนุนให้สหกรณ์ดำเนินการแผนให้สำเร็จอย่างเป็นรูปธรรมมากยิ่งขึ้น
4. ควรให้ความรู้กับสมาชิกสหกรณ์ เกษตรกร โดยจัดกิจกรรมในหมู่บ้าน อำเภอ ชุมชน โดยการนำเอาระบบสหกรณ์เข้าไปประยุกต์ใช้ และให้มีการบูรณาการร่วมกับหน่วยงานภาครัฐ

### กิจกรรมหลัก : พัฒนาความเข้มแข็งและยกระดับชั้นสหกรณ์

#### ● โครงการสหกรณ์สีขาวด้วยธรรมาภิบาล (Cooperative Governance)

#### วัตถุประสงค์

1. เพื่อให้ทุกฝ่ายในสหกรณ์ มีความรู้ ความเข้าใจในแนวทางการขับเคลื่อนสหกรณ์ด้วย การปฏิบัติตามแนวทางการควบคุมภายใน ธรรมาภิบาลในสหกรณ์ และความเป็นสหกรณ์
2. ส่งเสริมสหกรณ์ทุกประเภทที่มีระบบการควบคุมภายในตั้งแต่ระดับพอใช้ขึ้นไป มีความสนใจเข้าร่วมโครงการ ให้มีการปฏิบัติตามแนวทางการควบคุมภายในธรรมาภิบาลในสหกรณ์ และความเป็นสหกรณ์อย่างสม่ำเสมอ

#### ผลการดำเนินงาน

1. กำหนดสหกรณ์เป้าหมายปี 2560 คือ สหกรณ์ออมทรัพย์ที่มีทุนดำเนินงานตั้งแต่ 1,000 ล้านบาท มีสหกรณ์ เข้าร่วมโครงการ จำนวน 219 แห่ง

ประเภทสหกรณ์ เป้าหมายที่เข้าร่วมโครงการ	สหกรณ์ออมทรัพย์ที่มี ทุนดำเนินงาน 1,000 ล้านบาท ขึ้นไป จำนวนทั้งสิ้น	สหกรณ์ ที่เข้าร่วมโครงการ สหกรณ์สีขาว
สหกรณ์ออมทรัพย์ ที่มีทุนดำเนินงาน 1,000 ล้านบาท ขึ้นไป	314 สหกรณ์	219 สหกรณ์

2. จัดโครงการประชุมเชิงปฏิบัติการ ชี้แจงหลักเกณฑ์และวิธีการประเมินสหกรณ์สีขาวด้วยธรรมาภิบาล เพื่อให้ข้าราชการกรมส่งเสริมสหกรณ์ และสหกรณ์ที่เข้าร่วมโครงการสหกรณ์สีขาวด้วยธรรมาภิบาล ทราบนโยบายการส่งเสริมสหกรณ์ รวมทั้งได้รับรู้และเข้าใจหลักเกณฑ์และวิธีการประเมินสหกรณ์



สีขาวด้วย และได้เกณฑ์ประเมินสหกรณ์สีขาวด้วยธรรมาภิบาลที่เป็นที่ยอมรับของทุกฝ่ายที่เกี่ยวข้อง ณ โรงแรมปรีณพาลาช มหานคร กรุงเทพฯ เป้าหมาย 400 คน

3. กรมดำเนินการปรับปรุงหลักเกณฑ์ประเมินสหกรณ์สีขาวด้วยธรรมาภิบาลตามข้อเสนอแนะจากที่ประชุมเชิงปฏิบัติการฯ เพื่อให้สหกรณ์และจังหวัดสามารถนำไปดำเนินการตามหลักเกณฑ์
4. จัดส่งแนวทางการดำเนินงานส่งเสริมสหกรณ์สีขาวด้วยธรรมาภิบาล พร้อมหนังสือหลักเกณฑ์การประเมินสหกรณ์ฯ จำนวนจังหวัดละ 10 เล่ม เพื่อใช้เป็นแนวทางการในการปฏิบัติงาน
5. จัดโครงการนิเทศหลักเกณฑ์และวิธีการประเมินสหกรณ์สีขาวด้วยธรรมาภิบาลจำนวน 4 ภาค ในระหว่างเดือนมิถุนายน - กรกฎาคม 2560 เป้าหมาย 400 คน เนื่องจากเกณฑ์การประเมินสหกรณ์สีขาวด้วยธรรมาภิบาลเป็นหลักเกณฑ์ที่กำหนดขึ้นใหม่ ซึ่งแตกต่างไปจากหลักเกณฑ์ธรรมาภิบาลเดิม อาจมีปัญหา อุปสรรค ความไม่เข้าใจในการนำไปปฏิบัติ ดังนั้นเพื่อให้ข้าราชการและผู้แทนสหกรณ์ได้มีความเข้าใจในหลักเกณฑ์และวิธีการประเมินสหกรณ์สีขาวด้วยธรรมาภิบาล และลดปัญหาอุปสรรคที่อาจเกิดขึ้น ดังนี้

- ภาคกลาง วันที่ 27 มิ.ย. 2560 ณ โรงแรม เอส.ดี.อเวนิว กรุงเทพมหานคร
- ภาคใต้ วันที่ 5 ก.ค. 2560 ณ โรงแรม ลี การ์เด้น พลาซ่า หาดใหญ่ จ.สงขลา
- ภาคเหนือ วันที่ 13 ก.ค. 2560 ณ โรงแรมบุษย์น้ำทอง จ.ลำปาง
- ภาคตะวันออกเฉียงเหนือวันที่ 20 ก.ค. 2560 ณ โรงแรมเจริญธานี จ.ขอนแก่น

6. สำนักงานสหกรณ์จังหวัดและสำนักงานส่งเสริมสหกรณ์กรุงเทพมหานครได้ดำเนินการขับเคลื่อน ดังนี้

- แต่งตั้งคณะทำงานส่งเสริมสหกรณ์ระดับจังหวัดแล้ว จำนวน 74 จังหวัดและประชุม คณะทำงานส่งเสริมสหกรณ์ระดับจังหวัดแล้ว จำนวน 100 ครั้ง
- คณะทำงานส่งเสริมสหกรณ์ ระดับจังหวัด เข้าตรวจประเมินสหกรณ์แห่งละ 2 ครั้ง

7. สหกรณ์ที่ได้รับการส่งเสริมมีการปฏิบัติตามหลักเกณฑ์ที่กำหนดเป็นสหกรณ์สีขาวด้วยธรรมาภิบาลอยู่ในระดับดีขึ้นไป ร้อยละ 62

#### สหกรณ์ที่เข้าร่วมโครงการสหกรณ์สีขาวด้วยธรรมาภิบาล ปีงบประมาณ พ.ศ. 2560

รายการ	จำนวนสหกรณ์ (สหกรณ์)
สหกรณ์เข้าร่วมโครงการ	219
สหกรณ์ที่ขอชะลอการตรวจประเมิน	18
สหกรณ์ที่ดำเนินการตรวจประเมิน	201

**หมายเหตุ :** มีสหกรณ์ขอชะลอการเข้าร่วมโครงการเนื่องจากเวลาการตรวจประเมินกระชั้นชิดไปจำนวน 18 สหกรณ์ ได้แก่ จังหวัดชัยนาท จำนวน 1 สหกรณ์, พิษณุโลก จำนวน 1 สหกรณ์, มหาสารคาม จำนวน 1 สหกรณ์, พิจิตร จำนวน 1 สหกรณ์, เชียงใหม่ จำนวน 2 สหกรณ์ สำนักงานส่งเสริมสหกรณ์กรุงเทพมหานครพื้นที่ 1 จำนวน 9 สหกรณ์, นครนายก จำนวน 1 สหกรณ์ และนนทบุรี จำนวน 2 สหกรณ์



**ผลการประเมินสหกรณ์สีขาวด้วยธรรมาภิบาล ครั้งที่ 1 ประจำปีงบประมาณ พ.ศ. 2560**

รายการ	จำนวน สหกรณ์ (201 สหกรณ์)	ผลการประเมินครั้งที่ 1					รวม
		สีขาว (85 ขึ้น ไป)	ดีมาก (80 - 84)	ดี (70 - 79)	พอใช้ (60 - 69)	ปรับปรุง (ต่ำกว่า 60)	
จำนวนที่ส่งผล การประเมิน	201	32	29	30	26	84	201
ผลการประเมิน คิดเป็นร้อยละ	100.00	15.92	14.42	14.93	12.94	41.79	100.00

**ผลการประเมินสหกรณ์สีขาวด้วยธรรมาภิบาล ครั้งที่ 2 ประจำปีงบประมาณ พ.ศ. 2560**

รายการ	จำนวน สหกรณ์ (201 สหกรณ์)	ผลการประเมินครั้งที่ 2					รวม
		สีขาว (85 ขึ้นไป)	ดีมาก (80 - 84)	ดี (70 - 79)	พอใช้ (60 - 69)	ปรับปรุง (ต่ำกว่า 60)	
จำนวนที่ส่งผล การประเมิน	201	98	38	20	18	27	201
ผลการประเมิน คิดเป็นร้อยละ	100.00	48.76	18.91	9.95	8.95	13.43	100.00

**ผลความสำเร็จสหกรณ์ที่ได้รับการส่งเสริมมีการปฏิบัติตามหลักเกณฑ์การประเมินสหกรณ์สีขาวด้วย  
ธรรมาภิบาลที่ดีขึ้น ประจำปีงบประมาณ พ.ศ. 2560**

รายการ	จำนวนสหกรณ์ (สหกรณ์)
ผลการประเมินที่มีการพัฒนาดีขึ้น	176
ผลการประเมินที่มีค่าคะแนนลดลง	25
สหกรณ์ที่ส่งผลการตรวจประเมิน ครั้งที่ 2	201

**หมายเหตุ :** ผลการประเมินสหกรณ์สีขาวด้วยธรรมาภิบาลที่มีค่าคะแนนลดลง จำนวน 25 สหกรณ์ ได้แก่จังหวัดฉะเชิงเทรา จำนวน 1 สหกรณ์, ชลบุรีจำนวน 1 สหกรณ์, ชัยภูมิจำนวน 1 สหกรณ์, ตรัง จำนวน 2 สหกรณ์, นครราชสีมา จำนวน 4 สหกรณ์, ปราจีนบุรี จำนวน 1 สหกรณ์, พังงา จำนวน 1 สหกรณ์, มุกดาหารจำนวน 1 สหกรณ์, มหาสารคาม จำนวน 2 สหกรณ์, ระยอง จำนวน 1 สหกรณ์, ลพบุรี จำนวน 1 สหกรณ์, สกลนคร จำนวน 1 สหกรณ์, สำนักงานส่งเสริมสหกรณ์ กรุงเทพมหานครพื้นที่ 2 จำนวน 1 สหกรณ์, สงขลาจำนวน 1 สหกรณ์, หนองบัวลำภู จำนวน 1 สหกรณ์, อุตรธานี จำนวน 1 สหกรณ์, อุทัยธานี จำนวน 1 สหกรณ์ และอุดรดิตถ์ จำนวน 3 สหกรณ์



ผลการประเมินสหกรณ์สีขาวด้วยธรรมาภิบาล 4 หลัก ประจำปีงบประมาณ พ.ศ. 2560

หลักธรรมาภิบาล	ผ่านระดับคะแนน 80% (สหกรณ์)	ไม่ผ่านระดับคะแนน 80% (สหกรณ์)
หลักภาระรับผิดชอบ	134	67
หลักความโปร่งใส	116	85
หลักการมีส่วนร่วม	145	56
หลักนิติธรรม	166	35

สหกรณ์ที่ได้รับการส่งเสริมให้มีการปฏิบัติตามหลักเกณฑ์การประเมินสหกรณ์สีขาวด้วยธรรมาภิบาล มีผลการดำเนินงานอย่างเป็นระบบ มีการควบคุมภายในที่ดี ดำเนินงานด้วยความซื่อสัตย์สุจริต โปร่งใส ตรวจสอบได้ ด้วยการส่งเสริมให้สหกรณ์ปฏิบัติตามหลักธรรมาภิบาล ซึ่งเป็นไปตามหลักการกำกับดูแลกิจการที่ดี การดำเนินกิจการธุรกิจในรูปแบบสหกรณ์ มีการพัฒนาการดำเนินงานที่ดีขึ้น และก่อให้เกิดความเข้มแข็งมั่นคง และเจริญก้าวหน้าในกิจการ และทำให้เกิดความเชื่อถือจากผู้มีส่วนได้ส่วนเสียและผู้ที่เกี่ยวข้อง



“กิจกรรมสร้างการรับรู้สหกรณ์สีขาวด้วยธรรมาภิบาล และ Back to Members”  
ในวันที่ 26 กุมภาพันธ์ 2560 ณ สำนักพัฒนาและถ่ายทอดเทคโนโลยีการสหกรณ์



การประชุมชี้แจงหลักเกณฑ์และวิธีการประเมินสหกรณ์สีขาวด้วยธรรมาภิบาล  
ระหว่างวันที่ 7 – 8 เมษายน 2560 ณ โรงแรมปริ้นซ์พาเลซ มหานาค กรุงเทพมหานคร



การนิเทศหลักเกณฑ์และวิธีการประเมินสหกรณ์สีขาวด้วยธรรมาภิบาล  
ในวันที่ 27 มิถุนายน 2560 ณ โรงแรม เอส.ดี. อเวนิว จังหวัดกรุงเทพมหานคร

### **ปัญหา/อุปสรรค ในการดำเนินงาน**

1. เกณฑ์การประเมินสหกรณ์สีขาวด้วยธรรมาภิบาลเป็นเกณฑ์ใหม่ทำให้ข้าราชการ กรมส่งเสริมสหกรณ์ และสหกรณ์ที่เข้าร่วมโครงการ ขาดความรู้ความเข้าใจในการดำเนินงานตามโครงการ
2. หลักเกณฑ์มีรายละเอียดมากเกินไป ขาดความกระชับ ในแต่ละหัวข้อมีข้อย่อย รวมทั้งมีการแต่งตั้งคณะทำงานเกินความเหมาะสม
3. ระยะเวลาในการประเมินกระชั้นเกินไป ควรให้สหกรณ์นำไปปฏิบัติก่อน แล้วจึงทำการประเมิน

### **แนวทางแก้ไข**

ได้จัดนิเทศหลักเกณฑ์และวิธีการประเมินสหกรณ์สีขาวด้วยธรรมาภิบาล 4 ภาค เพื่อให้ข้าราชการ กรมส่งเสริมสหกรณ์ และสหกรณ์ที่เข้าร่วมโครงการ ได้รับรู้และเข้าใจหลักเกณฑ์และวิธีการประเมินสหกรณ์สีขาวด้วยธรรมาภิบาลเรียบร้อยแล้ว จะนำผลสรุปจากการนิเทศฯ เพื่อปรับปรุง และนำไปปฏิบัติได้จริง

### **โครงการจัดระเบียบสหกรณ์แท็กซี่**

เพื่อปรับโครงสร้างสหกรณ์แท็กซี่ให้เอื้อต่อการดำเนินงานในรูปแบบสหกรณ์ ปรับคุณภาพชีวิต และสวัสดิการของสมาชิกผู้ประกอบการอาชีพขับรถโดยสาร (แท็กซี่) และสร้างความเชื่อมั่นความศรัทธาในการบริการของสหกรณ์แท็กซี่ มีเป้าหมายดำเนินงานโครงการในสหกรณ์บริการแท็กซี่ในระดับชั้นที่ 1-3 ตามเกณฑ์การจัดลำดับขั้นตามแผนพัฒนาความเข้มแข็งสหกรณ์ 61 สหกรณ์

### **วัตถุประสงค์**

1. เพื่อพัฒนาโครงสร้างสหกรณ์แท็กซี่ให้เอื้อต่อการดำเนินงานในรูปแบบสหกรณ์
2. เพื่อพัฒนาคุณภาพชีวิตและสวัสดิการของสมาชิกผู้ประกอบการอาชีพขับรถโดยสาร(แท็กซี่)
3. เพื่อสร้างความเชื่อมั่นและศรัทธาในการบริการของสหกรณ์แท็กซี่

**ผลการดำเนินงาน** : ดำเนินการจัดทำประกาศนายทะเบียนสหกรณ์ เรื่องแนวทางการกำกับดูแลสหกรณ์แท็กซี่ เพื่อใช้กำกับดูแลสหกรณ์แท็กซี่แล้ว เมื่อวันที่ 13 มิถุนายน 2560 โดยมี 3 ประเด็นคือ

1. สมาชิกเป็นเจ้าของกรรมสิทธิ์หรือสิทธิครอบครองรถไม่เกิน 3 คัน
2. ห้ามนำรถแท็กซี่ป้ายหมุดอายุมาให้บริการ
3. ให้บุคคลภายนอกมาขับรถของสหกรณ์



**ผลการดำเนินงานตามตัวชี้วัดโครงการ**

**ตัวชี้วัดเชิงปริมาณ**

ตัวชี้วัด/กิจกรรมที่ดำเนินการ	หน่วย นับ	แผน	ผล	ร้อยละ
<u>กิจกรรม/งาน/กระบวนการหลักที่ดำเนินการ</u>				
1. วิเคราะห์สถานภาพสหกรณ์แท็กซี่ที่มีอยู่	แห่ง	58 แห่ง	58	100
2. ประชุมคณะทำงานโครงการจัดระเบียบสหกรณ์แท็กซี่เพื่อร่วมสร้างหลักเกณฑ์ คุณสมบัติ และกำหนดร่างระเบียบและข้อบังคับให้สหกรณ์แท็กซี่ถือใช้เป็นแนวทางปฏิบัติ โดยอาศัยข้อมูลการวิเคราะห์สถานภาพสหกรณ์แท็กซี่และผลการประชุมเชิงปฏิบัติการการเตรียมความพร้อมการดำเนินการจัดระเบียบสหกรณ์แท็กซี่ ปีงบประมาณ พ.ศ. 2560 และระเบียบการรับจดทะเบียนที่ถือ	1 คณะ	จัดประชุม 3 ครั้ง/ 10 คน	จัด ประชุม 3 ครั้ง/ 10 คน	100
3. จัดประชุมเชิงปฏิบัติการจัดระเบียบสหกรณ์แท็กซี่	ครั้ง	1 ครั้ง/ 150 คน	1 ครั้ง/ 150 คน	100
4. นำเสนอร่างการจัดระเบียบสหกรณ์แท็กซี่โดยผ่านสำนักนายทะเบียนและกฎหมายและนำเสนอผู้มีอำนาจสั่งการเพื่อถือใช้เป็นปฏิบัติ	ชุด	1	1	100

**ตัวชี้วัดเชิงคุณภาพ :** การจัดอบรมทำให้สมาชิกและกรรมการของสหกรณ์ได้รับความรู้และมีการแลกเปลี่ยนความคิดเห็นในการแก้ไขปัญหาของสหกรณ์แท็กซี่

**ปัญหา/อุปสรรค ในการดำเนินงาน**

1. ระยะเวลาดำเนินโครงการฯ เพียง 12 เดือน ไม่สามารถดำเนินกิจกรรมของโครงการได้ตามที่กำหนดในแผนปฏิบัติงานของโครงการ เนื่องจากปัญหาการไม่ปฏิบัติตามกฎหมาย และการบริหารจัดการภายในของสหกรณ์
2. ข้อมูลที่ได้จากสหกรณ์ไม่ครบถ้วน สมบูรณ์ นำไปใช้ประโยชน์ได้ไม่เต็มที่
3. การลงพื้นที่เพื่อศึกษารายละเอียดของสหกรณ์ไม่ได้รับความร่วมมือในการให้ข้อมูลเท่าที่ควร เปิดเผยเพียงบางส่วน

**แนวทางแก้ไข**

กำหนดร่างระเบียบและข้อบังคับให้สหกรณ์แท็กซี่ปฏิบัติ ให้เป็นไปตามโครงการ จัดระเบียบสหกรณ์แท็กซี่ตามลักษณะที่พึงประสงค์และอยู่ในกรอบกฎหมาย เพื่อให้สำนักงานสหกรณ์จังหวัดและสำนักงานส่งเสริมสหกรณ์กรุงเทพมหานคร พื้นที่ 1 และ 2 แจ้งให้สหกรณ์ใช้





การประชุมเชิงปฏิบัติการจัดระเบียบสหกรณ์แห่งชาติ ณ โรงแรมปริ้นซ์พาเลซ มหานคร กรุงเทพฯ

## ● โครงการสร้างระบบคุ้มครองทางการเงินแก่สหกรณ์ออมทรัพย์ (เชื่อมโยงข้อมูลทางการเงิน)

### วัตถุประสงค์

1. เพื่อพัฒนาเครื่องมือคุ้มครองทางการเงินสำหรับเตือนภัยทางการเงินแก่สหกรณ์ออมทรัพย์
2. เพื่อพัฒนาระบบการตรวจสอบและกำกับดูแล สหกรณ์ออมทรัพย์
3. เพื่อเชื่อมโยงระบบฐานข้อมูลทางการเงินให้สามารถเชื่อมโยงและรายงานทางการเงินโดยอิเล็กทรอนิกส์

### งบประมาณ :

งบประมาณที่ได้รับจัดสรร ปี 2560	6,870,700 บาท
ผลเบิกจ่าย (ร้อยละ 100)	6,870,700 บาท

### กิจกรรมที่ 1 พัฒนากฎเกณฑ์กำกับดูแลสหกรณ์ออมทรัพย์และสหกรณ์เครดิตยูเนียน

#### ผลการดำเนินงาน :

1. จัดประชุมหารือหน่วยงานที่เกี่ยวข้อง สำนักงานเศรษฐกิจการคลัง ได้จัดประชุมหารือร่วมกับกรมส่งเสริมสหกรณ์และธนาคารแห่งประเทศไทยเมื่อวันที่ 24 มีนาคม 2560 กำหนดจัดกลุ่มแนวทางการปฏิรูป 2 กลุ่ม
  - (1) เกณฑ์การกำกับดูแลที่สามารถดำเนินการได้ตามอำนาจแห่งพระราชบัญญัติสหกรณ์ พ.ศ.2542
  - (2) เกณฑ์การกำกับดูแลที่ยังไม่มีกฎหมายรองรับ ให้กำหนดหลักเกณฑ์ดังกล่าว
 และที่ประชุมหารือได้เห็นชอบ Road Map ที่สำนักงานเศรษฐกิจการคลังเสนอ ดังนี้
  - 1) ให้จัดทำหลักเกณฑ์ตามข้อเสนอแนวทางการปฏิรูปฯ ที่สามารถออกกฎหรือวิธีการปฏิบัติได้มาดำเนินการ
  - 2) สำหรับหลักเกณฑ์ที่กฎหมายยังไม่ได้ให้อำนาจไว้จะได้ทยอยออกเป็นคำแนะนำให้แล้วเสร็จภายใน 6 เดือน และเสนอแก้ไขกฎหมายดำเนินการให้แล้วเสร็จภายใน 3 ปี
2. จัดโครงการประชุมเชิงปฏิบัติการ “จัดทำหลักเกณฑ์การกำกับดูแลสหกรณ์ออมทรัพย์และสหกรณ์เครดิตยูเนียน”

กองพัฒนาสหกรณ์ด้านการเงินและร้านค้า ร่วมกับสำนักนายทะเบียนและกฎหมาย โดยกลุ่มพัฒนาสหกรณ์ออมทรัพย์ จัดโครงการประชุมเชิงปฏิบัติการฯ ระหว่างวันที่ 18 - 22 เมษายน 2560 ณ โรงแรมรอยัลฮิลส์สปา แอนด์ รีสอร์ท จังหวัดนครนายก เพื่อดำเนินการปรับปรุง/ยกร่างกฎกระทรวง ประกาศ คำสั่ง และคำแนะนำเกี่ยวกับเกณฑ์กำกับดูแลสหกรณ์ออมทรัพย์และสหกรณ์เครดิตยูเนียน



### 3. ประชุมหารือหน่วยงานที่เกี่ยวข้องพิจารณาร่างหลักเกณฑ์

กระทรวงการคลัง โดยสำนักงานเศรษฐกิจการคลัง จัดประชุมหารือกับกรมส่งเสริมสหกรณ์ กรมตรวจบัญชีสหกรณ์ และธนาคารแห่งประเทศไทย เมื่อวันที่ 27 เมษายน 2560 เพื่อพิจารณาร่างกฎกระทรวง ประกาศ คำสั่ง และคำแนะนำเกี่ยวกับเกณฑ์กำกับดูแลสหกรณ์ออมทรัพย์และสหกรณ์เครดิตยูเนียนตามที่ กรมฯ ได้ดำเนินการ

### 4. จัดประชุมรับฟังความคิดเห็นเกณฑ์กำกับดูแลสหกรณ์ออมทรัพย์และสหกรณ์เครดิตยูเนียน

กองพัฒนาสหกรณ์ด้านการเงินและร้านค้า ร่วมกับสำนักนายทะเบียนและกฎหมาย จัดประชุมรับฟังความคิดเห็นเกณฑ์กำกับดูแลสหกรณ์ออมทรัพย์และสหกรณ์เครดิตยูเนียน เมื่อวันที่ 18 พฤษภาคม 2560 ณ โรงแรม ปริ๊นส์ พาเลซ กรุงเทพฯ ผู้เข้าร่วมประชุม จำนวน 501 คน ประกอบด้วย ประธานกรรมการ สมาชิกสหกรณ์ออมทรัพย์ และข้าราชการ

### 5. จัดประชุมหารือร่วมกับธนาคารแห่งประเทศไทย สำนักงานเศรษฐกิจการคลังและกรมตรวจบัญชีสหกรณ์

กรมส่งเสริมสหกรณ์ ได้ประชุมหารือร่วมกับ ธนาคารแห่งประเทศไทย สำนักงานเศรษฐกิจการคลัง และกรมตรวจบัญชีสหกรณ์ เมื่อวันที่ 23 พฤษภาคม 2560 เพื่อพิจารณาผลการรับฟังความคิดเห็นและกำหนดเกณฑ์กำกับดูแลสหกรณ์ ให้เหมาะสมกับบริบทของสหกรณ์และมีผลกระทบน้อยที่สุด

### 6. ดำเนินการทยอยออกกฎกระทรวง ประกาศ คำสั่ง และคำแนะนำที่เกี่ยวข้องกับเกณฑ์กำกับดูแลสหกรณ์ออมทรัพย์และสหกรณ์เครดิตยูเนียน

กองพัฒนาสหกรณ์ด้านการเงินและร้านค้า ร่วมกับสำนักนายทะเบียนและกฎหมาย ดำเนินการยกร่างกฎกระทรวง ประกาศนายทะเบียนสหกรณ์ และร่างระเบียบที่มีอำนาจตามกฎหมายสหกรณ์ตามข้อเสนอของกระทรวงการคลัง เพื่อประกาศและบังคับใช้ภายในเดือนมิถุนายน 2560 ประกอบด้วย

- เสนอออกกฎกระทรวง : กำหนดอัตราเงินปันผล (อยู่ระหว่างการพิจารณาของกระทรวงฯ)
- ประกาศนายทะเบียนสหกรณ์ : เรื่อง กำหนดอัตราดอกเบี้ยเงินรับฝากของสหกรณ์ (ฉบับที่ 2) ประกาศ ณ วันที่ 1 มิถุนายน 2560
- เห็นชอบให้สหกรณ์ถือใช้ร่างระเบียบ (เมื่อวันที่ 1 มิถุนายน 2560)

#### ผลลัพธ์

#### ผลลัพธ์เชิงปริมาณ

ยกร่างกฎกระทรวง ประกาศนายทะเบียนสหกรณ์ และร่างระเบียบที่มีอำนาจตามกฎหมายสหกรณ์ ได้แก่

- เสนอออกกฎกระทรวง : กำหนดอัตราเงินปันผล (อยู่ระหว่างการพิจารณาของกระทรวงฯ)
- ประกาศนายทะเบียนสหกรณ์ : เรื่อง กำหนดอัตราดอกเบี้ยเงินรับฝากของสหกรณ์ (ฉบับที่ 2) ประกาศ ณ วันที่ 1 มิถุนายน 2560
- เห็นชอบให้สหกรณ์ถือใช้ร่างระเบียบ (เมื่อวันที่ 1 มิถุนายน 2560)



### ผลลัพธ์เชิงคุณภาพ

1. กรมส่งเสริมสหกรณ์ได้ยกระดับเกณฑ์การกำกับดูแลสหกรณ์ออมทรัพย์ให้ได้มาตรฐานสากล
2. ข้าราชการกรมส่งเสริมสหกรณ์ตระหนักถึงการกำกับดูแลธุรกรรมทางการเงินของสหกรณ์ภายใต้เกณฑ์กำกับความเสี่ยง
3. สหกรณ์ออมทรัพย์และสหกรณ์เครดิตยูเนียน มีการทบทวนการทำธุรกรรมทางการเงินตามเกณฑ์การกำกับดูแลตามที่กระทรวงการคลังเสนอ



การประชุมเชิงปฏิบัติการ จัดทำหลักเกณฑ์การกำกับดูแลสหกรณ์ออมทรัพย์และสหกรณ์เครดิตยูเนียน ระหว่างวันที่ 18-22 เมษายน 2560 ณ โรงแรมรอยัล ฮิลล์ สป่า แอนด์ รีสอร์ท จังหวัดนครนายก



ประชุมเพื่อรับฟังความคิดเห็นเรื่องเกณฑ์กำกับดูแลสหกรณ์ออมทรัพย์และสหกรณ์เครดิตยูเนียน เมื่อวันที่ 18 พฤษภาคม 2560 ณ โรงแรมปรินซ์ พาเลซ กรุงเทพฯ



ประชุมหารือหน่วยงานเพื่อพิจารณาผลการรับฟังความคิดเห็น

## กิจกรรมที่ 2 : กิจกรรมพัฒนาระบบสารสนเทศทางการเงินสหกรณ์ของสหกรณ์ออมทรัพย์

ผลการดำเนินงาน :

### 1. ประชุมหารือร่วมกับ ธปท และ กตส. ออกแบบการรายงานข้อมูลทางการเงิน

กลุ่มพัฒนาสหกรณ์ออมทรัพย์ กองพัฒนาสหกรณ์ด้านการเงินและร้านค้า ร่วมกับธนาคารแห่งประเทศไทย ได้ออกแบบรายงานข้อมูลทางการเงิน เพื่อให้สหกรณ์รายงานข้อมูลเป็นประจำทุกเดือนจำนวน 8 แบบ

- 1) แบบรายงานรายละเอียดลงทุนในหลักทรัพย์
- 2) แบบรายงานลูกหนี้เงินให้กู้ยืมจำแนกตามอายุสัญญาและการค้างชำระ
- 3) แบบรายงานลูกหนี้เงินให้กู้ยืมรายใหญ่ 50 รายแรก
- 4) แบบรายงานเงินกู้ยืมจำแนกตามประเภทเจ้าหนี้เงินกู้ยืม
- 5) แบบรายงานเจ้าหนี้เงินกู้ยืมรายใหญ่ 50 รายแรก
- 6) แบบรายงานผู้ฝากเงินรายใหญ่ 50 รายแรก
- 7) แบบรายงานฐานะสภาพคล่องสุทธิ
- 8) แบบรายงานการดำรงสินทรัพย์สภาพคล่องรายเดือน

### 2. จัดประชุมชี้แจงการรายงานข้อมูลทางการเงินของสหกรณ์ออมทรัพย์ให้แก่เจ้าหน้าที่สหกรณ์ออมทรัพย์

ที่มีสินทรัพย์ตั้งแต่ 5,000 ล้านบาท และข้าราชการ : กลุ่มพัฒนาสหกรณ์ออมทรัพย์ กองพัฒนาสหกรณ์ด้านการเงินและร้านค้า ได้จะจัดประชุมชี้แจงการรายงานข้อมูลทางการเงินของสหกรณ์ออมทรัพย์ให้แก่เจ้าหน้าที่สหกรณ์ออมทรัพย์ที่มีสินทรัพย์ตั้งแต่ 5,000 ล้านบาทและข้าราชการ รวมทั้งทั้งรับฟังปัญหาเกี่ยวกับการรายงานข้อมูลทางการเงินจำนวน 2 รุ่น ดังนี้

รุ่นที่ 1 วันที่ 9 มิถุนายน 2560 จำนวน 187 คน

รุ่นที่ 2 วันที่ 12 มิถุนายน 2560 จำนวน 226 คน

### 3. ออกคำสั่งนายทะเบียนสหกรณ์ให้สหกรณ์ออมทรัพย์รายงานข้อมูลทางการเงิน



## ผลลัพธ์

**ผลลัพธ์เชิงปริมาณ** ได้แบบรายงานข้อมูลทางการเงิน จำนวน 8 แบบ

### ผลลัพธ์เชิงคุณภาพ

1. กรมส่งเสริมสหกรณ์มีข้อมูลทางการเงินของสหกรณ์ออมทรัพย์เพื่อเตือนภัยทางการเงินแก่สหกรณ์
2. สหกรณ์ออมทรัพย์ที่มีสินทรัพย์ตั้งแต่ 5,000 ล้านบาทขึ้นไป ได้รับการส่งเสริมกำกับดูแล ภายใต้อาณัติความเสี่ยงสากล



การประชุมชี้แจงการรายงานข้อมูลทางการเงินของสหกรณ์ออมทรัพย์  
วันที่ 1 วันที่ 9 มิถุนายน 2560 และ วันที่ 1 วันที่ 12 มิถุนายน 2560

## กิจกรรมที่ 3 โครงการสร้างนักรการเงินรุ่นใหม่

ผลการดำเนินงาน :

### 1. ขออนุมัติโครงการและกำหนดหลักสูตร

กลุ่มพัฒนาสหกรณ์ออมทรัพย์ ได้ยกร่างหลักสูตรนักรการเงิน และประชุมหารือร่วมกับสถาบันการศึกษา จำนวน 3 ครั้ง และเตรียมการที่จะเสนอขออนุมัติโครงการอบรมสร้างนักรการเงินรุ่นใหม่ ตามแผนพัฒนาความเข้มแข็งของสหกรณ์ ซึ่งในขณะเดียวกันกับ ศูนย์ให้คำปรึกษาและพัฒนาผู้บริหารทางธุรกิจ แห่งมหาวิทยาลัยธรรมศาสตร์คณะพาณิชยศาสตร์และการบัญชี มหาวิทยาลัยธรรมศาสตร์ ได้มีหนังสือเชิญชวนข้าราชการกรมส่งเสริมสหกรณ์เข้ารับอบรมในหลักสูตร “นักรการเงิน” โดยมีวัตถุประสงค์เพื่อพัฒนา ผู้เข้ารับการอบรมให้มีความรู้ความเข้าใจในการบริหารการเงิน การวิเคราะห์ทางบัญชี การกำกับดูแลกิจการที่คล้ายกับสถาบันการเงิน เพิ่มพูนทักษะ เสริมสร้างสมรรถนะ ในการปฏิบัติงาน ซึ่งสอดคล้องกับโครงการดังกล่าวของกรมฯ



## 2. หนังสือเชิญชวนเข้ารับการอบรมหลักสูตรนักการเงิน

ศูนย์ให้คำปรึกษาและพัฒนาผู้บริหารทางธุรกิจ คณะพาณิชยศาสตร์และการบัญชี มหาวิทยาลัยธรรมศาสตร์ ขอเชิญกรมส่งเสริมสหกรณ์จัดส่งข้าราชการเข้ารับการอบรมหลักสูตร “นักการเงิน” จำนวน 2 รุ่นๆ ละ 45 คน รวมทั้งสิ้น 90 คน ดังนี้

- รุ่นที่ 1 ระหว่างวันที่ 19 มิถุนายน - 22 กรกฎาคม 2560
- รุ่นที่ 2 ระหว่างวันที่ 26 มิถุนายน - 27 กรกฎาคม 2560

โดยมีค่าใช้จ่ายในการลงทะเบียนอบรม คนละ 47,000 บาท (สี่หมื่นเจ็ดพันบาทถ้วน) สถานที่อบรม คณะพาณิชยศาสตร์และการบัญชี มหาวิทยาลัยธรรมศาสตร์ ท่าพระจันทร์ กรุงเทพฯ

## 3. ขออนุมัติปรับแผนปฏิบัติงาน

กองพัฒนาสหกรณ์ด้านการเงินและร้านค้าขออนุมัติปรับแผนงานงบประมาณโครงการสร้างระบบคุ้มครองทางการเงิน ดังนี้สืบเนื่องจาก กพง. ได้รับอนุมัติงบประมาณตามแผนปฏิบัติงานและงบประมาณรายจ่ายประจำปีงบประมาณ พ.ศ. 2560 แผนงานยุทธศาสตร์พัฒนาเกษตรกรรมยั่งยืนและเสริมสร้างความเข้มแข็งของเกษตรกรอย่างเป็นระบบ กิจกรรมหลัก พัฒนาความเข้มแข็งและยกระดับชั้นสหกรณ์ โครงการสร้างระบบคุ้มครองทางการเงินแก่สหกรณ์ออมทรัพย์ จำนวน 6,870,700 บาท ประกอบด้วย

- 1 กิจกรรมพัฒนาเกณฑ์กำกับดูแลสหกรณ์ออมทรัพย์ จำนวน 127,400 บาท
- 2 กิจกรรมพัฒนาระบบสารสนเทศทางการเงินสหกรณ์ของสหกรณ์ออมทรัพย์
- 3 กิจกรรมสร้างนักการเงิน รุ่นใหม่ จำนวน 6,720,300 บาท

กองพัฒนาสหกรณ์ด้านการเงินและร้านค้า ได้เสนอขออนุมัติเปลี่ยนแปลงแผนปฏิบัติงานหลักสูตร “นักการเงิน” โดยเสนอความเห็นว่าการหลักสูตรดังกล่าวมีเนื้อหาที่เป็นประโยชน์ในการพัฒนาข้าราชการให้มีความรู้และทักษะทางด้านการเงินรวมทั้งสอดคล้องกับมติคณะรัฐมนตรีเมื่อวันที่ 7 มีนาคม 2560 ในการกำกับดูแลสหกรณ์ออมทรัพย์และสหกรณ์เครดิตยูเนียน ให้มีประสิทธิภาพ ซึ่งเป็นนโยบายเร่งด่วนที่จะต้องพัฒนาข้าราชการให้มีความรู้ในเรื่องดังกล่าวโดยใช้งบประมาณจากโครงการสร้างระบบคุ้มครองทางการเงินแก่สหกรณ์ออมทรัพย์กิจกรรมสร้างนักการเงินรุ่นใหม่อีกจำนวน 6,720,300 บาท โดยจะต้องขออนุมัติเปลี่ยนแปลงแผนปฏิบัติงานกิจกรรมสร้างนักการเงินรุ่นใหม่ จากเดิมกำหนดเป็นค่าใช้จ่ายในการสัมมนาและฝึกอบรมขอเปลี่ยนแปลงเป็นค่าใช้จ่ายในการลงทะเบียนเข้ารับการอบรมหลักสูตร “นักการเงิน”

**1. จังหวัดพิจารณาคัดเลือกข้าราชการที่มีคุณสมบัติ** กพง. จัดทำหนังสือแจ้งจังหวัด/สสพ.1 และ 2 พิจารณาคัดเลือกข้าราชการที่มีคุณสมบัติเข้ารับการอบรมหลักสูตร “นักการเงิน” ดังนี้

1. ข้าราชการตำแหน่ง นักวิชาการสหกรณ์ปฏิบัติการ นักวิชาการสหกรณ์ชำนาญการและตำแหน่งทั่วไป ระดับอาวุโส

2. วุฒิกการศึกษาปริญญาตรี สาขาการเงิน การบัญชี เศรษฐศาสตร์ บริหารธุรกิจ และสหกรณ์
3. อายุไม่เกิน 45 ปี
4. เป็นผู้รับผิดชอบในการส่งเสริมสหกรณ์ออมทรัพย์/สหกรณ์เครดิตยูเนียน หรือได้รับมอบหมาย

โดยกำหนดเงื่อนไขให้ผู้ที่ผ่านการอบรมในหลักสูตรดังกล่าว จะต้องกลับมาทำหน้าที่ส่งเสริมแนะนำ และศึกษาวิเคราะห์ข้อมูลและการรายงานข้อมูลทางการเงินของสหกรณ์ออมทรัพย์และสหกรณ์เครดิตยูเนียนโดยจังหวัดคัดเลือกและจัดส่งรายชื่อข้าราชการที่มีคุณสมบัติดังกล่าวข้างต้นเข้ารับการอบรมตามจำนวนที่กำหนดให้กองพัฒนาสหกรณ์ด้านการเงินและร้านค้า ทางไปรษณีย์อิเล็กทรอนิกส์ cpd\_cepocpd.go.th หรือ ทางโทรสาร 0 2628 5529 ภายในวันที่ 14 มิถุนายน 2560 เพื่อกองฯ จะได้นำดำเนินการขออนุมัติบุคคลเข้ารับการอบรมต่อไป อนึ่ง สำหรับค่าใช้จ่ายในการลงทะเบียน ค่าที่พัก ค่าพาหนะ



และค่าเบี้ยเลี้ยง กรมฯ จะพิจารณาจัดสรรและโอนเงินงบประมาณให้กับสำนักงานสหกรณ์จังหวัด และสำนักงานส่งเสริมสหกรณ์กรุงเทพมหานครพื้นที่ 1 และ 2 ในลำดับต่อไป

## 2. ขออนุมัติตัวบุคคลเข้ารับการอบรม ประกาศรายชื่อ และโอนเงินงบประมาณ

กองพัฒนาสหกรณ์ด้านการเงินและร้านค้า ได้ดำเนินงานตามขั้นตอนการปฏิบัติงาน ดังนี้

1. ขออนุมัติตัวบุคคลเข้ารับการอบรมรุ่นที่ 1 และรุ่นที่ 2 รุ่นๆ ละ 45 คน
2. พร้อมทั้งประกาศรายชื่อผู้ที่มีคุณสมบัติที่ผ่านการคัดเลือกของสำนักงานสหกรณ์จังหวัด/สำนักงานส่งเสริมสหกรณ์กรุงเทพมหานครพื้นที่ 1 และ 2 โดยแจ้งเป็นหนังสือให้จังหวัดแจ้งผู้ที่ได้รับการคัดเลือกเข้ารับการอบรม

3. แจ้งกองคลังโอนเงินงบประมาณโครงการสร้างระบบคุ้มครองทางการเงินให้กับผู้เข้ารับการอบรมเพื่อเป็นค่าใช้จ่ายลงทะเบียน ค่าเบี้ยเลี้ยง ที่พัก และค่าพาหนะ

## 3. แจ้งให้จังหวัดมอบหมายหน้าที่ให้ข้าราชการที่ผ่านการอบรม

1. กองพัฒนาสหกรณ์ด้านการเงินและร้านค้า ได้ทำหนังสือแจ้งให้กองการเจ้าหน้าที่พิจารณา ดำเนินการมอบหมายหน้าที่ให้แก่ผู้ที่ผ่านการอบรมหลักสูตรนักการเงิน ให้ทำหน้าที่แนะนำส่งเสริมสหกรณ์ ออมทรัพย์และสหกรณ์เครดิตยูเนียน รวมทั้งวิเคราะห์ข้อมูลทางการเงินและการรายงานข้อมูลทางการเงินของ สหกรณ์ ตามหนังสือที่ กษ 1106/2086 ลงวันที่ 7 สิงหาคม 2560 เรื่อง มอบหมายหน้าที่ให้กับข้าราชการ ที่ผ่านการฝึกอบรมหลักสูตร“นักการเงิน”

2. กองการเจ้าหน้าที่มีหนังสือแจ้งหน่วยงานที่เกี่ยวข้อง ให้มอบหมายให้ข้าราชการที่ผ่านการ อบรมมีหน้าที่ความรับผิดชอบเกี่ยวกับการแนะนำส่งเสริมสหกรณ์ออมทรัพย์และสหกรณ์เครดิตยูเนียน รวมทั้ง วิเคราะห์ข้อมูลทางการเงินและการรายงานข้อมูลทางการเงินของสหกรณ์ ตามหนังสือกองการเจ้าหน้าที่ ที่ กษ 1102/ว. 236 ลงวันที่ 4 กันยายน 2560 เรื่อง มอบหมายหน้าที่ให้กับข้าราชการที่ผ่านการฝึกอบรม หลักสูตร“นักการเงิน”

## 4. สรุปผลการจัดโครงการอบรมหลักสูตร“นักการเงิน”

กองพัฒนาสหกรณ์ด้านการเงินและร้านค้า ได้รับรายงานผลการดำเนินงานโครงการอบรมหลักสูตร “นักการเงิน” รุ่นที่ 1 และรุ่นที่ 2 จำนวน 2 เล่ม จากศูนย์ให้คำปรึกษาและพัฒนาผู้บริหารทางธุรกิจ แห่งมหาวิทยาลัยธรรมศาสตร์ คณะพาณิชยศาสตร์และการบัญชี มหาวิทยาลัยธรรมศาสตร์ โดยสามารถ สรุปผลการดำเนินงานโครงการอบรมหลักสูตร “นักการเงิน” รุ่นที่ 1 จัดอบรมระหว่างวันที่ 19 มิ.ย – 22 ก.ค 60 และรุ่นที่ 2 จัดอบรม ระหว่างวันที่ 26 มิ.ย. – 27 ก.ค. 60 จำนวน 141 ชั่วโมง ณ คณะพาณิชยศาสตร์และการ บัญชี มหาวิทยาลัยธรรมศาสตร์มีข้าราชการเข้ารับการอบรมรวมทั้งสิ้น 90 ราย ดังนี้

1. ผลการประเมินโครงการ รุ่นที่ 1 จากจำนวนผู้ตอบ 44 ราย จำนวนผู้ตอบเฉลี่ยคิดเป็นร้อยละ 97.78 และรุ่นที่ 2 จากจำนวนผู้ตอบ 34 จำนวนผู้ตอบเฉลี่ยคิดเป็นร้อยละ 86.66 ดังนี้

- ผู้เข้ารับการอบรมต้องการได้รับความรู้ซึ่งสามารถนำไปปรับใช้ในงานที่รับผิดชอบสูงสุดทั้ง 2 รุ่น (รุ่นที่ 1 เท่ากับ 135 คะแนน และรุ่นที่ 2 เท่ากับ 118 คะแนน)
- เนื้อหาตามหลักสูตรสอดคล้องกับความต้องการและความสนใจ รุ่นที่ 1 เท่ากับ 8.84 คะแนน รุ่นที่ 2 เท่ากับ 8.45 คะแนน (เต็ม 10)
- ความเหมาะสมของการจัดลำดับหัวข้อบรรยายตลอดหลักสูตร รุ่นที่ 1 เท่ากับ 8.28 คะแนน รุ่นที่ 2 เท่ากับ 5.56 คะแนน (เต็ม 10)



- หัวข้อการบรรยายที่ควรตัดออกหรือลดจำนวนชั่วโมงการบรรยายสูงสุด คือ เรื่อง การสอบบัญชี และการควบคุมภายใน จำนวน 7 ราย
- หัวข้อการบรรยายที่ควรเพิ่มเติมหรือเพิ่มชั่วโมงการบรรยายสูงสุด คือ เรื่องการลงทุนในตลาดการเงิน จำนวน 10 ราย
- วิทยากรที่ขึ้นขอสูงสุดตรงกันทั้ง 2 รุ่น คือ ผศ.ดร.ปัญญา อิศระวรวานิช รุ่นที่ 1 เท่ากับ 97 คะแนน รุ่นที่ 2 เท่ากับ 118 คะแนน
- ความเหมาะสมของเอกสารการบรรยาย รุ่นที่ 1 เท่ากับ 8.16 คะแนน รุ่นที่ 2 เท่ากับ 6.88 คะแนน (เต็ม 10)
- ความรู้ความเข้าใจที่มีต่อเนื้อหาตามหลักสูตรก่อนอบรม รุ่นที่ 1 เท่ากับ 4.52 คะแนน รุ่นที่ 2 เท่ากับ 3.00 คะแนน หลังอบรม รุ่นที่ 1 เท่ากับ 7.67 คะแนน รุ่นที่ 2 เท่ากับ 6.76 คะแนน
- ความเหมาะสมของห้องบรรยาย รุ่นที่ 1 เท่ากับ 8.66 คะแนน รุ่นที่ 2 เท่ากับ 7.03 คะแนน (เต็ม 10)
- ความเหมาะสมของอาหาร รุ่นที่ 1 เท่ากับ 8.76 คะแนน รุ่นที่ 2 เท่ากับ 6.32 คะแนน
- ความพึงพอใจของเจ้าหน้าที่ดูแลความเรียบร้อย รุ่นที่ 1 เท่ากับ 8.86 คะแนน รุ่นที่ 2 เท่ากับ 6.88 คะแนน
- ข้อเสนอแนะเพิ่มเติม อาทิ การจัดทำเอกสารควรมีจำนวนชุดน้อยชุด บางครั้งเอกสารมากไป เป็นต้น

## 2. คะแนนสอบ Pre-Test คะแนนเต็ม 30 คะแนน

- หลักสูตรนักการเงิน รุ่นที่ 1 คะแนนเฉลี่ย 15.36 คะแนน คะแนนสูงสุด 23 คะแนน คะแนนต่ำสุด 8 คะแนน ส่วนเบี่ยงเบนมาตรฐาน 3.97 ซึ่งสะท้อนให้เห็นว่าผู้เข้าอบรมส่วนใหญ่ได้คะแนนตามคะแนนเฉลี่ยมีส่วนน้อยที่ได้ต่ำกว่าคะแนนเฉลี่ย โดยช่วงคะแนนสูงสุดอยู่ระหว่าง 11 – 20 คะแนน จำนวน 35 ราย คิดเป็นร้อยละ 77.78
- หลักสูตรนักการเงิน รุ่นที่ 2 คะแนนเฉลี่ย 15.84 คะแนน คะแนนสูงสุด 25 คะแนน คะแนนต่ำสุด 10 คะแนน ส่วนเบี่ยงเบนมาตรฐาน 3.75 ซึ่งสะท้อนให้เห็นว่าผู้เข้าอบรมส่วนใหญ่ได้คะแนนตามคะแนนเฉลี่ย มีส่วนน้อยที่ได้ต่ำกว่าคะแนนเฉลี่ย โดยช่วงคะแนนสูงสุดอยู่ระหว่าง 11 – 20 คะแนน จำนวน 356 ราย คิดเป็นร้อยละ 80.00

## 3. คะแนนสอบ Post-Test คะแนนเต็ม 40 คะแนน

- หลักสูตรนักการเงิน รุ่นที่ 1 คะแนนเฉลี่ย 30.73 คะแนน (คิดเป็นร้อยละ 76.83) คะแนนสูงสุด 37 คะแนน (คิดเป็นร้อยละ 92.50) คะแนนต่ำสุด 21 คะแนน (คิดเป็นร้อยละ 52.50) ส่วนเบี่ยงเบนมาตรฐาน 3.88 ซึ่งสะท้อนให้เห็นว่าผู้เข้าอบรมส่วนใหญ่ได้คะแนนตามคะแนนเฉลี่ย มีส่วนน้อยที่ได้ต่ำกว่าคะแนนเฉลี่ย จากการเปรียบเทียบระหว่างคะแนนสอบก่อนการอบรมกับคะแนนสอบหลังการอบรม พบว่าผู้เข้าอบรมมีการพัฒนาความรู้เพิ่มขึ้น เนื่องจากคะแนนเฉลี่ยของคะแนนสอบภายหลังการอบรมร้อยละ 76.83 มากกว่าคะแนนเฉลี่ยของคะแนนสอบก่อนการอบรมร้อยละ 51.20 อย่างมีนัยสำคัญทางสถิติที่ 0.01
- หลักสูตรนักการเงินรุ่นที่ 2 คะแนนเฉลี่ย 29.17 คะแนน (คิดเป็นร้อยละ 72.93) คะแนนสูงสุด 38 คะแนน (คิดเป็นร้อยละ 95.00) คะแนนต่ำสุด 23.50 คะแนน (คิดเป็นร้อยละ 58.75) ส่วนเบี่ยงเบนมาตรฐาน 3.25 ซึ่งสะท้อนให้เห็นว่าผู้เข้าอบรมส่วนใหญ่ได้คะแนนตามคะแนนเฉลี่ย มีส่วนน้อยที่ได้ต่ำกว่าคะแนนเฉลี่ย จากการเปรียบเทียบระหว่างคะแนนสอบก่อนการอบรมกับคะแนนสอบ





หลังการอบรม พบว่าผู้เข้าอบรมมีการพัฒนาความรู้เพิ่มขึ้น เนื่องจากคะแนนเฉลี่ยของคะแนนสอบ ภายหลังการอบรมร้อยละ 72.93 มากกว่าคะแนนเฉลี่ยของคะแนนสอบก่อนการอบรมร้อยละ 52.80 อย่างมีนัยสำคัญทางสถิติที่ 0.01

4. คะแนนรวมคะแนนเต็ม 100 คะแนน โดยแบ่งออกเป็นคะแนนเข้าเรียน 30 คะแนนคะแนนการบ้าน 30 คะแนน และคะแนนสอบ 40 คะแนน)

- หลักสูตรนักรการเงินรุ่นที่ 1 คะแนนเฉลี่ย 90.00 คะแนน คะแนนสูงสุด 96.64 คะแนน คะแนนต่ำสุด 80.11 คะแนน ส่วนเบี่ยงเบนมาตรฐาน 3.87 ซึ่งสะท้อนให้เห็นว่าผู้เข้าอบรมส่วนใหญ่ได้คะแนนตามคะแนนรวมเฉลี่ยมีส่วนน้อยที่ได้ต่ำกว่าคะแนนรวมเฉลี่ย
- หลักสูตรนักรการเงินรุ่นที่ 2 คะแนนเฉลี่ย 88.35 คะแนน คะแนนสูงสุด 97.46 คะแนน คะแนนต่ำสุด 82.43 คะแนน ส่วนเบี่ยงเบนมาตรฐาน 3.30 ซึ่งสะท้อนให้เห็นว่าผู้เข้าอบรมส่วนใหญ่ได้คะแนนตามคะแนนรวมเฉลี่ยมีส่วนน้อยที่ได้ต่ำกว่าคะแนนรวมเฉลี่ย

### ผลลัพธ์

**ผลลัพธ์เชิงปริมาณ** ข้าราชการได้รับการฝึกอบรมหลักสูตร“นักรการเงิน ” จำนวน 90 คน

**ผลลัพธ์เชิงคุณภาพ** ข้าราชการที่เข้ารับการอบรมสามารถทำหน้าที่แนะนำส่งเสริมสหกรณ์ออมทรัพย์ และสหกรณ์เครดิตยูเนี่ยน รวมทั้งวิเคราะห์ข้อมูลทางการเงินและการรายงานข้อมูลทางการเงินของสหกรณ์



การอบรมหลักสูตร“นักรการเงิน” รุ่นที่ 1 และ รุ่นที่ 2



## ● การชำระบัญชีสหกรณ์และกลุ่มเกษตรกร

### วัตถุประสงค์

เพื่อขับเคลื่อนการชำระบัญชีสหกรณ์และกลุ่มเกษตรกร ตามมาตรา 73 แห่งพระราชบัญญัติสหกรณ์ พ.ศ. 2542 ที่กำหนดให้สหกรณ์ใดที่เลิกไปด้วยเหตุหนึ่งเหตุใดให้จัดการชำระบัญชีตามบทบัญญัติในหมวด 4 ว่าด้วยการชำระบัญชี ซึ่งอยู่ในความรับผิดชอบของสำนักงานสหกรณ์จังหวัดและสำนักงานส่งเสริมสหกรณ์ กรุงเทพมหานคร พื้นที่ 1 และพื้นที่ 2 รวมทั้งสิ้น 1,819 แห่ง ประกอบด้วย

(1) สหกรณ์เป้าหมายเดิม	จำนวน	903 แห่ง
(2) สหกรณ์เลิกเพิ่มระหว่างปี 2559	จำนวน	183 แห่ง
(3) กลุ่มเกษตรกรเป้าหมายเดิม	จำนวน	589 แห่ง
(4) กลุ่มเกษตรกรเลิกเพิ่มระหว่างปี 2559	จำนวน	144 แห่ง

**ผลการดำเนินงาน :** การชำระบัญชีสหกรณ์และกลุ่มเกษตรกร แบ่งการดำเนินการออกเป็น 10 ขั้นตอนหลัก ประกอบด้วย

- ขั้นที่ 1 ปิดประกาศ/เผยแพร่ การเลิกและแจ้งชื่อผู้ชำระบัญชี
- ขั้นที่ 2 รับมอบทรัพย์สินและจัดทำงบดุลตามมาตรา 80
- ขั้นที่ 3 ส่งงบดุลให้ผู้สอบบัญชีรับรองตามมาตรา 80
- ขั้นที่ 4 ผู้สอบบัญชีรับรองงบดุลตามมาตรา 80
- ขั้นที่ 5 เสนองบดุลตามมาตรา 80 ให้ที่ประชุมใหญ่/นายทะเบียนฯ อนุมัติ
- ขั้นที่ 6 ดำเนินการจัดการทรัพย์สินและหนี้สินให้เสร็จสิ้น
- ขั้นที่ 7 ส่งรายงานการชำระบัญชีและรายการย่อตามมาตรา 87 ให้ผู้สอบบัญชีตรวจสอบและรับรอง
- ขั้นที่ 8 ผู้สอบบัญชีรับรองบัญชีที่ชำระตามมาตรา 87 เพื่อเสนอนายทะเบียนฯ เห็นชอบ
- ขั้นที่ 9 ถอนชื่อสหกรณ์/กลุ่มเกษตรกรออกจากทะเบียน
- ขั้นที่ 10 ส่งมอบบรรดาสมาชิกบัญชีและเอกสารทั้งหลายแก่นายทะเบียนฯ

### ผลสำเร็จของการชำระบัญชีสหกรณ์และกลุ่มเกษตรกร

(1) ผู้ชำระบัญชีดำเนินการชำระบัญชีแล้วเสร็จทั้ง 10 ขั้นตอน จนกระทั่งนายทะเบียนฯ ออกคำสั่งถอนชื่อสหกรณ์หรือกลุ่มเกษตรกร

(2) การชำระบัญชีต้องเข้าสู่กระบวนการตามกฎหมาย โดยผู้ชำระบัญชีต้องดำเนินการชำระบัญชีเสร็จสิ้นถึงขั้นตอนที่ 6 (ดำเนินการจัดการทรัพย์สินและหนี้สินเสร็จสิ้นคงเหลือเพียงแค่กระบวนการตามกฎหมาย)

### งบประมาณ :

งบประมาณที่ได้รับจัดสรร ปี 2560		5,403,000.- บาท
ผลเบิกจ่าย (ร้อยละ 100)		5,403,000.- บาท
คงเหลือ (ร้อยละ 0)		- บาท



**ผลลัพธ์**

**ผลลัพธ์เชิงปริมาณ**

(1) ผู้ชำระบัญชีดำเนินการชำระบัญชีแล้วเสร็จทั้ง 10 ขั้นตอน จนกระทั่งนายทะเบียนฯ ออกคำสั่งถอนชื่อสหกรณ์หรือกลุ่มเกษตรกร รวมทั้งสิ้น จำนวน 397 แห่ง

(1.1) สหกรณ์เป้าหมายเดิม	จำนวน	152	แห่ง
(1.2) สหกรณ์เลิกเพิ่มระหว่างปี 2559	จำนวน	35	แห่ง
(1.3) กลุ่มเกษตรกรเป้าหมายเดิม	จำนวน	171	แห่ง
(1.4) กลุ่มเกษตรกรเลิกเพิ่มระหว่างปี 2559	จำนวน	39	แห่ง

(2) การชำระบัญชีต้องเข้าสู่กระบวนการตามกฎหมาย โดยผู้ชำระบัญชีต้องดำเนินการชำระบัญชีเสร็จสิ้นถึงขั้นตอนที่ 6 (ดำเนินการจัดการทรัพย์สินและหนี้สินเสร็จสิ้นคงเหลือเพียงแค่กระบวนการตามกฎหมาย) รวมทั้งสิ้น จำนวน 152 แห่ง

(2.1) สหกรณ์เป้าหมายเดิม	จำนวน	100	แห่ง
(2.2) สหกรณ์เลิกเพิ่มระหว่างปี 2559	จำนวน	12	แห่ง
(2.3) กลุ่มเกษตรกรเป้าหมายเดิม	จำนวน	28	แห่ง
(2.4) กลุ่มเกษตรกรเลิกเพิ่มระหว่างปี 2559	จำนวน	12	แห่ง

**ผลลัพธ์เชิงคุณภาพ**

ผู้ชำระบัญชีดำเนินการชำระบัญชีได้ถูกต้องตามกระบวนการที่กฎหมายกำหนด ก่อให้เกิดความเที่ยงธรรมแก่บุคคล ทุกฝ่ายที่เกี่ยวข้อง โดยสมาชิกและผู้มีส่วนได้ส่วนเสียกับสหกรณ์ที่เลิกไม่มีการร้องเรียนหรือฟ้องร้องดำเนินคดีกับผู้ชำระบัญชี เพื่อเรียกร้องความยุติธรรมจากการดำเนินการชำระบัญชีของผู้ชำระบัญชี

**ปัญหา/อุปสรรค ในการดำเนินงาน และแนวทางแก้ไข**

(1) กระบวนการหรือขั้นตอนตามกฎหมายของการชำระบัญชีสหกรณ์และกลุ่มเกษตรกรมีกระบวนการดำเนินการ ที่ซับซ้อนและยุ่งยาก และในบางขั้นตอนต้องใช้เวลา เช่น การติดตามลูกหนี้ที่ส่วนใหญ่ย้ายที่อยู่เสียชีวิต ไม่มีหลักฐานสัญญาเงินกู้ ลูกหนี้ขาดอายุความ แบ่งแยกที่ดินเป็นแปลงย่อยให้กับสมาชิก เป็นต้น  
แนวทางแก้ไข : การดำเนินการจะต้องให้ถูกต้องเป็นไปตามกระบวนการที่กฎหมายกำหนด

(2) กระบวนการชำระบัญชีสหกรณ์และกลุ่มเกษตรกรจะต้องให้ผู้สอบบัญชีตรวจสอบรับรองตามมาตรา 80 และ 87 แห่งพระราชบัญญัติสหกรณ์ พ.ศ. 2542 และการตรวจสอบดังกล่าวต้องใช้เวลา  
แนวทางแก้ไข : การดำเนินการจะต้องให้ถูกต้องเป็นไปตามกระบวนการที่กฎหมายกำหนด

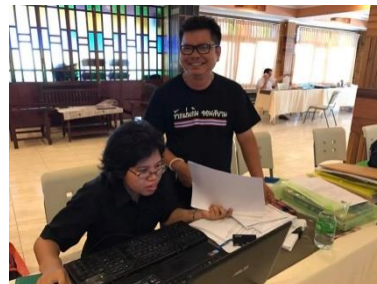



## หน่วยงาน สำนักนายทะเบียนและกฎหมาย (สำหรับหน่วยงานภูมิภาค)

## 1. ค่าใช้จ่ายสำหรับการชำระบัญชีสหกรณ์และกลุ่มเกษตรกร

## 1.1 กรณีไม่มีปัญหา แห่งละ 3,000.- บาท ประกอบด้วย

- สหกรณ์	จำนวน	1,073	แห่ง
- กลุ่มเกษตรกร	จำนวน	586	แห่ง
รวมทั้งสิ้น	จำนวน	1,659	แห่ง

## ผลสำเร็จ

(1) ผู้ชำระบัญชีดำเนินการชำระบัญชีให้แล้วเสร็จทั้ง 10 ขั้นตอน จนออกคำสั่งถอนชื่อสหกรณ์หรือกลุ่มเกษตรกรและส่งมอบบรรดาสมาชิกบัญชีและเอกสารทั้งหลายแก่นายทะเบียนฯ (ส่งคำสั่งถอนชื่อ สหกรณ์และกลุ่มเกษตรกร) ประกอบผลสำเร็จของการชำระบัญชี หรือ

(2) การชำระบัญชีเข้าสู่กระบวนการตามกฎหมาย โดยผู้ชำระบัญชีจะต้องดำเนินการชำระบัญชีให้เสร็จสิ้นถึงขั้นตอนที่ 6 ดำเนินการจัดการทรัพย์สินและหนี้สินเสร็จสิ้นคงเหลือเพียงแค่กระบวนการตามกฎหมาย (ส่งคำฟ้อง หรือคำร้อง ฯลฯ) ประกอบผลสำเร็จของการชำระบัญชี

## 1.2 กรณีติดกระบวนการตามกฎหมาย แห่งละ 3,000.- บาท ประกอบด้วย

- สหกรณ์	จำนวน	114	แห่ง
- กลุ่มเกษตรกร	จำนวน	43	แห่ง
รวมทั้งสิ้น	จำนวน	157	แห่ง

## ผลสำเร็จ

(1) ผู้ชำระบัญชีดำเนินการชำระบัญชีแล้วเสร็จถึงขั้นตอนที่ 10 จนออกคำสั่งถอนชื่อสหกรณ์หรือกลุ่มเกษตรกรและส่งมอบบรรดาสมาชิกบัญชีและเอกสารทั้งหลายแก่นายทะเบียนฯ (ส่งคำสั่งถอนชื่อ สหกรณ์และกลุ่มเกษตรกร)

(2) การชำระบัญชีมีความเคลื่อนไหว เช่น มีการรับชำระหนี้รายเดือน มีการติดตามประสานงานการชำระบัญชีกับหน่วยงานที่เกี่ยวข้อง ฯลฯ (ส่งสำเนาใบเสร็จรับเงิน หนังสือติดตามประสานงานกับหน่วยงานที่เกี่ยวข้อง ฯลฯ) ประกอบผลสำเร็จของการชำระบัญชี

## 1.3 กรณีร้องขอล้มละลาย ประกอบด้วย

(1) สหกรณ์และกลุ่มเกษตรกรที่ผู้ชำระบัญชีร้องขอล้มละลายแล้วในปี พ.ศ. 2561 แห่งละ 10,000.- บาท ประกอบด้วย เงินวางประกันในชั้นบังคับคดี จำนวน 10,000.- บาท (คินงบประมาณที่ได้รับเมื่อปีงบประมาณ พ.ศ. 2560 จำนวน 10,000.- มาแล้ว) ประกอบด้วย

- สหกรณ์	จำนวน	34	แห่ง
- กลุ่มเกษตรกร	จำนวน	17	แห่ง
รวมทั้งสิ้น	จำนวน	51	แห่ง

(2) สหกรณ์และกลุ่มเกษตรกรที่ผู้ชำระบัญชีต้องร้องขอล้มละลายในปีงบประมาณ พ.ศ. 2561 แห่งละ 15,500.- บาท ประกอบด้วย

- สหกรณ์	จำนวน	46	แห่ง
- กลุ่มเกษตรกร	จำนวน	19	แห่ง
รวมทั้งสิ้น	จำนวน	65	แห่ง



### ผลสำเร็จ

ผู้ชำระบัญชีต้องดำเนินการร้องขอต่อศาลเพื่อสั่งให้สหกรณ์และกลุ่มเกษตรกรล้มละลายเสร็จสิ้น (ส่งสำเนาคำร้อง) ประกอบผลสำเร็จของการชำระบัญชีค่าชี้แจงเพิ่มเติม

(1) การชำระบัญชีสหกรณ์และกลุ่มเกษตรกร ผู้ชำระบัญชีดำเนินการตามคู่มือการชำระบัญชี ตามพระราชบัญญัติสหกรณ์ พ.ศ. 2542 ซึ่งแบ่งออกเป็น 10 ขั้นตอนหลัก ได้แก่

- ขั้นตอนที่ 1 ปิดประกาศ/เผยแพร่ การเลิกและแจ้งชื่อผู้ชำระบัญชี
- ขั้นตอนที่ 2 รับมอบทรัพย์สินและจัดทำงบดุล
- ขั้นตอนที่ 3 ส่งงบดุลให้ผู้สอบบัญชีรับรองตามมาตรา 80
- ขั้นตอนที่ 4 ผู้สอบบัญชีรับรองงบดุลตามมาตรา 80
- ขั้นตอนที่ 5 เสนองบดุลตามมาตรา 80 ให้ที่ประชุมใหญ่/นายทะเบียนฯ อนุมัติ
- ขั้นตอนที่ 6 ดำเนินการจัดการทรัพย์สินและหนี้สินให้เสร็จหรือเข้าสู่กระบวนการตามกฎหมาย
- ขั้นตอนที่ 7 ส่งรายงานการชำระบัญชีและรายการย่อตามมาตรา 87 ให้ผู้สอบบัญชีตรวจสอบ และรับรอง
- ขั้นตอนที่ 8 ผู้สอบบัญชีรับรองบัญชีที่ชำระตามมาตรา 87 เพื่อเสนอนายทะเบียนฯ เห็นชอบ
- ขั้นตอนที่ 9 ถอนชื่อสหกรณ์/กลุ่มเกษตรกรออกจากทะเบียน
- ขั้นตอนที่ 10 ส่งมอบบรรดาสมาชิกและผู้ถือหุ้นและเอกสารทั้งหลายแก่นายทะเบียนฯ

(2) ค่าใช้จ่ายสำหรับผู้ชำระบัญชีร้องขอให้สหกรณ์และกลุ่มเกษตรกรล้มละลาย ประกอบด้วย

(1) ค่าธรรมเนียมศาล	จำนวน	500	บาท
(2) เงินวางประกันค่าใช้จ่ายชั้นศาล	จำนวน	5,000	บาท
(3) เงินวางประกันค่าใช้จ่ายชั้นบังคับคดี	จำนวน	10,000	บาท
	รวมทั้งสิ้นจำนวน	15,500	บาท

(4) งบประมาณถัวจ่ายได้สำหรับสหกรณ์และกลุ่มเกษตรกรในกลุ่มเป้าหมาย

(5) กรณีผลการปฏิบัติงานการชำระบัญชีบรรลุถึงผลสำเร็จตามเป้าหมาย หน่วยงานเจ้าของ

งบประมาณสามารถบริหารและหรือโอนจัดสรรงบประมาณได้

(6) กรณีผลการปฏิบัติงานการชำระบัญชีไม่บรรลุถึงผลสำเร็จตามเป้าหมาย หน่วยงานเจ้าของ งบประมาณต้องชี้แจงปัญหาอุปสรรคให้กรมส่งเสริมสหกรณ์ทราบเมื่อสิ้นปีงบประมาณในแบบรายงานผล ความก้าวหน้าการปฏิบัติงานการชำระบัญชีสหกรณ์และกลุ่มเกษตรกร (สทข.6) ภายในวันที่ 30 ก.ย. 61



## กิจกรรมหลัก : ส่งเสริมการผลิตและการกระจายเมล็ดพันธุ์ดีแก่เกษตรกรในสถาบันเกษตรกร

### ● ส่งเสริมการผลิตและการกระจายเมล็ดพันธุ์ดีแก่เกษตรกรในสถาบันเกษตรกร

#### วัตถุประสงค์ :

- 1) เพื่อผลิตเมล็ดพันธุ์ดีให้เพียงพอและสอดคล้องกับความต้องการของเกษตรกร
- 2) เพื่อกระจายเมล็ดพันธุ์ดีและเร่งรัดเกษตรกรสมาชิกใช้เมล็ดพันธุ์ดีของสหกรณ์อย่างทั่วถึง
- 3) เพื่อส่งเสริมการพัฒนาคุณภาพข้าวและผลิตภัณฑ์ข้าวของสหกรณ์อย่างบูรณาการครบวงจร

**เป้าหมาย :** สหกรณ์ผู้ผลิตเมล็ดพันธุ์ 78 แห่ง ในพื้นที่ 32 จังหวัด คือ กาฬสินธุ์ กำแพงเพชร ขอนแก่น ชัยนาท ชัยภูมิ เชียงราย เชียงใหม่ ตาก นครพนม นครราชสีมา น่าน บุรีรัมย์ ปราจีนบุรี พระนครศรีอยุธยา พะเยา พิจิตร พิษณุโลก เพชรบุรี เพชรบูรณ์แพร่ ยโสธร ร้อยเอ็ด ลำปาง ศรีสะเกษ สกลนคร สิงห์บุรี สุโขทัย สุพรรณบุรี สุรินทร์ อุตรดิตถ์ อุทัยธานี และอุบลราชธานี

#### ผลการดำเนินการ :

1. จัดสรรงบประมาณการผลิตเมล็ดพันธุ์ดีแก่สถาบันเกษตรกร 58.5 ล้านบาท และสหกรณ์สามารถเบิกจ่ายได้ 42.94 ล้านบาท ได้ผลผลิตเมล็ดพันธุ์ดี 28,624.74 ตัน เป็นเมล็ดพันธุ์ข้าว 27,124.74 ตัน เมล็ดพันธุ์ถั่วเหลือง 1,500 ตัน
2. จัดหาเงินกู้ดอกเบี้ยต่ำเพื่อเป็นทุนหมุนเวียนในการรวบรวมเมล็ดพันธุ์ของสหกรณ์ 120 ล้านบาท สหกรณ์มีการกู้เงิน 100.5 ล้านบาท
3. จัดโครงการประชาสัมพันธ์และประชุมเชิงปฏิบัติการ พัฒนาขีดความสามารถการผลิตและการตลาดเมล็ดพันธุ์ 2 ครั้ง ผู้เข้าอบรม 234 คน และจัดโครงการประชุมเชิงปฏิบัติการ พัฒนาห้องปฏิบัติการเมล็ดพันธุ์สู่มาตรฐาน ISO/IEC 17025 2 ครั้ง ผู้เข้าอบรม 40 คน

#### งบประมาณ

งบประมาณที่ได้รับจัดสรรปี 2560		62,739,600	บาท
งบดำเนินงาน	จำนวน 4,239,000 บาท ผลการเบิกจ่าย (ร้อยละ 93.35)	3,957,267.12	บาท
คงเหลือ		281,732.88	บาท
งบอุดหนุน	จำนวน 58,500,000 บาท ผลการเบิกจ่าย (ร้อยละ 73.40)	42,940,000	บาท
คงเหลือ		15,560,00	บาท

#### ผลลัพธ์

##### ผลลัพธ์เชิงปริมาณ

1. เกษตรกรสมาชิกผู้ผลิตเมล็ดพันธุ์ จำนวน 7,614 ราย มีรายได้เพิ่มขึ้น รวม 28.62 ล้านบาท
2. เกษตรกรสมาชิกและเกษตรกรทั่วไป อย่างน้อย 71,978 ราย ได้ใช้เมล็ดพันธุ์ดีในราคาประหยัดลง รวม 42.94 ล้านบาท
3. เมล็ดพันธุ์ข้าว จำนวน 27,124.74 ตัน นำไปเพาะปลูกได้ในพื้นที่ 1.36 ล้านไร่ เมล็ดพันธุ์ถั่วเหลือง 1,500 ตัน นำไปเพาะปลูกได้ในพื้นที่ 83,333 ไร่
4. เกษตรกรผู้ใช้เมล็ดพันธุ์ดี ได้ผลผลิตข้าวเปลือกที่มีคุณภาพดีเพิ่มขึ้น อย่างน้อย 701,852.65 ตัน ผลผลิตเมล็ดถั่วเหลืองคุณภาพดีเพิ่มขึ้น อย่างน้อย 34,250 ตัน



### ผลลัพธ์เชิงคุณภาพ

1. สหกรณ์ผู้ผลิตเมล็ดพันธุ์ได้พัฒนาความรู้ในการผลิตและการบริหารจัดการคุณภาพเมล็ดพันธุ์ตั้งแต่แปลงเกษตรกร ห้องปฏิบัติการตรวจสอบคุณภาพเมล็ดพันธุ์ โรงงานปรับปรุงสภาพเมล็ดพันธุ์ และการจัดเก็บจำหน่าย
2. เกษตรกรผู้ผลิตเมล็ดพันธุ์ได้เรียนรู้ และปรับเปลี่ยนวิธีการทำนาให้มีความใส่ใจและประณีตมากขึ้น
3. เกษตรกรที่นำเมล็ดพันธุ์ดีไปใช้ในการเพาะปลูก ได้ผลผลิตข้าวเปลือกที่มีคุณภาพดีขึ้น ทำให้คุณภาพข้าวสารที่แปรรูปของสหกรณ์มีคุณภาพดีขึ้น

**ปัญหา/อุปสรรค ในการดำเนินงาน และแนวทางการแก้ไข :** สภาพอากาศที่เหมาะสมในบางพื้นที่ทำให้แปลงเมล็ดพันธุ์ของเกษตรกรได้รับความเสียหาย เกือบเกี่ยวผลผลิตเมล็ดพันธุ์ไม่ได้ตามแผน



(1) ผู้เข้าอบรมรับฟังการบรรยาย



(2) ฝึกปฏิบัติการตรวจสอบคุณภาพเมล็ดพันธุ์ โครงการประชุมเชิงปฏิบัติการ พัฒนาห้องปฏิบัติการเมล็ดพันธุ์สู่มาตรฐาน ISO/IEC 17025



(3) ผู้เข้าอบรมฝึกปฏิบัติการเตรียมตัวอย่างเมล็ดพันธุ์ ห้องปฏิบัติการเมล็ดพันธุ์สู่มาตรฐาน ISO/IEC 17025



(4) ผู้เข้าอบรมระดมความคิดเห็นในการพัฒนา



## กิจกรรมหลัก : ส่งเสริมการใช้ยางในหน่วยงานและสหกรณ์

- โครงการส่งเสริมการใช้ยางในหน่วยงานภาครัฐ
- พัฒนาศักยภาพการเลี้ยงโคนมของสหกรณ์ด้วยการใช้แผ่นยางพาราปูพื้นคอกโคนม

ประสานงาน แนะนำ ส่งเสริม เผยแพร่ข้อดีของการใช้แผ่นยางพาราปูคอกโคนม แก่สหกรณ์ที่เข้าร่วมโครงการ จำนวน 20 แห่ง โดยสนับสนุนเงินอุดหนุนในการจัดหายางพาราปูพื้นในคอกโคนมให้กับฟาร์มโคนมของสมาชิกสหกรณ์ที่เข้าร่วมโครงการ ซึ่งได้ดำเนินการส่งมอบแผ่นยางธรรมชาติปูพื้นในคอกโคนมผ่านสหกรณ์แล้ว จำนวน 6,480 แผ่น จากเป้าหมาย 5,650 แผ่น คิดเป็นร้อยละ 114.69





## แผนงานบูรณาการ

### แผนงานบูรณาการขับเคลื่อนการแก้ไขปัญหาจังหวัดชายแดนใต้

#### กิจกรรมหลัก : ส่งเสริมอาชีพด้านการเกษตรในจังหวัดชายแดนใต้

- พัฒนาศักยภาพการผลิตและการแปรรูปยางพาราของสหกรณ์/กลุ่มเกษตรกรในจังหวัดยะลา

#### วัตถุประสงค์

1. เพื่อปรับปรุงโรงรมและอุปกรณ์ที่เก่าชำรุดให้สามารถใช้งานได้มีประสิทธิภาพ
2. เพื่อขยายกำลังการผลิตยางแผ่นรมควัน ลดต้นทุนการผลิต และเพิ่มประสิทธิภาพการผลิต
3. เพื่อรองรับการขยายธุรกิจของสหกรณ์ให้สามารถบริการแก่สมาชิกได้เพิ่มขึ้น

#### เป้าหมาย

1. สมาชิกสหกรณ์กองทุนสวนยางบ้านสุตัน จำกัด
2. สมาชิกสหกรณ์กองทุนสวนยางตาเนาะ จำกัด

#### พื้นที่ดำเนินการ

1. สหกรณ์กองทุนสวนยางบ้านสุตัน จำกัด เลขที่ 36 ถ.วินะพันธ์ อำเภอเบตง จังหวัดยะลา
2. สหกรณ์กองทุนสวนยางตาเนาะ จำกัด เลขที่ 92/1 ต.ตาเนาะ อ.เบตง จ.ยะลา

#### งบประมาณ

งบประมาณ รวมทั้งสิ้น 5,691,000 บาท ประกอบด้วย  
งบดำเนินงาน 36,000 บาท และ งบเงินอุดหนุน 5,655,000 บาท

ที่	ชื่อสหกรณ์/กลุ่มเกษตรกร	รายการ	งบประมาณ (บาท)
1	สหกรณ์กองทุนสวนยางบ้านสุตัน จำกัด (อำเภอเบตง จังหวัดยะลา)	1. เก้าอี้ขนาด 1.80 x 1.90 x 2 เมตร ( 3 ชั้น ) 20 ชุด	360,000
		2. เก้าอี้ขนาด 1.80 x 1.90 x 2.4 เมตร ( 3 ชั้น ) 20 ชุด	400,000
		3. ตะกุงยางพร้อมแผ่นเสียบอะลูมิเนียม จำนวน 60 ชุด	1,650,000
<b>รวม</b>			<b>2,410,000</b>
2	สหกรณ์กองทุนสวนยางตาเนาะ จำกัด (อำเภอเบตง จังหวัดยะลา)	1. ก่อสร้างรั้ว สูง 3 เมตร ยาว 329 เมตร	1,728,000
		2. ต่อเติมหลังคาอาคารโรงงาน	70,000
		3. เทพื้น คสล. พร้อมระบายน้ำ	1,447,000
<b>รวม</b>			<b>3,245,000</b>
<b>รวมเป็นเงินทั้งสิ้น</b>			<b>5,655,000</b>



### ตัวชี้วัดผลสำเร็จ

1. สมาชิกสหกรณ์/กลุ่มเกษตรกร เกษตรกรชาวสวนยาง ได้ใช้ประโยชน์ในสถาบันเกษตรกรที่เข้าร่วมโครงการฯ จำนวน 314 ครั้วเรือน
2. สหกรณ์/กลุ่มเกษตรกรที่เข้าร่วมโครงการฯ ได้รับการสนับสนุนปัจจัยการผลิตและการแปรรูปยางพารา จำนวน 2 แห่ง
3. ปริมาณธุรกิจของสหกรณ์/ กลุ่มเกษตรกรที่เข้าร่วมโครงการฯ เพิ่มขึ้นอย่างน้อยร้อยละ 5

### ● ก่อสร้างอาคารแปรรูปผลิตผลทางการเกษตร จังหวัดสงขลา

สนับสนุนอุปกรณ์การตลาด และปัจจัยในการรวบรวมผลผลิตทางการเกษตรให้แก่สหกรณ์/กลุ่มเกษตรกรในพื้นที่ 4 อำเภอของจังหวัดสงขลา (อำเภอจะนะ เทพา นาทวี และสะบ้าย้อย) ให้สามารถเป็นศูนย์กลางรวบรวมผลผลิตของสมาชิกเพื่อส่งจำหน่ายแก่พ่อค้าคนกลาง หรือกระจายไปยังภาคอื่นๆ ของประเทศ ในปี 2560 ได้สนับสนุนอุปกรณ์การตลาดและปัจจัยในการแปรรูปผลิตผลทางการเกษตรให้แก่สหกรณ์การเกษตรสะบ้าย้อย จำกัด โดยการก่อสร้างอาคารแปรรูปส้มแขก เครื่องอบแห้ง และภาชนะเก็บผลผลิต เพื่อเพิ่มศักยภาพด้านการแปรรูปผลผลิตและสร้างความเข้มแข็งให้แก่สหกรณ์

### ● เสริมสร้างความมั่นคงของหมู่บ้านด้วยวิธีการสหกรณ์ 162 หมู่บ้าน

เสริมสร้างความมั่นคงของหมู่บ้านด้วยวิธีการสหกรณ์ สามารถผลักดันให้ระบบสหกรณ์ที่ขับเคลื่อนโดยเจ้าหน้าที่ของภาครัฐเกิดประสิทธิภาพในการย่นแยะยุทธศาสตร์ยุทธวิธีของผู้ก่อเหตุ ลดอิทธิพลในหมู่บ้านจัดตั้งและเกิดผลในเชิงบูรณาการอย่างแท้จริงบรรลุวัตถุประสงค์ของโครงการหลัก (flagship project) ในการสลายอิทธิพลหมู่บ้านจัดตั้งต่างๆ ได้ โดยในปี 2560 ได้ดำเนินการถ่ายทอดความรู้ด้านอุดมการณ์ หลักการ วิธีการ และการจัดตั้งกลุ่มเตรียมการสหกรณ์ จำนวน 2 รุ่น ผู้เข้ารับการอบรมรวม 1,130 ราย จัดอบรมศึกษาดูงานสหกรณ์ที่ประสบความสำเร็จเกี่ยวกับการทำธุรกิจ ศึกษาดูงานด้านเศรษฐกิจพอเพียง และการบริหารจัดการสหกรณ์ ณ สหกรณ์รัตนภูมิ อ.รัตนภูมิ จ.สงขลา มีผู้เข้ารับการอบรม จำนวน 322 ราย ถ่ายทอดความรู้ การบ่มเพาะความรู้ด้านการสหกรณ์แก่เยาวชนในหมู่บ้าน 162 หมู่บ้าน ให้ความรู้เกี่ยวกับอุดมการณ์ หลักการ และวิธีการสหกรณ์ เพื่อให้ประชาชน หรือผู้นำศาสนาสามารถถ่ายทอดความรู้ที่ได้รับไปยังสาธารณชนได้ มีผู้เข้ารับการอบรม จำนวน 486 ราย และประชุมการพัฒนาเครือข่ายหมู่บ้านจัดตั้งด้วยวิธีการสหกรณ์ มีผู้เข้าร่วมประชุม 790 ราย





## ● เพิ่มขีดความสามารถการจัดการธุรกิจของสหกรณ์ภาคการเกษตร จังหวัดปัตตานี

**เป้าหมาย** การดำเนินงานสหกรณ์/กลุ่มเกษตรกร 9 แห่ง

- |                                 |                      |
|---------------------------------|----------------------|
| 1. สกย.ควนเปล จก.               | 2. สกย.ห้วยเงาะ จก.  |
| 3. สกย.คลองช้าง จก.             | 4. สกย.โคกพันตัน จก. |
| 5. สกย.ลานควาย จก.              | 6. สกย.ทุ่งคล้า จก.  |
| 7. สกย.ควนพัฒนา จก.             | 8. สกย.ลาคอ จก.      |
| 9. สหกรณ์ปาล์มน้ำมันปัตตานี จก. |                      |

### ผลการดำเนินงาน

1. กิจกรรมประชุมเชิงปฏิบัติการกระตุ้นการมีส่วนร่วมของสมาชิกสหกรณ์เพื่อกระตุ้นการมีส่วนร่วมของสมาชิกสหกรณ์ที่ดำเนินธุรกิจยางพาราและปาล์มน้ำมันและเพื่อสนับสนุนให้สหกรณ์สามารถดำเนินกิจการได้ตามวัตถุประสงค์ของสหกรณ์จำนวน 8 ครั้ง ผู้เข้าประชุมรวม 476 คน ครั้งที่ 1 วันที่ 8 ธันวาคม 2560 ณ ที่ทำการสกก.ทุ่งลิปะสะโง่ จำกัด ผู้เข้าประชุม 52 คน ครั้งที่ 2 วันที่ 9 ธันวาคม 2560 ณ โรงแรมยาง สกย.ทุ่งคล้า จำกัด ผู้เข้าประชุม 112 คน ครั้งที่ 3 วันที่ 14 ธันวาคม 2560 ณ ที่ทำการสกย.ควนเปล จำกัด ผู้เข้าประชุม 52 คน ครั้งที่ 4 วันที่ 16 ธันวาคม 2560 ณ ที่ทำการสกย.ห้วยเงาะ จำกัด ผู้เข้าประชุม 52 คนครั้งที่ 5 วันที่ 16 ธันวาคม 2560 ณ ที่ทำการสกย.โคกพันตัน จำกัด ผู้เข้าประชุม 52 คนครั้งที่ 6 วันที่ 19 ธันวาคม 2560 ณ ที่ทำการสกย.ควนพัฒนา จำกัด ผู้เข้าประชุม 52 คนครั้งที่ 7 วันที่ 21 ธันวาคม 2560 ณ ที่ทำการสกย.ลานควาย จำกัด ผู้เข้าประชุม 52 คน และครั้งที่ 8 วันที่ 23 ธันวาคม 2560 ณ ที่ทำการสกย.คลองช้าง จำกัด ผู้เข้าประชุม 52 คนผลการจัดประชุมเชิงปฏิบัติการกระตุ้นการมีส่วนร่วมทำให้สหกรณ์มีแนวทางในการส่งเสริมการมีส่วนร่วมการทำธุรกิจของสมาชิกและมีแผนการขับเคลื่อนกิจกรรมสหกรณ์



2. กิจกรรมจัดประชุมเชิงปฏิบัติการเสริมสร้างเครือข่ายธุรกิจสหกรณ์กำหนดจัดประชุมเชิงปฏิบัติการฯ ในเดือนมิถุนายน 2560





3. กิจกรรมสนับสนุนเงินอุดหนุนในการเพิ่มศักยภาพในการดำเนินธุรกิจยางพาราและปาล์มน้ำมันให้แก่สหกรณ์งบเงินอุดหนุน 3,336,000 บาท
  - สหกรณ์ปาล์มน้ำมันปัตตานี จำกัดได้รับเงินอุดหนุนเพื่อจัดซื้อรถตัดกล้วย โดยได้รับงบประมาณเงินอุดหนุน 2,286,000.- บาท สหกรณ์สมทบ 228,600.- บาท สหกรณ์เบิกจ่ายเงินจากจังหวัดและดำเนินการจัดซื้อเรียบร้อยแล้ว
  - สกย.โคกพนมดี จำกัด ได้รับเงินอุดหนุนเพื่อปรับปรุงเตาโรงรมยางและก่อสร้างสถานที่เก็บปุ๋ย โดยได้รับงบประมาณเงินอุดหนุน 1,080,000.- บาท สหกรณ์สมทบ 120,000.- บาท สหกรณ์อยู่ระหว่างดำเนินการปรับปรุงเตาโรงรมยาง

### ● ขยายผลการพัฒนาศักยภาพการจัดการธุรกิจสหกรณ์การเกษตรและสหกรณ์ประมง

เพื่อขับเคลื่อนยุทธศาสตร์การพัฒนาคุณภาพชีวิตพสกนิกรรอบอ่าวปัตตานี ตามแผนยุทธศาสตร์การอนุรักษ์ฟื้นฟูระบบนิเวศอ่าวปัตตานี เพื่อพสกนิกรสู่สันติสุข ยุทธศาสตร์ที่ 5 การพัฒนาคุณภาพชีวิตประชาชนรอบอ่าวปัตตานี ของกองอำนวยการรักษาความมั่นคงภายในภาค 4 ส่วนหน้า (กอ.รมน. ภาค 4 สน.) ในการส่งเสริมและพัฒนาคุณภาพชีวิตของประชาชนรอบอ่าวปัตตานีในพื้นที่ 10 อำเภอ ของจังหวัดปัตตานี ให้มีความความเข้มแข็ง ทั้งทางเศรษฐกิจและสังคม แก้ไขปัญหาด้านการประกอบอาชีพการเกษตรและประมง ในปี 2560 กรมส่งเสริมสหกรณ์ได้สนับสนุนเงินอุดหนุนเพื่อการบริหารจัดการธุรกิจของสหกรณ์ในโครงการพสกนิกรรอบอ่าวปัตตานี โดยเป็นค่าจ้างเหมาพนักงานแก่สหกรณ์ จำนวน 11 แห่ง และสนับสนุนเงินอุดหนุนเพื่อการค้าปลีกของสหกรณ์ในโครงการพสกนิกรรอบอ่าวปัตตานี ซึ่งเป็นการพัฒนาและส่งเสริมอาชีพเกี่ยวกับการแปรรูปปลาทะเล พร้อมภาชนะบรรจุภัณฑ์แก่สหกรณ์ จำนวน 9 แห่ง จากเป้าหมาย 11 แห่ง โดยสหกรณ์ จำนวน 2 แห่ง ได้ส่งคืนเงินงบประมาณ เนื่องจากเกิดข้อพิพาทเรื่องที่ดินที่จะทำการก่อสร้างอาคารกับเกษตรกรในพื้นที่

### ● พัฒนาผู้นำชุมชนและบุคลากรขององค์กรต่างๆ ในชุมชน

เพื่อให้ผู้นำชุมชนและบุคลากรขององค์กรต่างๆ ได้แก่ ผู้นำชุมชน ผู้นำสหกรณ์ บุคลากรของชุมชน ผู้นำศาสนา ผู้นำองค์กรปกครองส่วนท้องถิ่น กรรมการ ฝ่ายจัดการ สมาชิกสหกรณ์ และเยาวชนในพื้นที่จังหวัดชายแดนภาคใต้มีความรู้ ความเข้าใจอุดมการณ์ หลักการและวิธีการสหกรณ์ สามารถถ่ายทอดวิถีชีวิตแบบสหกรณ์ และปรัชญาของเศรษฐกิจพอเพียงให้แก่ประชาชนในพื้นที่ได้ รวมถึงนำความรู้ที่ได้รับมาประยุกต์ใช้ให้สอดคล้องกับการดำเนินธุรกิจของสหกรณ์ สามารถสร้างแนวร่วมทางเศรษฐกิจและสังคมตามหลักการสหกรณ์ได้ ในปี 2560 ดำเนินการจัดอบรมให้กับผู้นำชุมชนและบุคลากรในชุมชนผ่าน 3 หลักสูตร ได้แก่ หลักสูตร “เผยแพร่ความรู้เรื่องการสหกรณ์สู่ชุมชน” หลักสูตร “ส่งเสริมพัฒนาผู้นำสหกรณ์ในจังหวัดชายแดนภาคใต้” และหลักสูตร “เยาวชนจังหวัดชายแดนภาคใต้ให้กับวิถีชีวิตพอเพียงแบบสหกรณ์” มีผู้เข้ารับการอบรมรวมทั้งสิ้น 382 ราย อีกทั้งได้นำผู้นำชุมชนและบุคลากรในชุมชนศึกษาดูงานสหกรณ์การเกษตรพรหมคีรี จำกัด และกลุ่มอาชีพบ้านคีรีวง ในจังหวัดนครศรีธรรมราช เพื่อศึกษาความรู้เกี่ยวกับการดูแลชุมชน และการบริหารศูนย์เรียนรู้ทะเลสาบสงขลา “บ้านทางไท” จังหวัดสงขลา มีเข้าร่วมศึกษาดูงานทั้งสิ้น 134 คน



## แผนงานบูรณาการพัฒนาพื้นที่เขตเศรษฐกิจพิเศษ

### ● โครงการบริหารจัดการผลิตผลการเกษตรในเขตพัฒนาเศรษฐกิจพิเศษ

การดำเนินงานในเขตพัฒนาเศรษฐกิจพิเศษของกระทรวงเกษตรและสหกรณ์ มีวัตถุประสงค์เพื่อเพิ่มศักยภาพของสหกรณ์ตามพื้นที่เป้าหมายบริเวณชายแดนในการนำพืชผลการเกษตรจากประเทศเพื่อนบ้านเข้ามาปรับปรุงคุณภาพ จำหน่ายหรือส่งออกโดยใช้วิธีการสหกรณ์ในการแก้ไขปัญหาและบริหารจัดการผลผลิตการเกษตรในเขตพัฒนาเศรษฐกิจพิเศษให้มีเสถียรภาพด้านราคาและเพิ่มมูลค่าแก่สินค้าเกษตรเกิดการเชื่อมโยงเครือข่ายการผลิตและการตลาดสนับสนุนสหกรณ์ด้านโครงสร้างพื้นฐานที่จำเป็นเพื่อเพิ่มศักยภาพด้านการผลิตและการตลาดตลอดจนพัฒนาศักยภาพผู้นำของสหกรณ์ในการดำเนินธุรกิจการค้าชายแดน ปีงบประมาณ พ.ศ. 2560 แนะนำ ส่งเสริม สหกรณ์เพื่อพัฒนาศักยภาพการดำเนินธุรกิจชายแดนในเขตพัฒนาเศรษฐกิจพิเศษ 37 แห่ง ดำเนินการอบรมแนวทางการบริหารจัดการผลผลิตทางการเกษตรในเขตพัฒนาเศรษฐกิจพิเศษแก่สหกรณ์ที่เข้าร่วมโครงการแล้ว 10 จังหวัด มีผู้เข้ารับการอบรม 510 ราย คิดเป็นร้อยละ 102 ของเป้าหมาย 500 ราย และจัดประชุมเชื่อมโยงเครือข่ายการผลิตและการตลาดแก่สหกรณ์ที่เข้าร่วมโครงการแล้ว 10 จังหวัด มีผู้เข้ารับการอบรม 541 ราย คิดเป็นร้อยละ 108.2 ของเป้าหมาย 500 ราย ทั้งนี้ ผลจำนวนผู้เข้าร่วมอบรมเกินกว่าเป้าหมาย เนื่องจากจังหวัดสระแก้วจัดประชุมร่วมกับจังหวัดตราด มีผู้เข้าร่วมประชุม 100 คน

สนับสนุนเงินอุดหนุนในการเพิ่มศักยภาพในการดำเนินธุรกิจการค้าชายแดนให้กับสหกรณ์เพื่อยกระดับและสร้างความเข้มแข็งในการดำเนินงานให้กับสหกรณ์ในเขตพัฒนาเศรษฐกิจพิเศษครบตามเป้าหมายทั้ง 5 แห่งแล้ว จำนวน 20.4705 ล้านบาท ได้แก่ สนับสนุนโครงสร้างพื้นฐานด้านการตลาด จำนวน 5 แห่ง ได้แก่

1. สหกรณ์นิคมแม่สอด จำกัด จ.ตาก (โกดัง, ลานตาก ขนาด 5 ไร่) ดำเนินการเรียบร้อยแล้ว
2. สหกรณ์นิคมแม่ระมาด จำกัด จ.ตาก (โกดัง, ลานตาก ขนาด 2 ไร่) ดำเนินการเรียบร้อยแล้ว
3. สหกรณ์การเกษตรแม่ระมาด จำกัด จ.ตาก (เครื่องสีข้าวโพด) ดำเนินการเรียบร้อยแล้ว
4. สหกรณ์การเกษตรพบพระ จำกัด จ.ตาก (เครื่องสีข้าวโพด, รถตัดกล้วย) ดำเนินการเรียบร้อยแล้ว
5. สหกรณ์การเกษตรส่งเสริมธุรกิจภาคการเกษตรจังหวัดตราด จำกัด จ.ตราด (รถโฟล์คลิฟท์, สายพานลำเลียงเงาะ) จัดซื้อจัดจ้างเรียบร้อยแล้ว

#### ผลการรวบรวมผลผลิต

สหกรณ์	จังหวัด	ประเภทผลผลิตที่รวบรวม	ปริมาณ (ตัน)	มูลค่า (บาท)
สหกรณ์นิคมแม่สอด จำกัด	จ. ตาก	ข้าวโพดเลี้ยงสัตว์	2,977.53	19,188,841
สหกรณ์การเกษตรแม่ระมาด จำกัด	จ. ตาก	ข้าวโพดเลี้ยงสัตว์	1,400	7,436,000
สหกรณ์การเกษตรพบพระ จำกัด	จ. ตาก	ข้าวโพดเลี้ยงสัตว์	1,330.36	7,353,518
สหกรณ์นิคมแม่ระมาด จำกัด	จ. ตาก	ข้าวโพดเลี้ยงสัตว์ ถั่วเขียว และข้าวเปลือก	5,804	26,853,406
สหกรณ์การเกษตรส่งเสริมธุรกิจภาคเกษตร	จ.ตราด	รวบรวมผลไม้ (เงาะ มังคุดทุเรียน)	1,996	59,017.916



### ผลลัพธ์

1. ตัวแทนสหกรณ์เป้าหมาย และเจ้าหน้าที่ที่เกี่ยวข้องได้รับความรู้ด้านการพัฒนาคุณภาพสินค้าเกษตรในเขตพัฒนาเศรษฐกิจพิเศษให้ได้รับมาตรฐาน GAP การแปรรูปสินค้าเกษตรในเขตพัฒนาเศรษฐกิจพิเศษ โดยได้รับมาตรฐาน GMP การรักษาระดับเสถียรภาพราคาสินค้าเกษตรในเขตพัฒนาเศรษฐกิจพิเศษไม่ให้เกิดผลกระทบจากการนำเข้า
2. ลดการลักลอบการนำเข้าสินค้าเกษตรเข้ามาในพื้นที่
3. สมาชิกสามารถนำความรู้ที่ได้รับไปใช้ในการเพิ่มช่องทางการตลาด และเชื่อมโยงธุรกิจกับสหกรณ์อื่น ๆ ได้
4. สหกรณ์มีการจดทะเบียนนำเข้า ส่งออก สามารถส่งสินค้าจำหน่ายประเทศเพื่อนบ้าน

### ปัญหาอุปสรรคของการดำเนินงาน

1. สหกรณ์ฯ ไม่สามารถนำเข้าผลิตผลทางการเกษตร ข้าวโพดเลี้ยงสัตว์ จากประเทศเมียนมา เนื่องจากปัญหาด้านราคาผลผลิตภายในประเทศตกต่ำทั้งการรับซื้อและการขายสินค้าเกษตร ข้าวโพดเลี้ยงสัตว์ ราคาผันผวนตามสภาวะเศรษฐกิจของตลาดการซื้อขายข้าวโพดเลี้ยงสัตว์
2. ความต้องการใช้ข้าวโพดเลี้ยงสัตว์ของผู้ประกอบการ/โรงงานผลิตอาหารสัตว์ลดลงเพราะมีการนำเข้าพืชทดแทน เช่น ข้าวสาลี
3. ผู้ประกอบการ/โรงงานผลิตอาหารสัตว์ มีประกาศข้อกำหนดในการรับซื้อข้าวโพดเลี้ยงสัตว์ที่สามารถยืนยันความถูกต้องของแหล่งที่มา ไม่ทำลายสิ่งแวดล้อม และมีความรับผิดชอบต่อสังคม เพื่อให้เป็นไปตามมาตรฐานระบบตรวจสอบย้อนกลับข้าวโพดเลี้ยงสัตว์ (Corn Traceability)

## แผนงานบูรณาการพัฒนาเศรษฐกิจดิจิทัล

### โครงการพัฒนาเศรษฐกิจดิจิทัล

พัฒนาระบบ จำนวน 2 ระบบ ได้แก่ ระบบทะเบียนกลุ่มเกษตรกรและระบบ e-commerce สินค้าสหกรณ์ภาคการเกษตรและกลุ่มเกษตรกร ซึ่งมีความก้าวหน้าในการพัฒนาระบบ ดังนี้

#### ระบบทะเบียนกลุ่มเกษตรกร

พัฒนาระบบทะเบียนกลุ่มเกษตรกร โดยดำเนินการถ่ายโอนข้อมูลกลุ่มเกษตรกรจากระบบงานที่เกี่ยวข้องเข้าสู่ระบบทะเบียนกลุ่มเกษตรกรที่พัฒนาขึ้น โดยกรมสามารถนำข้อมูลกลุ่มเกษตรกรจากระบบมาใช้งานเพื่อวางแผนกำหนดยุทธศาสตร์และช่วยเหลือสมาชิกสหกรณ์และกลุ่มเกษตรกรตามโครงการของรัฐได้โดยได้ดำเนินการทำสัญญาจัดจ้างเมื่อวันที่ 28 ธันวาคม 2559 ได้ดำเนินการตรวจรับงานงวดที่ 3 และจัดอบรมทดลองการใช้งานระบบ เรียบร้อยแล้ว ซึ่งขณะนี้ได้เปิดระบบให้ใช้งานจริงแล้ว

#### ระบบ e-commerce สินค้าสหกรณ์ภาคการเกษตรและกลุ่มเกษตรกร

พัฒนาระบบโดยนำข้อมูลสินค้าสหกรณ์ภาคการเกษตรและกลุ่มเกษตรกรจากระบบงานที่เกี่ยวข้อง เข้าสู่ระบบ e-commerce สินค้าสหกรณ์ภาคการเกษตรและกลุ่มเกษตรกร เพื่อให้สหกรณ์ภาคการเกษตรและกลุ่มเกษตรกรมีช่องทางการจำหน่ายสินค้าเพิ่มขึ้น ได้ดำเนินการตรวจรับงานงวดที่ 3 และจัดอบรมทดลองการใช้งานระบบ เมื่อเดือนสิงหาคม 2560 เรียบร้อยแล้ว ซึ่งขณะนี้ได้เปิดระบบให้ใช้งานจริงแล้ว



## แผนงานบูรณาการพัฒนาเศรษฐกิจฐานรากและชุมชนเข้มแข็ง

### ● พัฒนากลุ่มอาชีพในสถาบันเกษตรกรเพื่อสร้างมูลค่าเพิ่ม

เพื่อส่งเสริมให้กลุ่มอาชีพในสังกัดสถาบันเกษตรกรมีการจัดทำแผนพัฒนาธุรกิจและสนับสนุนปัจจัยพื้นฐานพัฒนาผลิตภัณฑ์ให้ได้คุณภาพและสอดคล้องกับความต้องการของตลาดตลอดจนสร้างมูลค่าเพิ่มให้กับสินค้า ในปีงบประมาณ พ.ศ. 2560 กลุ่มอาชีพในสังกัดสถาบันเกษตรกรจำนวน 156 กลุ่ม มีแผนการพัฒนาผลิตภัณฑ์แล้วครบตามเป้าหมาย ซึ่งกลุ่มผลิตภัณฑ์ ประกอบด้วย

ข้าว ผัก ผลไม้ อาหารแปรรูปจากพืช	จำนวน 63 กลุ่ม
อาหารแปรรูปประมง	จำนวน 21 กลุ่ม
อาหารแปรรูป ปศุสัตว์ และอื่น ๆ	จำนวน 8 กลุ่ม
ผ้าและผลิตภัณฑ์	จำนวน 31 กลุ่ม
ของใช้ ของประดับตกแต่ง	จำนวน 26 กลุ่ม
สมุนไพรที่ไม่ใช่อาหาร	จำนวน 7 กลุ่ม

ผลิตภัณฑ์ของกลุ่มอาชีพได้รับการพัฒนา จำนวน 122 ผลิตภัณฑ์ ทั้งนี้สำนักงานสหกรณ์จังหวัดได้เบิกจ่ายเงินอุดหนุนให้สหกรณ์/กลุ่มเกษตรกรต้นสังกัดกลุ่มอาชีพ 156 กลุ่มเรียบร้อยแล้ว

**ผลลัพธ์** กลุ่มอาชีพในสังกัดสถาบันเกษตรกรมีแผนการพัฒนาธุรกิจ สามารถดำเนินธุรกิจอย่างต่อเนื่อง ยั่งยืน การพัฒนาผลิตภัณฑ์ของกลุ่มอาชีพให้ได้มาตรฐาน ยอดจำหน่ายสินค้าของกลุ่มอาชีพเพิ่มขึ้น และมีเครือข่ายในการจำหน่ายสินค้ามากขึ้น

## แผนงานบูรณาการจัดการปัญหาที่ดินทำกิน

### กิจกรรมหลัก : ส่งเสริมและพัฒนาอาชีพภายใต้โครงการจัดที่ดินตามนโยบายรัฐบาล

#### ● โครงการส่งเสริมและพัฒนาอาชีพเพื่อแก้ไขปัญหาที่ดินทำกินของเกษตรกร

ดำเนินการ แนะนำ ส่งเสริมและติดตามการดำเนินงานของสถาบันเกษตรกร 15 แห่งที่จัดตั้งในปี 2559 แล้ว สำหรับในปี 2560 ได้ทำการสำรวจพื้นที่และเตรียมความพร้อมในการรวมกลุ่มจัดตั้งสถาบันเกษตรกรและพัฒนาอาชีพแล้ว โดยอยู่ระหว่างรอการส่งมอบพื้นที่และการจัดคนลงพื้นที่

**แผนงานบูรณาการและพัฒนาและเพิ่มประสิทธิภาพการใช้พลังงานที่เป็นมิตรกับสิ่งแวดล้อม****กิจกรรมหลัก : บริหารจัดการธุรกิจการผลิตไฟฟ้าจากพลังงานแสงอาทิตย์ในสหกรณ์ภาคการเกษตร****โครงการส่งเสริมบริหารจัดการธุรกิจการผลิตไฟฟ้าจากพลังงานแสงอาทิตย์ในสหกรณ์ภาคการเกษตร**

เพื่อส่งเสริม สนับสนุน ให้สหกรณ์ภาคการเกษตรได้มีความรู้ในเรื่องการบริหารจัดการธุรกิจผลิตไฟฟ้าจากพลังงานแสงอาทิตย์ เพื่อบริหารจัดการธุรกิจได้อย่างมีประสิทธิภาพในปีงบประมาณ พ.ศ. 2560 แนะนำส่งเสริม การบริหารจัดการธุรกิจผลิตไฟฟ้าจากพลังงานแสงอาทิตย์ในสหกรณ์ภาคการเกษตร 67 แห่ง คิดเป็นร้อยละ 100.00 ของเป้าหมาย 67 แห่ง ประชุมชี้แจงการบริหารจัดการธุรกิจผลิตไฟฟ้าจากพลังงานแสงอาทิตย์แก่สหกรณ์ที่เข้าร่วมโครงการและเจ้าหน้าที่ส่งเสริมสหกรณ์ ที่เข้าร่วมโครงการระยะที่ 1 จำนวน 197 ราย คิดเป็นร้อยละ 127.09 ของเป้าหมาย 155 ราย สำหรับการนัดประชุมชี้แจงในระยะที่ 2 ทางสำนักงานคณะกรรมการกำกับพลังงาน (สำนักงาน กกพ.) ได้จัดประชุมไปแล้ว เมื่อวันที่ 15 พ.ค. 2560 และได้เชิญเจ้าหน้าที่ สหกรณ์เข้าร่วมด้วย กรมจึงได้มีการปรับแผน ไม่จัดประชุมชี้แจงระยะที่ 2 เพื่อไม่ให้เกิดความซ้ำซ้อนกับที่ กกพ. จัดประชุม

**ผลการดำเนินงานของสหกรณ์ที่ผ่านการคัดเลือกเข้าร่วมโครงการฯ ในระยะที่ 1**

1. สหกรณ์ที่สามารถจ่ายไฟฟ้าเข้าระบบเชิงพาณิชย์ จำนวน 62 สหกรณ์ 265.87 เมกะวัตต์ ได้รับเงิน ค่าสิทธิการขายไฟฟ้าจากผู้สนับสนุนโครงการแล้ว ค่าสิทธิการขายไฟฟ้าที่สหกรณ์ได้รับรวมทั้งสิ้น 35,255,832.66 บาท
2. สหกรณ์ที่ขอขยายวัน COD จากเดิม จำนวน 8 สหกรณ์ สามารถจ่ายไฟเข้าระบบฯได้ในเดือนสิงหาคม จำนวน 7 สหกรณ์ เหลือ 1 สหกรณ์ คือ สหกรณ์ผู้ประกอบการกล้วยไม้ไทย จำกัด อยู่ระหว่างการยื่นหนังสือขออุทธรณ์ขอขยายระยะเวลาเพิ่มเติม เนื่องจากพื้นที่บางส่วนติดเรื่องผังเมือง
3. สหกรณ์ที่ติดปัญหาข้อกฎหมายไม่สามารถออกใบอนุญาตได้ 3 สหกรณ์ 9.50 เมกะวัตต์
  - สหกรณ์การเกษตรกระท่อมแบน จำกัด จังหวัดสมุทรสาคร (ติดข้อบัญญัติท้องถิ่น)
  - สหกรณ์กรุงเทพ จำกัด จังหวัดสมุทรสาคร (พื้นที่ชุ่มน้ำ)
  - สหกรณ์การเกษตรสนามชัยเขต จำกัด จังหวัดฉะเชิงเทรา (ติดพื้นที่ สปก.)
 ทั้ง 3 สหกรณ์ อยู่ระหว่างดำเนินการอุทธรณ์กับหน่วยงานที่เกี่ยวข้องให้สามารถจัดตั้งโครงการได้
4. สหกรณ์ที่สำนักงาน กกพ. ปฏิเสธการรับซื้อไฟฟ้า 1 สหกรณ์ 5 เมกะวัตต์ คือ สหกรณ์การเช่าซื้อที่ดินลำลูกกา จำกัด จังหวัดปทุมธานี (ที่ดินที่ตั้งโครงการไม่ตรงกับที่ดินที่ขอเข้าร่วมโครงการ)

ส่วนในระยะที่ 2 มีสหกรณ์สมัครเข้าร่วมโครงการแล้ว 680 แห่ง เมื่อวันที่ 26 มิ.ย. 2560 สำนักงานคณะกรรมการกำกับกิจการพลังงาน (สำนักงาน กกพ.) ได้ดำเนินการคัดเลือกสหกรณ์เข้าร่วมโครงการ โดยวิธีการจับสลากมีสหกรณ์ผ่านการจับสลากคัดเลือกเข้าร่วมโครงการฯ จำนวน 27 สหกรณ์





## ผลการดำเนินงานโครงการตามนโยบายรัฐมนตรีว่าการกระทรวงเกษตรและสหกรณ์

### ● โครงการส่งเสริมเกษตรแปลงใหญ่

#### วัตถุประสงค์ :

1. เพื่อพัฒนาความเข้มแข็งของสหกรณ์ในพื้นที่การเกษตรแบบแปลงใหญ่เป็นที่พึงของสมาชิกสหกรณ์ เกษตรกรและชุมชนในพื้นที่
2. เพื่อเสริมสร้างสหกรณ์ในพื้นที่การเกษตรแบบแปลงใหญ่ให้เป็นศูนย์กลางในการพัฒนาเศรษฐกิจฐานราก

**เป้าหมาย :** พัฒนาและเสริมสร้างความเข้มแข็งของสหกรณ์ในพื้นที่การเกษตรแบบแปลงใหญ่ ให้มีความเข้มแข็งและมีความพร้อมที่จะเป็นศูนย์กลางในการพัฒนาเศรษฐกิจฐานรากและศูนย์เรียนรู้การสหกรณ์ในพื้นที่ 29 สหกรณ์

#### ผลการดำเนินการ :

1. ประสานงาน แนะนำ ส่งเสริมสหกรณ์ในพื้นที่ ในการให้บริการเครื่องจักรกลทางการเกษตรเพื่อลดต้นทุนสมาชิก 19 จังหวัด
2. จัดประชุมถ่ายทอดองค์ความรู้ถึงความสำคัญและภาวะผู้นำสหกรณ์ บทบาทหน้าที่และคุณสมบัติของกรรมการสหกรณ์ การบริหารงานและการกำกับดูแลสหกรณ์ การใช้ข้อมูลทางการเงินสำหรับนักบริหารสหกรณ์และการควบคุมและสร้างภูมิคุ้มกันการบริหารจัดการสหกรณ์คณะกรรมการ 19 ครั้ง
3. แนะนำส่งเสริมและพัฒนาสหกรณ์เป้าหมายเพื่อสร้างความเข้มแข็งของสหกรณ์ในพื้นที่การเกษตรแบบแปลงใหญ่ 29 สหกรณ์

#### งบประมาณ :

งบประมาณที่ได้รับจัดสรรปี 2560	574,400 บาท
ผลเบิกจ่าย (ร้อยละ 100.00)	574,400 บาท

#### ผลลัพธ์

##### ผลลัพธ์เชิงปริมาณ

1. จัดประชุมถ่ายทอดองค์ความรู้ถึงความสำคัญและภาวะผู้นำสหกรณ์ บทบาทหน้าที่และคุณสมบัติของกรรมการสหกรณ์ การบริหารงานและการกำกับดูแลสหกรณ์ การใช้ข้อมูลทางการเงินสำหรับนักบริหารสหกรณ์ การควบคุมและสร้างภูมิคุ้มกันการบริหารจัดการสหกรณ์คณะกรรมการ 19 ครั้ง 455 ราย
2. ประสานงาน แนะนำ ส่งเสริมสหกรณ์ในพื้นที่ ในการให้บริการเครื่องจักรกลทางการเกษตรเพื่อลดต้นทุนสมาชิก 19 จังหวัด
3. สหกรณ์เป้าหมายมีความเข้มแข็งเพื่อเป็นศูนย์กลางในการพัฒนาเศรษฐกิจฐานรากในพื้นที่การเกษตรแบบแปลงใหญ่ จำนวน 29 สหกรณ์



**ผลลัพธ์เชิงคุณภาพ :** สหกรณ์ในพื้นที่การเกษตรแบบแปลงใหญ่ มีความเข้มแข็ง สามารถเป็นองค์กรหลักในการพัฒนาเศรษฐกิจและสังคมในพื้นที่แปลงใหญ่ จำนวน 29 สหกรณ์ เพื่อสนับสนุนให้เกษตรกรมีการรวมกลุ่มทำการผลิต มีการบริหารจัดการร่วมกัน และรวมกันจำหน่ายโดยวิธีการสหกรณ์ ส่งเสริมการเกษตรแปลงใหญ่ให้มีตลาดรองรับ ภายใต้การบูรณาการของหน่วยงานภาครัฐและเอกชน ตั้งแต่การผลิตถึงการตลาด เป้าหมายดำเนินงานในปี 2560 ในพื้นที่ 76 จังหวัด 600 แปลง ดังนี้

1. แนะนำส่งเสริมการรวมกลุ่มโดยใช้วิธีการสหกรณ์ให้เกิดความเข้มแข็ง 596 แปลง (คิดเป็นร้อยละ 99.33 จากเป้าหมาย 600 แปลง)
2. จัดอบรมให้ความรู้เรื่องการบริหารจัดการในรูปแบบสหกรณ์เพื่อส่งเสริมให้เกิดการรวมกลุ่มที่เข้มแข็ง จำนวน 596 แปลง (กรมส่งเสริมการเกษตรแจ้งยกเลิก 3 แปลง) โดยจัดประชุมเพื่อเชื่อมโยงเครือข่ายทำแผนธุรกิจ และการจัดหาตลาดร่วมกันระหว่างภาครัฐ เกษตรกร สหกรณ์ และผู้ประกอบการแปลงที่ไม่ได้เป็นผู้จัดการแปลง จำนวน 469 ครั้ง 598 แปลง จำนวนผู้เข้าร่วมประชุมทั้งสิ้น 22,777 ราย จัดประชุมเพื่อเชื่อมโยงเครือข่ายทำแผนธุรกิจ และการจัดหาตลาดร่วมกันระหว่างภาครัฐ เกษตรกร สหกรณ์ และผู้ประกอบการแปลงที่เป็นผู้จัดการแปลง จำนวน 42 ครั้ง 23 แปลง จำนวนผู้เข้าร่วมประชุมทั้งสิ้น 1,925 ราย
3. ดำเนินการสำรวจความพร้อมของสหกรณ์ที่เข้าร่วมแปลงใหญ่เรียบร้อยแล้ว เป้าหมายสหกรณ์/กลุ่มเกษตรกรที่จะผลักดันให้เข้าสู่ระบบการส่งเสริมการเกษตรแบบแปลงใหญ่ จำนวน 360 แปลง เป็นแปลงใหญ่ในพื้นที่สหกรณ์ 297 แห่ง กลุ่มเกษตรกร 10 แห่ง พื้นที่รวม 456,887 ไร่ เกษตรกร 42,997 ราย โดยสินค้าแปลงใหญ่ จำนวน 10 ชนิด ได้แก่ ข้าว พืชไร่ ไม้ยืนต้น ไม้ผล ปศุสัตว์ ประมง ผัก หม่อนไหม แผลงเศรษฐกิจและนาเกลือ

#### ปัญหาอุปสรรคของการดำเนินงาน :

1. ในบางแปลงการอบรมอยู่ในช่วงเก็บเกี่ยวผลผลิต ทำให้ผู้เข้าอบรมไม่มีความพร้อม ในการจัดทำแผนการผลิตและแผนการตลาด
2. การรวมกลุ่มแปลงใหญ่บางแห่งยังไม่เข้มแข็งเนื่องจากเริ่มดำเนินการไม่นาน ต้องใช้ระยะเวลาในการส่งเสริมอย่างต่อเนื่อง
3. แปลงใหญ่บางพื้นที่ไม่มีสหกรณ์ที่ทำหน้าที่รวบรวมผลผลิตจากสมาชิก ประกอบกับสหกรณ์ที่พร้อมจะรับซื้อผลผลิตอยู่ห่างไกล ทำให้เกษตรกรยังไม่สามารถรวมกันขายผลผลิตได้ กรมจึงได้ประสานกับภาคเอกชน และหน่วยงานราชการในการจัดหาตรรับซื้อผลผลิตจากสมาชิกในแหล่งใกล้กับพื้นที่แปลงใหญ่
4. ผลผลิตขายได้ตามราคาตลาด ไม่สามารถขายได้ตามบันทึกข้อตกลง (MOU) ที่สูงกว่าราคาตลาด เนื่องจากคุณภาพไม่เป็นไปตามกำหนด เช่น ความชื้น สิ่งเจือปน



การจัดประชุมถ่ายทอดองค์ความรู้โครงการสร้างความเข้มแข็งของสหกรณ์ในพื้นที่การเกษตรแบบแปลงใหญ่ปี 2560 จังหวัดราชบุรี



การจัดประชุมถ่ายทอดองค์ความรู้โครงการสร้างความเข้มแข็งของสหกรณ์ในพื้นที่การเกษตรแบบแปลงใหญ่ปี 2560 จังหวัดอุทัยธานี

### ● โครงการศูนย์เรียนรู้การเพิ่มประสิทธิภาพการผลิตสินค้าเกษตร (ศพก. 882 ศูนย์ )

**วัตถุประสงค์ :** เพื่อสนับสนุนกิจกรรมของศูนย์เรียนรู้การเพิ่มประสิทธิภาพการผลิตสินค้าเกษตรตามภารกิจของกรมส่งเสริมสหกรณ์

เพื่อส่งเสริมให้เกษตรกรได้เรียนรู้การดำเนินกิจกรรมรวมกลุ่มรูปแบบสหกรณ์และนำไปสู่การปฏิบัติ

**เป้าหมาย :** สนับสนุนศูนย์เรียนรู้การเพิ่มประสิทธิภาพการผลิตสินค้าเกษตร (ศพก.) จำนวน 882 ศูนย์

**พื้นที่ดำเนินงาน :** ในพื้นที่ศูนย์เรียนรู้การเพิ่มประสิทธิภาพการผลิตสินค้าเกษตร (ศพก.) ตั้งอยู่ในแต่ละอำเภอทั่วประเทศจำนวน 882 ศูนย์

#### **ผลการดำเนินงาน :**

1. สนับสนุนวิทยากรถ่ายทอดความรู้เรื่องการสหกรณ์ การรวมกลุ่มแบบสหกรณ์ (ภายใต้หลักสูตรที่ ศพก. กำหนด) ผลการถ่ายทอดความรู้ให้เกษตรกรมีความรู้เรื่องการสหกรณ์ การรวมกลุ่มและการดำเนินกิจกรรมกลุ่มรูปแบบสหกรณ์ จำนวน 905 ศูนย์ จาก 882 ศูนย์ คิดเป็นร้อยละ 102.61 และมีจำนวนผู้เข้ารับการถ่ายทอดความรู้ 60,251 คน จาก 52,920 คน คิดเป็นร้อยละ 113.85
2. สนับสนุนการดำเนินกิจกรรมกลุ่มของเกษตรกรเพื่อสร้างเครือข่ายการผลิตและการตลาดสินค้าของกลุ่มเกษตรกรกับสหกรณ์ ผลจำนวนกลุ่มใน ศพก. ที่เข้าส่งเสริมแนะนำแล้ว จำนวน 646 แห่ง จากกลุ่มเป้าหมาย 531 แห่ง (โอนงบประมาณระหว่างปี ให้ จ.ภูเก็ต 1 กลุ่ม) คิดเป็นร้อยละ 121.66 และมีกลุ่มที่เกิดเครือข่ายความร่วมมือแล้ว จำนวน 153 เครือข่าย



3. การจัดฝึกอบรม “สร้างวิทยากรการสหกรณ์” ดำเนินการจัดอบรมเรียบร้อยแล้ว และมีเกษตรกรที่ผ่านการอบรม จำนวน 918 คน จากเป้าหมายทั้งหมด 882 คน คิดเป็นร้อยละ 104.08
4. สนับสนุนสื่อการเรียนรู้ด้านการสหกรณ์ ประจำ ศพก. 882 ศูนย์ ผลจัดทำสื่อการเรียนรู้ด้านการสหกรณ์ ตามมาตรฐานที่กำหนดสำหรับไว้ ศพก. จำนวน 882 ศูนย์ จาก 882 ศูนย์ คิดเป็นร้อยละ 100.00

**งบประมาณ :**

งบประมาณที่ได้รับจัดสรร ปี 2560		9,296,800	บาท
ผลเบิกจ่าย (ร้อยละ 98.13)		9,122,944	บาท
คงเหลือ (ร้อยละ 1.91)		173,856	บาท

**ผลลัพธ์**

**ผลลัพธ์เชิงปริมาณ :**

ศูนย์เรียนรู้การเพิ่มประสิทธิภาพการผลิตสินค้าเกษตร (ศพก.) ได้รับการเรียนรู้การสหกรณ์ การรวมกลุ่ม และการดำเนินกิจกรรมรวมกลุ่มรูปแบบสหกรณ์ จำนวน 882 ศูนย์ และ ศูนย์เรียนรู้การเพิ่มประสิทธิภาพการผลิตสินค้าเกษตร (ศพก.) มีการรวมกลุ่มและดำเนินกิจกรรมกลุ่มในรูปแบบสหกรณ์ จำนวน 531 ศูนย์

**ผลลัพธ์เชิงคุณภาพ :**

เกษตรกรสามารถนำความรู้และประสบการณ์ที่ได้รับไปปรับใช้ในการพัฒนาการบริหารจัดการกลุ่มให้มีความเข้มแข็ง เพื่อเป็นรากฐานของการพัฒนาชุมชนได้อย่างมั่นคงและยั่งยืน จำนวน 60,251 คน และเกิดเครือข่ายการผลิตและการตลาดผลิตภัณฑ์สินค้าของกลุ่มภายใต้ศูนย์เรียนรู้การเพิ่มประสิทธิภาพการผลิตสินค้าเกษตร จำนวน 360 เครือข่าย (ปรับจากเดิม 153 เครือข่าย)

**ปัญหา/อุปสรรค ในการดำเนินงาน และแนวทางแก้ไข :** ระยะเวลาการกำหนดแผนดำเนินการ ปัจจัยที่เกี่ยวข้องจากการบูรณาการของหลายหน่วยงานที่เกี่ยวข้อง และความพร้อมของเกษตรกรในแต่ละ ศพก. ควรประสานงานแผนบูรณาการกับสำนักงานเกษตรจังหวัด



สำนักงานสหกรณ์จังหวัดตรัง จัดฝึกอบรมเชิงปฏิบัติการถ่ายทอดความรู้ด้านการดำเนินกิจกรรมกลุ่มของเกษตรกร เพื่อให้ความรู้ด้านการรวมกลุ่มแบบสหกรณ์ และให้การสนับสนุนการรวมกลุ่มของเกษตรกรในพื้นที่ตามศักยภาพโดยการเชื่อมโยงกิจกรรมตามความเหมาะสมกับศูนย์การเรียนรู้เพื่อเป็นรากฐาน



สำนักงานสหกรณ์จังหวัดอุทัยธานี จัดการประชุมเชิงปฏิบัติการ ศูนย์เรียนรู้การเพิ่มประสิทธิภาพการผลิตสินค้าเกษตร (ศพก.) กิจกรรม สนับสนุนการดำเนินกิจกรรมกลุ่มเกษตรกรในพื้นที่ ศพก. เพื่อส่งเสริมให้เกษตรกรสามารถดำเนินกิจกรรมกลุ่มรูปแบบสหกรณ์ และนำไปสู่การปฏิบัติ

### ● โครงการส่งเสริมการปรับเปลี่ยนการเกษตรตามแผนที่ Agri - Map ในนิคมสหกรณ์

เพื่อเป็นโครงการนำร่องในการปรับเปลี่ยนการทำเกษตรของสมาชิกนิคมสหกรณ์ให้เหมาะสมกับพื้นที่ โดยสนับสนุนเงินกู้ยืมกองทุนพัฒนาสหกรณ์ให้สมาชิกกู้ยืมไปทำการผลิต ในปี 2560 มีเป้าหมายดำเนินการในพื้นที่ 46 นิคมสหกรณ์ 27 จังหวัด พื้นที่ 11,500 ไร่ โดยมีเกษตรกรสมาชิกสหกรณ์สมัครเข้าร่วมโครงการแล้วจำนวน 1,220 ราย ดำเนินการถ่ายทอดความรู้การปรับเปลี่ยนการผลิตในพื้นที่ไม่เหมาะสม เพื่อการเกษตรแบบผสมผสานแก่สมาชิกที่เข้าร่วมโครงการแล้ว จำนวน 610 ราย และสนับสนุนเงินกู้ยืมกองทุนพัฒนาสหกรณ์ 100 ล้านบาท แก่สหกรณ์ 38 แห่ง ในพื้นที่ 29 นิคมสหกรณ์ 23 จังหวัด เพื่อเป็นทุนให้สมาชิกกู้ยืมในการปรับเปลี่ยนการเกษตร

### ● โครงการขับเคลื่อนเกษตรอินทรีย์ในนิคมสหกรณ์

เพื่อส่งเสริม พัฒนาการความรู้ และการผลิตของสมาชิกสหกรณ์ภาคการเกษตรและกลุ่มเกษตรกรที่ได้รับการคัดเลือกไปสู่การตรวจรับรองการผลิตมาตรฐานกลุ่มเกษตรอินทรีย์ ตลอดจนสร้างโอกาสทางการตลาดให้สามารถมีช่องทางการจำหน่ายได้ทั้งในประเทศและต่างประเทศ รวมถึงเสริมสร้างความเข้มแข็งในกลุ่มเกษตรอินทรีย์ที่ได้ดำเนินการแล้วในปีงบประมาณ พ.ศ. 2559 ให้มีการพัฒนาเครือข่ายความร่วมมือด้านปัจจัยการผลิต การตลาดและการแลกเปลี่ยนองค์ความรู้ระหว่างกัน

ในปี 2560 มีเป้าหมายดำเนินการในพื้นที่นิคมสหกรณ์ จำนวน 36 แห่ง 22 จังหวัด สมาชิกเข้าร่วมโครงการนิคมละ 25 ราย รวมทั้งหมด 900 ราย พื้นที่ 4,500 ไร่ ซึ่งได้จัดทำฐานข้อมูลผู้เข้าร่วมเกษตรอินทรีย์ในพื้นที่นิคมสหกรณ์แล้ว และจัดอบรมเกษตรอินทรีย์เบื้องต้นแก่สมาชิกสหกรณ์ที่เข้าร่วมโครงการแล้ว 900 ราย พื้นที่ 4,500 ไร่ ตามเป้าหมาย ทั้งนี้ สมาชิกสหกรณ์ 900 ราย ที่เข้าร่วมโครงการ มีพื้นที่การผลิตรวม 4,452 ไร่ ทั้งนี้ เริ่มทำการผลิตสินค้าเกษตรปลอดภัย โดยเริ่มผลิตจากสมาชิกสหกรณ์ที่ผ่านการรับรอง GAP แล้ว 3 แห่ง คือ นิคมสหกรณ์ท่าช้าง นิคมสหกรณ์สะแกแก้ว และนิคมสหกรณ์ชะอำ



## ● **ธนาคารสินค้าเกษตร**

กรมส่งเสริมสหกรณ์ เป็นหน่วยงานหลักในการรับผิดชอบขับเคลื่อนนโยบายด้านธนาคารสินค้าเกษตร ร่วมกับคณะทำงานจากหน่วยงานต่างๆ โดยมีแผนงานธนาคารสินค้าเกษตร จำนวน 3 มาตรการ คือ

มาตรการที่ 1 เพิ่มขีดความสามารถธนาคารสินค้าเกษตร (กลุ่มเดิม)

มาตรการที่ 2 ขยายผลการจัดตั้งธนาคารสินค้าเกษตรเพื่อชุมชนตามความพร้อม (รายใหม่)

มาตรการที่ 3 จัดตั้งธนาคารสินค้าเกษตรในสถาบันเกษตรกร

โดยในปี 2560 กรมส่งเสริมสหกรณ์ มีเป้าหมายดำเนินงานธนาคารสินค้าเกษตร 2 ประเภท ได้แก่ ธนาคารข้าวในสถาบันเกษตรกร 31 แห่ง และธนาคารโคนมทดแทนฝูง 8 แห่ง เพื่อช่วยบรรเทาความเดือดร้อนของสมาชิกสถาบันเกษตรกรและคนในชุมชนเป็นหลัก กรณีที่ไม่มีเงินทุนหรือต้องกู้ยืมเงินในอัตราดอกเบี้ยสูงอาจไม่สามารถชำระหนี้ได้ โดยการรับฝาก ถอน ให้ยืม หรือแลกเปลี่ยนสินค้าเกษตร ซึ่งได้ดำเนินการจัดตั้งธนาคารสินค้าเกษตรทั้ง 2 ประเภทได้ตามเป้าหมายแล้ว โดยมีผลการดำเนินงาน ดังนี้

1. ธนาคารข้าวในสถาบันเกษตรกร
2. ธนาคารโคนมทดแทนฝูง

### ➤ **ธนาคารข้าวในสถาบันเกษตรกร**

**วัตถุประสงค์ :** สนับสนุนสหกรณ์ดำเนินงานในรูปแบบของธนาคารสินค้าเกษตร เพื่อช่วยเหลือเกษตรกรจัดหาแลกเปลี่ยนสินค้าเกษตร

**เป้าหมาย :** พื้นที่ดำเนินการ : 32 จังหวัด

- |   |                   |
|---|-------------------|
| 1. สหกรณ์การเกษตรเกษตรวิสัย               | จังหวัดร้อยเอ็ด   |
| 2. สหกรณ์การเกษตรเมืองร้อยเอ็ด จำกัด      | จังหวัดร้อยเอ็ด   |
| 3. สหกรณ์การเกษตรพิมาย จำกัด              | จังหวัดนครราชสีมา |
| 4. สหกรณ์การเกษตรบ้านลาด จำกัด            | จังหวัดเพชรบุรี   |
| 5. สหกรณ์การเกษตรปราสาท จำกัด             | จังหวัดสุรินทร์   |
| 6. สหกรณ์การเกษตรพร้าว จำกัด              | จังหวัดเชียงใหม่  |
| 7. สหกรณ์การเกษตรดอนเจดีย์ จำกัด          | จังหวัดสุพรรณบุรี |
| 8. สหกรณ์การเกษตรบ้านหลวง จำกัด           | จังหวัดน่าน       |
| 9. สหกรณ์การเกษตรสันติสุข จำกัด           | จังหวัดน่าน       |
| 10. สหกรณ์การเกษตรศุภนิมิตหนองยายดา จำกัด | จังหวัดอุทัยธานี  |
| 11. สหกรณ์นิคมลานสัก จำกัด                | จังหวัดอุทัยธานี  |
| 12. สหกรณ์นิคมแม่ระมาด จำกัด              | จังหวัดตาก        |
| 13. สหกรณ์การเกษตรทมาลาไสย จำกัด          | จังหวัดกาฬสินธุ์  |
| 14. สหกรณ์การเกษตรเมืองชัยนาท จำกัด       | จังหวัดชัยนาท     |
| 15. สหกรณ์การเกษตรเกษตรสมบูรณ์ จำกัด      | จังหวัดชัยภูมิ    |
| 16. สหกรณ์การเกษตรพรหมพิราม จำกัด         | จังหวัดพิษณุโลก   |



17. สหกรณ์การเกษตรจันทบุรี จำกัด	จังหวัดพะเยา
18. ชุมนุมสหกรณ์การเกษตรบุรีรัมย์ จำกัด	จังหวัดบุรีรัมย์
19. สหกรณ์การเกษตรเมืองลับแล จำกัด	จังหวัดอุตรดิตถ์
20. สหกรณ์นิคมหนองบัว จำกัด	จังหวัดสุโขทัย
21. สหกรณ์การเกษตรเมืองลำพูน จำกัด	จังหวัดลำพูน
22. สหกรณ์การเกษตรเพื่อการตลาดลูกค้า ธกส.ศรีสะเกษ จำกัด	จังหวัดศรีสะเกษ
23. สหกรณ์การเกษตรกันทรลักษณ์ จำกัด	จังหวัดศรีสะเกษ
24. สหกรณ์การเกษตรลำลูกกา จำกัด	จังหวัดปทุมธานี
25. สหกรณ์นิคมห้างฉัตร จำกัด	จังหวัดลำปาง
26. สหกรณ์การเกษตรหางาวต๊อบเต่า จำกัด	จังหวัดเชียงราย
27. สหกรณ์การเกษตรท่าเรือ จำกัด	จังหวัดพระนครศรีอยุธยา
28. สหกรณ์การเกษตรเมืองพิจิตร จำกัด	จังหวัดพิจิตร
29. สหกรณ์การเกษตรเพชรบูรณ์ จำกัด	จังหวัดเพชรบูรณ์
30. สหกรณ์การเกษตรเขตจัดรูปที่ดินพอกใหญ่ จำกัด	จังหวัดสกลนคร
31. สหกรณ์การเกษตรม่วงสามสิบ จำกัด	จังหวัดอุบลราชธานี
32. สหกรณ์การเกษตรบอร์ปือ จำกัด	จังหวัดมหาสารคาม

**ผลการดำเนินงาน :**

- จัดตั้งธนาคารข้าวในสถาบันเกษตรกร 31 แห่ง โดยจังหวัดมหาสารคาม ขอเปลี่ยนแปลงการดำเนินการธนาคารข้าวในสถาบันเกษตรกรเป็นการดำเนินการส่งเสริมรูปแบบธนาคารโคนมทดแทนฝูง โดยเปลี่ยนเป้าหมายจากสหกรณ์บอร์ปือ จำกัด เป็นสหกรณ์โคนมโคกก่อ จำกัด
- สมาชิกสมัครเข้าร่วมโครงการธนาคารข้าวในสถาบันเกษตรกร 8,623 ราย
- สมาชิกธนาคารข้าวในสถาบันเกษตรกรใช้บริการธนาคารข้าว 7,889 ราย
- สมาชิกฝากข้าวเปลือกไว้กับธนาคาร 12,084.96 ตัน มูลค่า 15,442,382.80 บาท
- สมาชิกยืมปัจจัยการผลิตมูลค่า 26,452,181 บาท
- สมาชิกยืมสินค้าอุปโภคบริโภคมูลค่า 22,549,014 บาท

**งบประมาณ :**

งบประมาณที่ได้รับจัดสรร ปี 2560	2,807,120 บาท
ผลเบิกจ่าย ร้อยละ 100	2,807,120 บาท
คงเหลือ	0 บาท

**ผลลัพธ์**

**ผลลัพธ์เชิงปริมาณ :** จัดตั้งธนาคารข้าวในสถาบันเกษตรกร 31 แห่ง และสมาชิกได้ประโยชน์ 7,889 ราย

**ผลลัพธ์เชิงคุณภาพ :** สมาชิกสามารถลดต้นทุนจากดอกเบี้ยเงินกู้ร้อยละ 5

**ปัญหา/อุปสรรค :** รูปแบบการดำเนินงานธนาคารข้าวในสถาบันเกษตรกรบางกิจกรรมซ้ำซ้อนกับธุรกิจเดิมของสหกรณ์และต้องใช้เงินทุนของสหกรณ์ในการดำเนินการ ซึ่งติดปัญหาเรื่องสภาพคล่องของสหกรณ์



**แนวทางแก้ไข :** ปรับเปลี่ยนรูปแบบการดำเนินงานธนาคารข้าวสถาบันเกษตรกรให้มีความเหมาะสมกับบริบทของสหกรณ์ไม่มีความซ้ำซ้อนและไม่กระทบกับเงินทุนของสหกรณ์มากนัก

➤ **ธนาคารโคนมทดแทนฝูง**

**วัตถุประสงค์ :** เพื่อลดต้นทุนการเลี้ยงโคนมในฟาร์มสมาชิกของสหกรณ์โคนม ด้วยการเพิ่มประสิทธิภาพการผลิตในฟาร์มให้กับสมาชิก โดย

- สหกรณ์จะดำเนินการก่อสร้างโรงเรือนเป็นฟาร์มกลาง และโรงเก็บอาหารสัตว์สหกรณ์
- สหกรณ์จะรับซื้อลูกโคหย่านมน้ำเหลือง อายุตั้งแต่ 3-6 เดือนขึ้นไป จากสมาชิกมาเลี้ยงดูให้ลูกโคเจริญเติบโตตามเกณฑ์ของโคทุกระดับอายุที่ฟาร์มกลางของสหกรณ์
- จนเป็นโคสาวมีความสมบูรณ์พันธุ์ พร้อมผสมเทียมเป็นโคสาวท้อง อายุเฉลี่ย 16-18 เดือนหรือน้ำหนัก 350 กิโลกรัม เมื่อผสมติดแล้ว สหกรณ์จะเลี้ยงโคสาวท้องต่อไปอีก 7 เดือนและให้สมาชิกเจ้าของโคสาวหรือสมาชิกที่มีความต้องการมารับซื้อจากสหกรณ์ไปเลี้ยงต่ออีก 2 เดือน จนเป็นแม่โคสาวรีดนมทดแทนฝูงในฟาร์มของเกษตรกรที่ให้ผลผลิตและสร้างรายได้ต่อไป

**ผลการดำเนินงาน** เป้าหมายของการจัดตั้งธนาคารโคนมทดแทน แบ่งเป็น

**ปี 2559** เพิ่มขีดความสามารถธนาคารโคนมทดแทนฝูง (ขยายผลกลุ่มเดิม) จำนวน 3 แห่ง ได้แก่

- 1) สหกรณ์โคนมผาดตั้ง จำกัด จ.เชียงใหม่
- 2) สหกรณ์โคนมพิมาย จำกัด จ.นครราชสีมา
- 3) สหกรณ์โคนมพัทลุง จำกัด จ.พัทลุง

**ปี 2560** ขยายผลการจัดตั้งธนาคารโคนมทดแทนฝูง อีกจำนวน 5 แห่ง ได้แก่

- 1) สหกรณ์โคนมบ้านบึง จำกัด จ.ชลบุรี
- 2) สหกรณ์โคนมการเกษตรไชยปราการ จำกัด จ.เชียงใหม่
- 3) ชุมชนสหกรณ์โคนมภาคใต้และตะวันตก จำกัด จ.ประจวบคีรีขันธ์
- 4) สหกรณ์โคนมลำพูน จำกัด จ.ลำพูน
- 5) สหกรณ์โคนมขอนแก่น จำกัด จ.ขอนแก่น

- สมาชิกได้รับประโยชน์จากโครงการนี้ รวม 492 ราย
- สหกรณ์มีการรับซื้อลูกโคเพศเมียจากเกษตรกรสมาชิกเข้าสู่ฟาร์มกลางของสหกรณ์ รวม 1,236 ตัว

**งบประมาณ :**

งบประมาณที่ได้รับจัดสรร ปี 2560	691,480	บาท
ผลเบิกจ่าย	691,480	บาท
คงเหลือ	0	บาท





### ผลลัพธ์

#### ผลลัพธ์เชิงปริมาณ :

- สมาชิกได้รับประโยชน์จากโครงการนี้ รวม 492 ราย (จังหวัดมหาสารคาม จำนวน 32 ราย)
- สหกรณ์มีการรับซื้อลูกโคเพศเมียจากเกษตรกรสมาชิกเข้าสู่ฟาร์มกลางของสหกรณ์ รวม 1,236 ตัว (จังหวัดมหาสารคาม จำนวน 32 ตัว)
- โคที่เกษตรกรนำมาเข้าโครงการนี้ มีอัตราการผสมเทียมติดเร็วขึ้น เฉลี่ยประมาณ 3-5 เดือนและโคสาวท้องที่ซื้อจากสหกรณ์ จะให้ผลผลิตเพิ่มขึ้น เฉลี่ย 1-3 กก./ตัว/วัน (คิดเป็นมูลค่าประมาณ 525-1,575 บาท/ตัว/เดือน คิดจากค่าราคากลาง 17.5 บาท) เนื่องจากได้รับการดูแลถูกต้องตามหลักวิชาการ ทำให้เกษตรกรสมาชิกมีรายได้เร็วขึ้นและเพิ่มขึ้น

#### ผลลัพธ์เชิงคุณภาพ :

- เกษตรกรสามารถลดค่าใช้จ่ายในการรับภาระการเลี้ยงดูลูกโค ซึ่งเมื่อเข้าสู่ฟาร์มกลางของสหกรณ์ลูกโคของเกษตรกรสมาชิกจะได้รับการดูแลตามหลักวิชาการ ทำให้มีอัตราการเจริญเติบโตและสมบูรณ์พันธุ์ส่งผลให้เพิ่มโอกาสในการผสมเทียมติดเร็วขึ้น (เกษตรกรมีรายได้จากการรีดนมเร็วขึ้น)
- โคได้รับการดูแลถูกต้องตามหลักวิชาการ จะส่งผลให้โคสาวให้ผลผลิตเพิ่มขึ้น เฉลี่ย 1-3 กก./ตัว/วัน
- เมื่อเกษตรกรนำลูกโคที่ยังไม่ให้ผลผลิตเข้าสู่ธนาคาร สมาชิกจะมีเวลาในการดูแลโคในฟาร์มของตนเองได้อย่างเต็มที่และทั่วถึง ส่งผลต่อความสมบูรณ์ของโค
- เมื่อเกษตรกรนำลูกโคที่ยังไม่ให้ผลผลิตเข้าสู่ธนาคาร สมาชิกจะมีเวลาในการดูแลโคในฟาร์มของตนเองได้อย่างเต็มที่และทั่วถึง ส่งผลต่อความสมบูรณ์ของโค

#### ปัญหาและอุปสรรค ในการดำเนินงานและแนวทางแก้ไข :

การดำเนินงานโครงการ ฯ หน่วยงานที่เกี่ยวข้องยังไม่ได้ทำความเข้าใจในการดำเนินงานโครงการเป็นไปตามแนวทางเดียวกัน เห็นควรประชุมซักซ้อมทำความเข้าใจให้ปฏิบัติแนวเดียวกัน

### ● **โครงการสนับสนุนเงินทุนเพื่อสร้างระบบน้ำในไร่นาของสมาชิกสถาบันเกษตรกร**

เพื่อลดความเสี่ยงจากการขาดแคลนน้ำในการทำเกษตรกรรม และส่งเสริมการจัดระบบไร่นาเกษตรกรให้มีความยั่งยืน มีแหล่งน้ำในฟาร์มของตนเอง ลดการพึ่งพาน้ำจากระบบชลประทานและแหล่งน้ำธรรมชาติ โดยในปี 2560 กรมส่งเสริมสหกรณ์ได้รับวงเงินกองทุนสงเคราะห์เกษตรกร จำนวน 300 ล้านบาท เป้าหมายดำเนินการในสหกรณ์/กลุ่มเกษตรกรในพื้นที่ 64 จังหวัด จำนวน 100 แห่ง สมาชิก 6,000 ราย ซึ่งดำเนินการอนุมัติเงินกู้ให้กับสมาชิกสหกรณ์/กลุ่มเกษตรกรแล้ว 365 แห่ง สมาชิก 5,393 ราย เป็นเงิน 247.7268 ล้านบาท โดยสมาชิกที่ได้รับเงินกู้ได้นำไปขุดสระเก็บกักน้ำ จำนวน 1,727 ราย เจาะบ่อบาดาล จำนวน 2,589 ราย และจัดหาอุปกรณ์ จำนวน 1,076 ราย มีพื้นที่ได้รับประโยชน์รวม 53,930 ไร่



## ● เกษตรทฤษฎีใหม่

### วัตถุประสงค์ :

- 1) เพื่อถวายเป็นพระราชกุศลแด่พระบาทสมเด็จพระปรมินทรมหาภูมิพลอดุลยเดชและรำลึกในพระมหากรุณาธิคุณอันหาที่สุดไม่ได้ ที่ทรงมีต่อปวงชนชาวไทย
- 2) เพื่อสนับสนุนให้เกษตรกรนำแนวทางทฤษฎีใหม่มาปรับใช้ในการดำเนินกิจกรรมทางการเกษตรในพื้นที่ของตนเองตามความเหมาะสม
- 3) เพื่อให้เกษตรกรมีคุณภาพชีวิตดีขึ้น มีรายได้เสริมและลดรายจ่ายในครัวเรือนลงได้

เป้าหมาย/พื้นที่ดำเนินงาน : พื้นที่ 73 จังหวัด จำนวนเกษตรกร 5,406 ราย

### ผลการดำเนินงาน :

- 1) สสำรวจเกษตรกรที่มีความพร้อมและความตั้งใจที่จะเข้าร่วมโครงการเพื่อถวายเป็นพระราชกุศลแด่พระบาทสมเด็จพระปรมินทรมหาภูมิพลอดุลยเดช ตามเป้าหมายที่รับผิดชอบ จำนวน 5,406 ราย
- 2) จัดทำฐานข้อมูลเกษตรกรแต่ละรายที่สำนักงานสหกรณ์จังหวัดรับผิดชอบผ่าน Application online ของกระทรวงฯ ให้ถูกต้องครบถ้วนทุกช่องข้อมูลของเกษตรกรที่รับผิดชอบ จำนวน 5,406 ราย
- 3) ประสานงานกับหน่วยงานของรัฐที่เกี่ยวข้อง ประชาชน เกษตรกรต้นแบบ เอกชน สถาบันการศึกษา เพื่อแนะนำ ช่วยเหลือ ดูแลเกษตรกรเป้าหมายที่รับผิดชอบให้สามารถดำเนินโครงการทฤษฎีใหม่จนประสบผลสำเร็จ พร้อมทั้งรักษาจำนวนเป้าหมายเกษตรกรที่รับผิดชอบให้ครบตลอดโครงการ
- 4) ดำเนินการตาม Road Map โครงการฯ ข้อสั่งการของกระทรวงเกษตรและสหกรณ์ คณะกรรมการบริหารเกษตรทฤษฎีใหม่ คณะกรรมการขับเคลื่อนนโยบายกระทรวงเกษตรและสหกรณ์แบบเบ็ดเสร็จ (SC) และกรมส่งเสริมสหกรณ์ ให้ถูกต้องครบถ้วนและเป็นไปตามกำหนดเวลา
- 5) นำเกษตรกรที่สำนักงานสหกรณ์จังหวัดรับผิดชอบทัศนศึกษาตัวอย่างเกษตรทฤษฎีใหม่ เป้าหมาย 5,406 ราย
- 6) ประชุมเชิงปฏิบัติการ ให้ความรู้ ติดตาม ตรวจสอบ และแนะนำให้ความช่วยเหลือเกษตรกรเป้าหมาย เพื่อให้สามารถดำเนินกิจกรรมเกษตรทฤษฎีใหม่ได้อย่างยั่งยืน จำนวน 5,406 ราย
- 7) ติดตามประเมินผลโครงการและรายงานผล
  - ประเมินผลและรายงานผล อย่างน้อยเดือนละ 1 ครั้ง
  - รายงานผลตามข้อสั่งการของคณะกรรมการฯ ให้ถูกต้องครบถ้วนและเป็นไปตามกำหนดเวลา

### งบประมาณ :

งบประมาณที่ได้รับจัดสรร ปี 2560	2,754,250 บาท
ผลเบิกจ่าย (ร้อยละ100)	2,754,250 บาท
ค่าใช้จ่ายในการแนะนำ ส่งเสริม ติดตามให้เกษตรกรดำเนินการตามโครงการ	576,000 บาท
ค่าใช้จ่ายในการประชุมเชิงปฏิบัติการ จำนวน 5,406 รายๆ ละ 250 บาท	1,351,500 บาท
ค่าใช้จ่ายในการนำเกษตรกรเป้าหมายทัศนศึกษาในพื้นที่ตัวอย่างเกษตรทฤษฎีใหม่ 5,406 ราย	826,050 บาท



### ผลลัพธ์

**ผลลัพธ์เชิงปริมาณ :** สำนักงานสหกรณ์จังหวัดให้การแนะนำส่งเสริมเกษตรกรทฤษฎีใหม่แก่เกษตรกรเป้าหมายตามขั้นตอนและวิธีการที่รับผิดชอบ เป้าหมายรวมทั้งประเทศจำนวน 5,406 ราย

**ผลลัพธ์เชิงคุณภาพ :** เกษตรกรได้รับความรู้ สามารถปรับเปลี่ยนแนวความคิดและรูปแบบในการทำการเกษตรได้อย่างมีประสิทธิภาพ มีรายได้เพิ่มขึ้น ลดค่าใช้จ่ายรายวัน สามารถพึ่งตนเองในการดำรงชีพประจำวันได้อย่างยั่งยืน

### ปัญหา/อุปสรรค :

1. ในช่วงฤดูฝน ส่งผลให้พืชผักได้รับความเสียหายผลผลิตไม่ดีเท่าที่ควร บางพื้นที่น้ำท่วมทำให้การเข้าไปติดตามเยี่ยมเยียนได้ไม่บ่อย
2. เกษตรกรมีเวลาจำกัด เวลาว่างจะไม่ตรงกับเจ้าหน้าที่ ไม่ค่อยจัดทำบัญชี ขาดเงินทุน ขาดความรู้ในกิจกรรม

### แนวทางแก้ไข :

1. แนะนำ สร้างความเข้าใจให้เกษตรกรนำหลักทฤษฎีใหม่ไปปรับใช้ในพื้นที่ ประชาสัมพันธ์ ชี้แจงให้มากขึ้น
2. จัดเจ้าหน้าที่ไปให้คำแนะนำปรึกษาแก่เกษตรกรพร้อมๆ กัน
3. ใช้การติดต่อสื่อสารในช่องทางอื่น



ตรวจเยี่ยม แนะนำเกษตรกรในพื้นที่

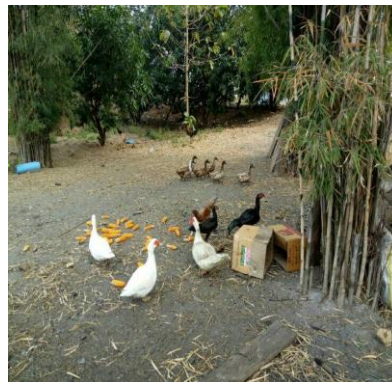

ให้การศึกษอบรมแก่เกษตรกรและศึกษา ดูงานในพื้นที่ตัวอย่าง



## ● ตลาดสินค้าเกษตร

### วัตถุประสงค์ :

1. เพื่อพัฒนาและยกระดับตลาดเกษตรกรรมระดับชุมชนเป็นตลาดสินค้าเกษตรถาวร
2. เพื่อเสริมสร้างองค์ความรู้ด้านการบริหารจัดการตลาดสินค้าเกษตรแก่ข้าราชการคณะกรรมการฝ่ายจัดการสหกรณ์และผู้เกี่ยวข้อง
3. เพื่อพัฒนาเสริมสร้างความรู้ความเข้าใจในการผลิตสินค้าเกษตรปลอดภัย

### เป้าหมาย :

1. สำนักงานสหกรณ์จังหวัด นิคมสหกรณ์ ศูนย์สาธิตสหกรณ์โครงการหุบกะพง
2. สหกรณ์ที่ดำเนินงานตลาดสินค้าเกษตร

### พื้นที่ดำเนินงาน : พัฒนาตลาดสินค้าเกษตร ระยะที่ 1 จำนวน 13 แห่ง

จำแนกการดำเนินงานของกลุ่มเป้าหมาย 13 แห่ง เป็น 3 กลุ่ม ดังนี้

กลุ่มที่ 1 ตลาดกลางสินค้าเกษตร ดำเนินการในรูปแบบตลาดค้าส่งพืชผลการเกษตรขนาดใหญ่

- 1) สหกรณ์การเกษตรท่ายาง จำกัด จังหวัดเพชรบุรี

กลุ่มที่ 2 ตลาดสินค้าเกษตรในพื้นที่ราชการ มี 3 แห่ง คือ

- 1) ตลาดนัดชุมชนในศูนย์สาธิตสหกรณ์โครงการหุบกะพง จังหวัดเพชรบุรี
- 2) ตลาดนัดชุมชนและตลาดขายส่ง นิคมสหกรณ์สระแก้ว จังหวัดสระแก้ว
- 3) ตลาดสินค้าเกษตรนิคมสหกรณ์ท่าฉาง จังหวัดสุราษฎร์ธานี

กลุ่มที่ 3 ตลาดสินค้าเกษตรในพื้นที่สหกรณ์ มี 9 แห่ง คือ

- 1) สหกรณ์การเกษตรบ้านลาด จำกัด จังหวัดเพชรบุรี
- 2) สหกรณ์นิคมศรีสำโรง จำกัด จังหวัดสุโขทัย
- 3) สหกรณ์นิคมแคนดง จำกัด จังหวัดบุรีรัมย์
- 4) สหกรณ์การเกษตรสบปราบ จำกัด จังหวัดลำปาง
- 5) สหกรณ์การเกษตรเมืองลับแล จำกัด จังหวัดอุตรดิตถ์
- 6) สหกรณ์การเกษตรลำพระเพลิง จำกัด จังหวัดนครราชสีมา
- 7) สหกรณ์การเกษตรแม่จัน จำกัด จังหวัดเชียงราย
- 8) สหกรณ์การเกษตรเมืองสุราษฎร์ธานี จำกัด จังหวัดสุราษฎร์ธานี
- 9) สหกรณ์การเกษตรเมืองนครนายก จำกัด จังหวัดนครนายก



**ผลการดำเนินงาน :**

โครงการ/กิจกรรม	งบประมาณ ปี 2560		รายละเอียด	ผลการดำเนินงาน	
	แผน (แห่ง)	ผล (แห่ง)		ผลงาน (output)	ผลสัมฤทธิ์ (outcome)
1. ศึกษา วิเคราะห์ เพื่อพัฒนาศักยภาพการดำเนินงานตลาดสินค้าเกษตร	13	13	ศึกษา วิเคราะห์ การดำเนินงานของตลาดสินค้าเกษตรที่มีอยู่เพื่อประเมินศักยภาพในเบื้องต้น เช่น ด้านสถานที่ อาคาร ผู้ซื้อ ผู้ขาย ผู้ผลิตสินค้า ชนิดและปริมาณสินค้า ความต่อเนื่องในการผลิตตลอดจนการบริหารจัดการตลาด	สหกรณ์จัดการประชุมเพื่อศึกษา วิเคราะห์ พัฒนาศักยภาพการดำเนินงานตลาดสินค้าเกษตร	สหกรณ์ได้ข้อมูลเบื้องต้นได้แก่ สถานที่ อาคาร ผู้ซื้อ ผู้ขาย ผู้ผลิตสินค้า ชนิดและปริมาณสินค้า
2. จัดทำแผนการดำเนินงานตลาดสินค้าเกษตร	13	13	นำข้อมูลจากการวิเคราะห์การดำเนินงานมาจัดทำแผนแต่ละด้าน โดยระบุ สภาพ ปัญหา แผนการดำเนินงาน ระยะเวลา และงบประมาณ	มีการจัดทำแผนการดำเนินงาน เพื่อพัฒนาศักยภาพตลาดสินค้าเกษตร	สหกรณ์ 13 แห่ง มีแผนการดำเนินงาน
3. ส่งเสริมแนะนำสนับสนุนการดำเนินงานตลาดสินค้าเกษตร	13	13	ดำเนินการตามแผนที่กำหนดให้ครอบคลุมทุกด้าน เพื่อให้สามารถดำเนินการตลาดสินค้าเกษตรได้อย่างมีประสิทธิภาพ	แนะนำสหกรณ์ในการดำเนินงานตลาดสินค้าเกษตร	สหกรณ์มีการจัดทำแผนการดำเนินงานตลาดสินค้าเกษตร
4. ดำเนินการประชุมและฝึกอบรมกลุ่มผู้ผลิตสินค้าปลอดภัยและตลาดสินค้าเกษตร	13 แห่ง 390 ราย	13 แห่ง 390 ราย	ดำเนินการประชุมและฝึกอบรมกลุ่มผู้ผลิตสินค้าปลอดภัยและการตลาดสินค้าเกษตร ประชุมสมาชิกที่เข้าร่วมโครงการเพื่อรับทราบนโยบายและแผนการดำเนินงานตลาดสินค้าเกษตรของสหกรณ์	กลุ่มผู้ผลิตได้รับความรู้การผลิตสินค้าปลอดภัยและตลาดสินค้าเกษตร จำนวน 390 ราย	เกษตรกรสามารถนำความรู้ไปผลิตสินค้าปลอดภัย
5. การซ่อมแซมจัดหาอุปกรณ์ปรับปรุงสถานที่ (ดำเนินการในสถานที่ราชการ)	3	3	ซ่อมแซม ปรับปรุง จัดหาอุปกรณ์ เพื่อปรับปรุงสถานที่ ตลาดสินค้าเกษตร	สหกรณ์จัดหาอุปกรณ์ซ่อมแซม เช่น แผงวางสินค้า ปรับปรุงโครงสร้างพื้นฐานให้แข็งแรง	มีตลาดสินค้าเกษตร ให้เกษตรกรนำสินค้าไปจำหน่าย
6. จัดกิจกรรมการตลาด (Event Marketing) ประชาสัมพันธ์ สนับสนุนการดำเนินงานตลาดสินค้าเกษตร	13	13	จัดโครงการจัดกิจกรรมส่งเสริมการตลาด “ตลาดสินค้าเกษตร เพื่อเกษตรกร เพื่อชุมชน”	สหกรณ์จัดกิจกรรมการตลาดเพื่อสร้างการรับรู้แก่ชุมชน	



**งบประมาณ :**

รายจ่ายประจำปีงบประมาณ พ.ศ. 2560 (รวมทั้งส่วนกลางและภูมิภาค)	2,392,000	บาท
กิจกรรมหลักส่งเสริมและพัฒนาสหกรณ์และกลุ่มเกษตรกรสู่ความเข้มแข็ง	1,742,000	บาท
ส่วนกลาง : ค่าใช้จ่ายในการปฏิบัติงานเจ้าหน้าที่	63,200	บาท
ส่วนภูมิภาค : ค่าใช้จ่ายในการปฏิบัติงานเจ้าหน้าที่	228,800	บาท
ค่าใช้จ่ายในการประชุมและฝึกอบรม	1,300,000	บาท
ค่าใช้จ่ายอื่นๆ (เช่น ค่าวัสดุฯลฯ )	150,000	บาท
กิจกรรมการจัดงาน“ตลาดสินค้าเกษตร เพื่อเกษตรกร เพื่อชุมชน”	650,000	บาท

งบประมาณ	รายการ	งบที่ได้รับ (บาท)	ผลการ เบิกจ่าย(บาท)	ร้อยละ	คงเหลือ	ร้อยละ
ส่วนกลาง	1. ค่าใช้จ่ายการปฏิบัติงานเจ้าหน้าที่	63,200	63,200	100	0	-
ส่วนภูมิภาค	1. ค่าใช้จ่ายปฏิบัติงานเจ้าหน้าที่ (13 แห่ง)	228,800	228,800	100	0	-
	2. ค่าใช้จ่ายประชุมและฝึกอบรม (13 แห่ง)	1,300,000	1,300,000	100	0	-
	3. ค่าใช้จ่ายอื่นๆ (เช่น ค่าวัสดุ ฯลฯ) (3 แห่ง)	150,000	150,000	100	0	-
	4. กิจกรรมจัดงานมหกรรมสินค้า (13 แห่ง)	650,000	650,000	100	0	-
รวม		2,392,000	2,392,000	100	0	-

หมายเหตุ งบประมาณจากแผนงานพื้นฐานด้านการสร้างความสามารถในการแข่งขันของประเทศ ผลผลิตสหกรณ์และกลุ่มเกษตรกร ได้รับการพัฒนาสู่ความเข้มแข็ง

**ผลลัพธ์**

**ผลลัพธ์เชิงปริมาณ :**

- 1) มีการจัดตั้งตลาดสินค้าเกษตรจำนวน 13 แห่ง
- 2) มีเกษตรกรได้รับประโยชน์จากตลาดสินค้าเกษตร 3,432 คน
- 3) เกษตรกรมีรายได้เพิ่มขึ้นจากการนำสินค้าเกษตรมาจำหน่ายในตลาดโดยไม่ผ่านคนกลาง 3,432 คน
- 4) พัฒนาเกษตรกรสู่การเป็นผู้ประกอบการ จำนวน 260 ราย
- 5) ยอดขายเฉลี่ย 316.1 ล้านบาท/ปี



### ผลลัพธ์เชิงคุณภาพ :

- 1) เกษตรกร สมาชิกสหกรณ์มีตลาดสินค้าเกษตรเป็นสถานที่ถาวรจำหน่ายผลผลิต จำหน่ายได้ในราคา ยุติธรรม
- 2) สหกรณ์มีการพัฒนาการบริหารจัดการตลาดสินค้าเกษตรอย่างเป็นระบบ
- 3) เกษตรกร สมาชิกมีช่องทางการตลาดสินค้าเกษตรที่มีมาตรฐาน มีรายได้เพิ่มขึ้น
- 4) เกษตรกรผู้ผลิตและผู้บริโภคสินค้าเกษตรปลอดภัยมีคุณภาพชีวิตที่ดีขึ้น

### ปัญหา/อุปสรรค ในการดำเนินงาน :

- 1) สหกรณ์ขาดโครงสร้างพื้นฐาน
- 2) ผู้ผลิตน้อย/สินค้าไม่มีความหลากหลาย
- 3) ราคาสินค้าเกษตรไม่แน่นอน
- 4) การประชาสัมพันธ์ยังไม่ทั่วถึง
- 5) การบูรณาการของหน่วยงาน

### แนวทางการแก้ไข :

- 1) สนับสนุนและพัฒนาโครงสร้างพื้นฐานให้เป็นตลาดถาวร
- 2) สนับสนุนการดำเนินงานตามศักยภาพ
- 3) ยกกระดับคุณภาพมาตรฐานสินค้า /สร้างมูลค่าเพิ่มสินค้าเกษตร
- 4) ประชาสัมพันธ์อย่างทั่วถึง
- 5) บูรณาการหน่วยงานต่างๆ ในการพัฒนาด้านการผลิต การรับรองมาตรฐาน การตลาดและการท่องเที่ยว

### การซ่อมแซม ปรับปรุง จัดหาอุปกรณ์ เพื่อปรับปรุงสถานที่ (ดำเนินการในสถานที่ราชการ)



นิคมสหกรณ์สระแก้ว จังหวัดสระแก้ว



นิคมสหกรณ์สหกรณ์ท่าช้าง จังหวัดสุราษฎร์ธานี ดำเนินการประชุมและฝึกอบรมกลุ่มผู้ผลิตสินค้าปลอดภัยและตลาดสินค้าเกษตรชุมชน จำนวน 30 ราย เพื่อให้สมาชิกที่เข้าร่วมโครงการรับทราบนโยบายและแผนการดำเนินงานตลาด



นิคมสหกรณ์ท่าช้าง จังหวัดสุราษฎร์ธานี

การโครงการจัดกิจกรรมส่งเสริมการตลาด “ตลาดสินค้าเกษตร เพื่อเกษตรกร เพื่อชุมชน”



สหกรณ์การเกษตรเมืองลับแล จำกัด จังหวัด อุตรดิตถ์





วันที่ 9 มิ.ย.60 พลเอกฉัตรชัย สาริกัลยะ รัฐมนตรีว่าการกระทรวงเกษตรและสหกรณ์ ลงพื้นที่จังหวัดอุดรดิตถ์ เพื่อรับฟังบรรยายสรุปผลการดำเนินงานของสหกรณ์เมืองลับแล จำกัด ผลการดำเนินงานตามนโยบายกระทรวงเกษตรฯ ของจังหวัดอุดรดิตถ์ การบริหารจัดการแปลงใหญ่ข้าว และสถานการณ์การผลิตสินค้าเกษตรจากหน่วยงานที่เกี่ยวข้อง ก่อนจะเยี่ยมชมนิทรรศการและตลาดสินค้าเกษตร ณ สหกรณ์การเกษตรเมืองลับแล จำกัด อำเภอลับแล จังหวัดอุดรดิตถ์



ตลาดนัดชุมชนในศูนย์สาธิตสหกรณ์โครงการหุบกะพง จังหวัดเพชรบุรี

วันที่ 2 มิถุนายน 2560 เวลา 16.00 น. นายประกอบ เผ่าพงศ์ สหกรณ์จังหวัดเพชรบุรี ร่วมพิธีเปิดตลาดสินค้าเกษตรสหกรณ์การเกษตรหุบกะพง จำกัด ณ สหกรณ์การเกษตรหุบกะพง จำกัด อำเภอชะอำ จังหวัดเพชรบุรี โดยมี นายกฤษา แก้วสองเมือง ปลัดจังหวัดเพชรบุรี ให้เกียรติเป็นประธานพิธีเปิดตลาด พร้อมทั้งนายทรงรัฐ รัฐปัติย์ นายอำเภอชะอำ ผู้อำนวยการศูนย์สาธิตสหกรณ์โครงการหุบกะพง ผู้อำนวยการนิคมสหกรณ์ท่ายาง ผู้อำนวยการนิคมสหกรณ์ชะอำ ผู้อำนวยการศูนย์ถ่ายทอดเทคโนโลยีการสหกรณ์ที่ 15 และหัวหน้าส่วนกระทรวงเกษตรและสหกรณ์ร่วมพิธี



สหกรณ์การเกษตรเมืองสุราษฎร์ธานี จำกัด จังหวัดสุราษฎร์ธานี

วันที่ 28 สิงหาคม 2560 นายอมรศักดิ์ พันธุ์รักษ์ ผู้ตรวจราชการกรม เขตตรวจราชการที่ 5,6,7 เป็นประธานเปิดตลาดสินค้าเกษตร ณ สหกรณ์การเกษตรเมืองสุราษฎร์ธานี จำกัด จังหวัดสุราษฎร์ธานี โดยมีหัวหน้าส่วนราชการ สมาชิกสหกรณ์ และประชาชนทั่วไปมาร่วมงาน สินค้าส่วนใหญ่เป็นของเกษตรกรที่เป็นสมาชิกสหกรณ์ นำสินค้าต่าง ๆ มาจำหน่าย



สหกรณ์การเกษตรลำพระเพลิง จำกัด จังหวัดนครราชสีมา

### **เป้าหมายการพัฒนาตลาดสินค้าเกษตร**

จำแนกการดำเนินงานของกลุ่มเป้าหมาย 13 แห่ง เป็น 3 กลุ่ม ดังนี้

**กลุ่มที่ 1** ตลาดกลางสินค้าเกษตร ดำเนินการในรูปแบบตลาดค้าส่งพืชผลการเกษตรขนาดใหญ่

1) สหกรณ์การเกษตรท่ายาง จำกัด จังหวัดเพชรบุรี

**กลุ่มที่ 2** ตลาดสินค้าเกษตรในพื้นที่ราชการ มี 3 แห่ง คือ

1) ตลาดนัดชุมชนในศูนย์สาธิตสหกรณ์โครงการหุบกะพง จังหวัดเพชรบุรี

2) ตลาดนัดชุมชนและตลาดขายส่ง นิคมสหกรณ์สระแก้ว จังหวัดสระแก้ว

3) ตลาดสินค้าเกษตรนิคมสหกรณ์ท่าฉาง จังหวัดสุราษฎร์ธานี

**กลุ่มที่ 3** ตลาดสินค้าเกษตรในพื้นที่สหกรณ์ มี 9 แห่ง คือ

1) สหกรณ์การเกษตรบ้านลาด จำกัด จังหวัดเพชรบุรี

2) สหกรณ์นิคมศรีสำโรง จำกัด จังหวัดสุโขทัย

3) สหกรณ์นิคมแคนดง จำกัด จังหวัดบุรีรัมย์

4) สหกรณ์การเกษตรสบปราบ จำกัด จังหวัดลำปาง

5) สหกรณ์การเกษตรเมืองลับแล จำกัด จังหวัดอุตรดิตถ์

6) สหกรณ์การเกษตรลำพระเพลิง จำกัด จังหวัดนครราชสีมา

7) สหกรณ์การเกษตรแม่จัน จำกัด จังหวัดเชียงราย

8) สหกรณ์การเกษตรเมืองสุราษฎร์ธานี จำกัด จังหวัดสุราษฎร์ธานี

9) สหกรณ์การเกษตรเมืองนครนายก จำกัด จังหวัดนครนายก



## ● โครงการการพัฒนาเกษตรกรสู่เกษตรกรปราดเปรื่อง (Smart Farmer )

พัฒนาเกษตรกรสมาชิกให้มีคุณสมบัติของเกษตรกรปราดเปรื่อง (Smart Farmer) มีความรู้ในเรื่องการเกษตรที่ตนทำอยู่ มีข้อมูลที่จะใช้ในการประกอบการตัดสินใจในการผลิตและการตลาด รวมทั้งมีความตระหนักถึงคุณภาพของสินค้าเกษตรที่ตนผลิตและความปลอดภัยต่อผู้บริโภคที่จะซื้อสินค้าของตน มีความรับผิดชอบต่อสิ่งแวดล้อมและสังคมที่ตนอาศัยอยู่ และมีความภาคภูมิใจในอาชีพเกษตรของตน

ในปีงบประมาณ 2560 ได้คัดเลือกเกษตรกรสมาชิกกลุ่มเป้าหมายที่พร้อมจะพัฒนาเป็นต้นแบบเกษตรกรปราดเปรื่อง ในพื้นที่ 76 จังหวัด โดยแบ่งเป็น 2 กลุ่มหลัก ได้แก่

กลุ่มเป้าหมายที่ 1 สมาชิกสหกรณ์ที่ยังไม่เคยเข้าร่วมโครงการ จำนวน 3,800 ราย

กลุ่มเป้าหมายที่ 2 สมาชิกที่เข้าร่วมโครงการในปีงบประมาณ 2559 โดยเป็นผู้ที่ผ่านคุณสมบัติด้านรายได้ แต่คุณสมบัติพื้นฐานของ Smart Farmer ยังไม่ครบทั้ง 6 ข้อ จำนวน 1,520 ราย

โดยได้ดำเนินการอบรมถ่ายทอดความรู้เกี่ยวกับสหกรณ์ตลอดจนความรู้ต่างๆ ที่เหมาะสมแก่กลุ่มเป้าหมายทั้ง 2 กลุ่มแล้ว รวม 5,322 ราย แบ่งเป็น กลุ่มเป้าหมายที่ 1 จำนวน 3,801 ราย และกลุ่มเป้าหมายที่ 2 จำนวน 1,521 ราย โดยสมาชิกกลุ่มเป้าหมายที่สามารถผ่านคุณสมบัติด้านรายได้และคุณสมบัติของ Smart Farmer ครบ 6 ข้อ แล้ว จำนวน 1,318 ราย



## สรุปผลการประเมินส่วนราชการตามมาตรการปรับปรุงประสิทธิภาพในการปฏิบัติราชการ ประจำปีงบประมาณ พ.ศ. 2560

หน่วยงาน กรมส่งเสริมสหกรณ์ กระทรวงเกษตรและสหกรณ์

ผลการดำเนินงาน 12 เดือน (ตั้งแต่วันที่ 1 ตุลาคม 2559 ถึงวันที่ 30 กันยายน 2560)

องค์ประกอบการประเมิน	ตัวชี้วัด	เป้าหมาย	ผลการดำเนินการ	สรุปผลการประเมิน	
				ผ่าน	ไม่ผ่าน
1. ประสิทธิภาพในการดำเนินงานตามหลักภารกิจพื้นฐาน งานประจำ งานตามหน้าที่ปกติ หรืองานตามหน้าที่ความรับผิดชอบหลัก งานตามกฎหมาย กฎ นโยบายของรัฐบาล หรือมติคณะรัฐมนตรี (Functional Based)	1. GDP ภาคการเกษตรขยายตัวไม่ต่ำกว่าร้อยละ 3	เติบโตร้อยละ 3 จากปีก่อน	ร้อยละ 3.5	✓	
	2. เกษตรกรมีรายได้เงินสดสุทธิทางการเกษตรเพิ่มขึ้น	150,634	157,373 บาท/ครัวเรือน/ปี	✓	
	3. สถาบันเกษตรกรและกลุ่มเกษตรกรที่มีศักยภาพเพิ่มขึ้น			✓	
	3.1 ร้อยละของสหกรณ์ที่ผ่านเกณฑ์มาตรฐาน	ร้อยละ 65.67	ร้อยละ 72.79 (4,454 แห่ง/6,119 แห่ง)	✓	
	3.2 ร้อยละของกลุ่มเกษตรกรที่ผ่านเกณฑ์มาตรฐาน	ร้อยละ 74.36	ร้อยละ 83.88 (3,092 แห่ง/3,686 แห่ง)	✓	
	4. ปริมาณธุรกิจของสถาบันเกษตรกรและกลุ่มเกษตรกรเพิ่มขึ้น			✓	
	4.1 ร้อยละของสหกรณ์ที่ได้รับการส่งเสริมและพัฒนามีปริมาณธุรกิจเพิ่มขึ้น	ร้อยละ 73.86	ร้อยละ 79.93 (5,116 แห่ง/6,401 แห่ง)	✓	
	4.2 ร้อยละของกลุ่มเกษตรกรที่ได้รับการส่งเสริมและพัฒนามีปริมาณธุรกิจเพิ่มขึ้น	ร้อยละ 67.04	ร้อยละ 70.66 (2,656 แห่ง/3,759 แห่ง)	✓	
2. ประสิทธิภาพในการดำเนินงานตามหลักภารกิจยุทธศาสตร์ แนวทางปฏิรูปภาครัฐ นโยบายเร่งด่วน หรือภารกิจที่ได้รับมอบหมายเป็นพิเศษ (Agenda Based) (ถ้าไม่มีภารกิจนี้ ไม่ต้องประเมิน)	1. ตัวชี้วัดการสร้างความรับรู้ความเข้าใจแก่ประชาชน			✓	
	1.1 ร้อยละการดำเนินการตามแผนการสร้างความรู้ความเข้าใจแก่ประชาชน	ร้อยละ 100	ร้อยละ 100	✓	
	1.2 ร้อยละการชี้แจงประเด็นสำคัญที่ทันต่อสถานการณ์	ร้อยละ 100	ร้อยละ 100 (1/1)	✓	



องค์ประกอบการประเมิน	ตัวชี้วัด	เป้าหมาย	ผลการดำเนินการ	สรุปผลการประเมิน	
				ผ่าน	ไม่ผ่าน
	2. ผลการดำเนินงานตามแผน แนวทางส่งเสริมการเกษตร แปลงใหญ่			✓	
	2.1 ผลการดำเนินงานตาม แผนแนวทางส่งเสริมการเกษตร แปลงใหญ่	ร้อยละ 100 รายได้เพิ่มขึ้นจากปี ก่อนไม่น้อยกว่า ร้อยละ 5 ในทุก แปลง (76 แปลง 76 จังหวัด)	ร้อยละ 100 (รายได้เพิ่มขึ้นจากปี ก่อนไม่น้อยกว่า ร้อยละ 5 ในทุก แปลง (76 แปลง 76 จังหวัด)	✓	
	2.2 ร้อยละความสำเร็จของการ ดำเนินงานตามแผนงานโครงการ ส่งเสริมการเกษตรแปลงใหญ่ (400 แปลงที่ขยายใหม่ใน 2560)	ร้อยละ 70	ร้อยละ 100	✓	
3. ประสิทธิภาพในการ ดำเนินงานตามหลักภารกิจ พื้นที่/ท้องถิ่น ภูมิภาค จังหวัด กลุ่มจังหวัด หรือการบูรณาการ การดำเนินงานหลายพื้นที่หรือ หลายหน่วยงาน (Area Based) (ถ้าไม่มีภารกิจนี้ ไม่ต้อง ประเมิน)	-ไม่มี-	-	-	-	-
4. ประสิทธิภาพในการบริหาร จัดการและพัฒนานวัตกรรมใน การบริหารจัดการระบบงาน งบประมาณ ทรัพยากรบุคคล และการให้บริการประชาชนหรือ หน่วยงานของรัฐ (Innovation Based)	1. เบิกจ่ายงบประมาณภาพรวม	ร้อยละ 80	ร้อยละ 78.88		✓
	2. การส่งเสริมตลาดสินค้าสหกรณ์ ออนไลน์ผ่านระบบอิเล็กทรอนิกส์ (E-Commerce) : ทูเรียนออนไลน์	50 คะแนน	98 คะแนน	✓	
5. ศักยภาพในการเป็นส่วน ราชการที่มีความสำคัญเชิง ยุทธศาสตร์เพื่อการพัฒนา ประเทศ ตามแผนหรือนโยบาย ระดับชาติ นโยบายของรัฐบาล (Potential Based) ประกอบกับ ผลการประเมินโดยองค์กรภายใน และภายนอกประเทศ	1. การจัดทำและดำเนินการตาม แผนการขับเคลื่อนยุทธศาสตร์	ดำเนินการตาม แผนฯ ถึง ก.ค. 60 ได้ครบถ้วน ร้อยละ 100	ร้อยละ 100	✓	





# ส่วนที่ 3 รายงานทางการเงิน



**กรมส่งเสริมสหกรณ์**  
**งบแสดงฐานะการเงิน**  
**ณ วันที่ 30 กันยายน 2560**

			หน่วย : บาท	
	หมายเหตุ	2560	2559	
<b>สินทรัพย์</b>				
<b>สินทรัพย์หมุนเวียน</b>				
เงินสดและรายการเทียบเท่าเงินสด	5	30,385,719.64	23,640,726.68	
ลูกหนี้ระยะสั้น	6	19,464,538.41	24,942,808.05	
วัสดุคงเหลือ		5,248,563.76	4,360,405.83	
<b>รวมสินทรัพย์หมุนเวียน</b>		<b>55,098,821.81</b>	<b>52,943,940.56</b>	
<b>สินทรัพย์ไม่หมุนเวียน</b>				
ที่ดิน อาคารและอุปกรณ์	7	516,885,735.34	490,759,836.93	
สินทรัพย์ไม่มีตัวตน	8	12,239,896.16	2,072,260.66	
<b>รวมสินทรัพย์ไม่หมุนเวียน</b>		<b>529,125,631.50</b>	<b>492,832,097.59</b>	
<b>รวมสินทรัพย์</b>		<b>584,224,453.31</b>	<b>545,776,038.15</b>	
<b>หนี้สิน</b>				
<b>หนี้สินหมุนเวียน</b>				
เจ้าหนี้ระยะสั้น	9	30,483,355.81	27,004,577.05	
เงินรับฝากระยะสั้น	10	18,442,181.96	14,000,386.77	
<b>รวมหนี้สินหมุนเวียน</b>		<b>48,925,537.77</b>	<b>41,004,963.82</b>	
<b>หนี้สินไม่หมุนเวียน</b>				
รายได้รอการรับรู้ระยะยาว		2,351,932.97	2,543,354.72	
เงินทดรองราชการรับจากคลังระยะยาว		5,400,000.00	5,410,000.00	
<b>รวมหนี้สินไม่หมุนเวียน</b>		<b>7,751,932.97</b>	<b>7,953,354.72</b>	
<b>รวมหนี้สิน</b>		<b>56,677,470.74</b>	<b>48,958,318.54</b>	
<b>สินทรัพย์สุทธิ/ส่วนทุน</b>		<b>527,546,982.57</b>	<b>496,817,719.61</b>	
<b>สินทรัพย์สุทธิ/ส่วนทุน</b>				
ทุน		344,796,051.81	344,796,051.81	
รายได้สุญ (ตัด) กว่าค่าใช้จ่ายสะสม		182,750,930.76	152,021,667.80	
<b>รวมสินทรัพย์สุทธิ/ส่วนทุน</b>		<b>527,546,982.57</b>	<b>496,817,719.61</b>	





**กรมส่งเสริมสหกรณ์**  
**งบแสดงผลการดำเนินงานทางการเงิน**  
**สำหรับปีสิ้นสุดวันที่ 30 กันยายน 2560**

		หน่วย : บาท		
	หมายเหตุ	2560	2559	
<b>รายได้</b>				
รายได้จากงบประมาณ	11	4,308,420,818.74	4,604,651,269.75	
รายได้จากการอุดหนุนและบริจาค		844,235.97	1,150,163.21	
รายได้อื่น		3,721,544.84	66,000.00	
รวมรายได้		4,312,986,599.55	4,605,867,432.96	
<b>ค่าใช้จ่าย</b>				
ค่าใช้จ่ายบุคลากร	12	2,001,370,849.07	2,013,937,792.78	
ค่าบำเหน็จบำนาญ	13	887,518,511.56	837,057,431.09	
ค่าตอบแทน	14	967,794.19	752,562.00	
ค่าใช้จ่ายสอย	15	653,327,773.51	686,170,630.65	
ค่าวัสดุ	16	93,544,498.04	91,656,082.11	
ค่าสาธารณูปโภค	17	46,971,351.98	46,602,730.95	
ค่าเสื่อมราคาและค่าตัดจำหน่าย	18	88,594,478.14	77,747,888.88	
ค่าใช้จ่ายจากการอุดหนุนและบริจาค	19	478,122,128.12	712,380,555.67	
ค่าใช้จ่ายอื่น	20	25,508,878.79	106,748,481.22	
รวมค่าใช้จ่าย		4,275,926,263.40	4,573,054,155.35	
รายได้สุทธิ (ต่ำ) กว่าค่าใช้จ่ายสุทธิ		37,060,336.15	32,813,277.61	

หมายเหตุประกอบงบการเงินเป็นส่วนหนึ่งของงบการเงินนี้



**กรมส่งเสริมสหกรณ์**  
**งบแสดงการเปลี่ยนแปลงสินทรัพย์สุทธิ/ส่วนทุน**  
**สำหรับปีสิ้นสุดวันที่ 30 กันยายน 2560**

หน่วย : บาท

ทุน	รายได้สูง/(ต่ำ)กว่า ค่าใช้จ่ายสะสม	องค์ประกอบอื่นของ สินทรัพย์สุทธิ/ ส่วนทุน	รวมสินทรัพย์ สุทธิ/ส่วนทุน
ยอดคงเหลือ ณ วันที่ 30 กันยายน 2558 ตามที่รายงานไว้เดิม	344,796,051.81	112,423,497.86	457,219,549.67
ผลสะสมจากการแก้ไขข้อผิดพลาดปีก่อน		6,784,892.33	6,784,892.33
ยอดคงเหลือ ณ วันที่ 30 กันยายน 2558 หลังการปรับปรุง	344,796,051.81	119,208,390.19	464,004,442.00
การเปลี่ยนแปลงในสินทรัพย์สุทธิ/ส่วนทุน สำหรับปี 2559			
รายได้สูง/(ต่ำ) กว่าค่าใช้จ่ายสำหรับงวด		32,813,277.61	32,813,277.61
ยอดคงเหลือ ณ วันที่ 30 กันยายน 2559	344,796,051.81	152,021,667.80	496,817,719.61

**กรมส่งเสริมสหกรณ์**  
**หมายเหตุประกอบงบการเงิน**  
**สำหรับปีสิ้นสุดวันที่ ๓๐ กันยายน ๒๕๖๐**

หน่วย : บาท

## หมายเหตุ 7 – ที่ดิน อาคาร และอุปกรณ์

## ที่ดิน

อาคารและสิ่งปลูกสร้าง

หัก ค่าเสื่อมราคาสะสม

อาคาร และสิ่งปลูกสร้าง (สุทธิ)

ครุภัณฑ์

หัก ค่าเสื่อมราคาสะสม

ครุภัณฑ์ (สุทธิ)

งานระหว่างก่อสร้าง

รวม ที่ดิน อาคาร และอุปกรณ์ (สุทธิ)

2560

2559

-

-

889,408,789.98

862,804,888.99

615,477,432.00

579,995,762.57

273,931,357.98

282,809,126.42

1,158,310,373.23

1,085,504,128.96

920,807,055.87

877,553,418.45

237,503,317.36

207,950,710.51

5,451,060.00

-

516,885,735.34

490,759,836.93



## หมายเหตุ 8 – สินทรัพย์ไม่มีตัวตน

โปรแกรมคอมพิวเตอร์	22,712,100.00	11,927,420.00
หัก ค่าตัดจำหน่ายสะสม	10,472,203.84	9,855,159.34
<b>รวม สินทรัพย์ไม่มีตัวตน (สุทธิ)</b>	<b>12,239,896.16</b>	<b>2,072,260.66</b>

## หมายเหตุ 9 – เจ้าหนี้ระยะสั้น

เจ้าหนี้การค้า-หน่วยงานภาครัฐ	-	-
เจ้าหนี้การค้า-บุคคลภายนอก	16,322,271.74	13,131,732.16
รับสินค้า/ใบสำคัญ (GR/IR)	-	-
เจ้าหนี้อื่น-หน่วยงานภาครัฐ	862,431.57	954,221.59
ค่าสาธารณูปโภคค้างจ่าย	1,970,966.93	1,846,875.23
ใบสำคัญค้างจ่าย	8,078,168.27	5,016,084.24
ค่าใช้จ่ายค้างจ่ายอื่น-บุคคลภายนอก	3,249,517.30	6,055,663.83
<b>รวม เจ้าหนี้ระยะสั้น</b>	<b>30,483,355.81</b>	<b>27,004,577.05</b>

## หมายเหตุ 10 – เงินรับฝากระยะสั้น

	<b>2560</b>	<b>2559</b>
เงินรับฝากอื่น	3,498,823.75	2,218,006.56
เงินประกันผลงาน	31,250.00	-
เงินประกันอื่น	14,912,108.21	11,782,380.21
<b>รวม เงินรับฝากระยะสั้น</b>	<b>18,442,181.96</b>	<b>14,000,386.77</b>

## หมายเหตุ 11 - รายได้จากงบประมาณ

	<b>2560</b>	<b>2559</b>
รายได้จากงบบุคลากร	1,722,721,262.38	1,722,332,810.38
รายได้จากงบดำเนินงาน	848,462,828.25	885,006,275.61
รายได้จากงบลงทุน	101,120,114.75	86,736,265.67
รายได้จากงบอุดหนุน	399,456,937.93	506,858,610.28
รายได้จากงบกลาง	1,106,266,134.65	1,035,636,059.50
รายได้จากงบรายจ่ายอื่น	69,616,529.58	5,734,033.44
หัก เบิกเงินส่งคืนเงินงบประมาณ	(41,104,000.99)	(41,707,455.88)
<b>รวม รายได้จากงบประมาณปีปัจจุบัน-สุทธิ</b>	<b>4,206,539,806.55</b>	<b>4,200,596,599.00</b>



## รายได้จากงบประมาณปีก่อน ๆ (เงินกันไว้เบิกเหลือในปี

## เบิกจ่ายปีปัจจุบัน)

รายได้จากงบดำเนินงาน	35,204,020.67	49,121,259.47
รายได้จากงบลงทุน	22,789,656.52	15,153,587.90
รายได้จากงบอุดหนุน	18,000,000.00	
รายได้จากงบกลาง	22,206,725.00	333,578,008.38
รายได้จากงบรายจ่ายอื่น	3,680,610.00	6,201,815.00
<b>รวม รายได้จากงบประมาณปีก่อน ๆ</b>	<b>101,881,012.19</b>	<b>404,054,670.75</b>
<b>รวม รายได้จากงบประมาณ</b>	<b>4,308,420,818.74</b>	<b>4,604,651,269.75</b>

## หมายเหตุ 12 - ค่าใช้จ่ายบุคลากร

	2560	2559
เงินเดือน	1,151,627,109.37	1,161,984,644.34
ค่าล่วงเวลา	5,297,236.67	4,983,203.02
ค่าจ้าง	241,004,907.13	250,788,987.11
ค่าตอบแทนพนักงานราชการ	336,691,430.55	324,607,238.60
เงินช่วยค่าครองชีพ	783,110.36	725,228.48
ค่ารักษาพยาบาล	118,106,377.02	122,782,637.86
เงินช่วยการศึกษาบุตร	15,637,334.97	15,300,332.50
เงินช่วยเหลือพิเศษกรณีเสียชีวิต	2,025,684.13	1,920,134.29
เงินชดเชย กบข.	19,093,338.44	18,927,085.30
เงินสมทบ กบข.	28,635,991.44	28,386,351.62
เงินสมทบ กสจ.	6,829,157.01	7,060,868.13
เงินสมทบกองทุนประกันสังคม	13,128,204.34	13,055,249.38
ค่าเช่าบ้าน	57,928,089.76	58,367,661.76
ค่าใช้จ่ายบุคลากร	4,582,877.88	5,048,170.39
<b>รวม ค่าใช้จ่ายบุคลากร</b>	<b>2,001,370,849.07</b>	<b>2,013,937,792.78</b>



## หมายเหตุ 13 - ค่าบำเหน็จบำนาญ

บำนาญ	552,819,631.13	509,435,844.79
เงินช่วยค่าครองชีพ	68,055,901.99	71,616,798.50
บำเหน็จ	11,256,831.80	10,052,422.30
บำเหน็จตกทอด	30,188,755.67	31,316,668.66
บำเหน็จดำรงชีพ	39,731,514.05	40,125,633.80
ค่ารักษาพยาบาล	101,722,368.79	102,637,347.40
เงินช่วยการศึกษาบุตร	2,490,576.75	2,255,592.50
บำเหน็จบำนาญอื่น	81,252,931.38	69,617,123.14
<b>รวม ค่าบำเหน็จบำนาญ</b>	<b>887,518,511.56</b>	<b>837,057,431.09</b>

## หมายเหตุ 14 - ค่าตอบแทน

	2560	2559
ค่าตอบแทนการปฏิบัติงาน	824,764.19	27,792.00
ค่าตอบแทนอื่น	143,030.00	724,770.00
<b>รวม ค่าตอบแทน</b>	<b>967,794.19</b>	<b>752,562.00</b>

## หมายเหตุ 15 - ค่าใช้สอย

ค่าใช้จ่ายฝึกอบรม	215,072,873.59	252,084,340.21
ค่าใช้จ่ายเดินทาง	129,410,487.91	135,874,639.51
ค่าซ่อมแซมและบำรุงรักษา	25,154,809.85	24,619,133.03
ค่าจ้างเหมาบริการ	176,810,346.49	160,561,275.91
ค่าธรรมเนียม	1,106,116.76	443,353.88
ค่าจ้างที่ปรึกษา	625,000.00	2,462,458.00
ค่าใช้จ่ายในการประชุม	31,921,112.86	33,348,856.00
ค่าเช่า	19,334,646.85	18,783,372.38
ค่าใช้จ่ายผลึกส่งเป็นรายได้แผ่นดิน	881,271.77	804,865.67
ค่าประชาสัมพันธ์	35,398,179.64	52,105,216.89
ค่าใช้สอยอื่น	17,612,927.79	5,083,119.17
<b>รวม ค่าใช้สอย</b>	<b>653,327,773.51</b>	<b>686,170,630.65</b>



## หมายเหตุ 16 - ค่าวัสดุ

ค่าวัสดุ	56,620,227.79	59,974,744.28
ค่าแก๊สและน้ำมันเชื้อเพลิง	31,618,414.52	29,635,394.45
ค่าครุภัณฑ์มูลค่าต่ำกว่าเกณฑ์	5,305,855.73	2,045,943.38
<b>รวม ค่าวัสดุ</b>	<b>93,544,498.04</b>	<b>91,656,082.11</b>

## หมายเหตุ 17 - ค่าสาธารณูปโภค

	<b>2560</b>	<b>2559</b>
ค่าไฟฟ้า	26,530,817.11	26,126,283.71
ค่าน้ำประปา	2,175,952.90	2,543,296.56
ค่าโทรศัพท์	8,155,295.65	8,310,275.76
ค่าบริการสื่อสารและโทรคมนาคม	4,797,928.34	4,902,545.60
ค่าบริการไปรษณีย์โทรเลขและขนส่ง	5,311,357.98	4,720,329.32
<b>รวม ค่าสาธารณูปโภค</b>	<b>46,971,351.98</b>	<b>46,602,730.95</b>

## หมายเหตุ 18 - ค่าเสื่อมราคาและค่าตัดจำหน่าย

อาคารและสิ่งปลูกสร้าง	31,642,305.44	30,786,580.35
ครุภัณฑ์	56,325,273.06	46,630,256.76
สินทรัพย์ไม่มีตัวตน	626,899.64	331,051.77
<b>รวม ค่าเสื่อมราคาและค่าตัดจำหน่าย</b>	<b>88,594,478.14</b>	<b>77,747,888.88</b>

## หมายเหตุ 19 - ค่าใช้จ่ายจากการอุดหนุนและบริจาค

## ค่าใช้จ่ายเงินอุดหนุนเพื่อการดำเนินงาน

TE-หน่วยงานโอนเงินให้หน่วยงานอื่น	-	153,600.00
ค่าใช้จ่ายอุดหนุนเพื่อการดำเนินงาน-องค์กรไม่หวังผลกำไร	49,782,839.78	94,084,536.69
ค่าใช้จ่ายอุดหนุนเพื่อการดำเนินงาน-หน่วยธุรกิจอื่น	220,235,454.23	288,602,391.10
ค่าใช้จ่ายอุดหนุนเพื่อการดำเนินงานอื่น	200,279,834.11	303,187,286.76
<b>รวม ค่าใช้จ่ายเงินอุดหนุนเพื่อการดำเนินงาน</b>	<b>470,298,128.12</b>	<b>686,027,814.55</b>

## ค่าใช้จ่ายเงินอุดหนุนเพื่อการลงทุน

ค่าใช้จ่ายอุดหนุนเพื่อการลงทุนอื่น	7,824,000.00	26,352,741.12
<b>รวม ค่าใช้จ่ายเงินอุดหนุนเพื่อการลงทุน</b>	<b>7,824,000.00</b>	<b>26,352,741.12</b>
<b>รวม ค่าใช้จ่ายจากการอุดหนุนและบริจาค</b>	<b>478,122,128.12</b>	<b>712,380,555.67</b>



กรมส่งเสริมสหกรณ์

รายงานฐานะเงินงบประมาณรายจ่ายปีปัจจุบันและปีก่อน

สำหรับปีสิ้นสุดวันที่ 30 กันยายน 2560

รายงานฐานะเงินงบประมาณรายจ่าย ประจำปีงบประมาณ พ.ศ. 2560

รายการ	งบสุทธิ	การสำรองเงิน	ใบสั่งซื้อ/สัญญา	เบิกจ่าย	คงเหลือ
<b>แผนงาน บูรณาการขับเคลื่อนการแก้ไขปัญหาในจังหวัดชายแดนภาคใต้</b>					
<b>โครงการส่งเสริมอาชีพด้านการเกษตรในจังหวัดชายแดนภาคใต้</b>					
งบดำเนินงาน	9,989,100.00			9,531,999.55	457,100.45
งบอุดหนุน	14,543,000.00			13,627,500.00	915,500.00
รวม	24,532,100.00	-	-	23,159,499.55	1,372,600.45
<b>แผนงาน พื้นฐานด้านการสร้างความสามารถในการแข่งขันของประเทศ</b>					
<b>ผลิต สหกรณ์และกลุ่มเกษตรกรได้รับการพัฒนาสู่ความเข้มแข็ง</b>					
งบบุคลากร					-
งบดำเนินงาน	624,469,668.51	19,862,400.00	12,367,179.55	586,153,008.01	6,087,080.95
งบลงทุน	137,554,000.00	22,847,000.00	16,683,022.00	97,401,253.75	622,724.25
งบอุดหนุน	201,942,680.00			201,661,361.35	281,318.65
งบรายจ่ายอื่น	13,976,700.00			12,683,835.11	1,292,864.89
รวม	977,943,048.51	42,709,400.00	29,050,201.55	897,899,458.22	8,283,988.74
<b>แผนงาน บูรณาการพัฒนาพื้นที่เขตเศรษฐกิจพิเศษ</b>					
<b>โครงการบริหารจัดการผลิตผลทางการเกษตรในเขตพัฒนาเศรษฐกิจพิเศษ</b>					
งบดำเนินงาน	3,036,600.00			2,623,791.90	412,808.10
งบอุดหนุน	20,470,500.00			20,416,500.00	54,000.00
รวม	23,507,100.00	-	-	23,040,291.90	466,808.10
<b>แผนงาน บูรณาการพัฒนาเศรษฐกิจดิจิทัล</b>					
<b>โครงการพัฒนาเศรษฐกิจดิจิทัล</b>					
งบรายจ่ายอื่น	5,870,000.00			5,779,000.00	91,000.00
รวม	5,870,000.00	-	-	5,779,000.00	91,000.00
<b>แผนงาน ยุทธศาสตร์พัฒนาเกษตรกรรายย่อยและเสริมสร้างความเข้มแข็งของเกษตรกรอย่างเป็นระบบ</b>					
<b>โครงการบริหารจัดการเขตเกษตรเศรษฐกิจสำหรับสินค้าเกษตรที่สำคัญ</b>					
งบดำเนินงาน	626,900.00			618,842.00	8,058.00
งบอุดหนุน	900,000.00			900,000.00	-
รวม	1,526,900.00	-	-	1,518,842.00	8,058.00



รายการ	งบสุทธิ	การสำรองเงิน	ใบสั่งซื้อ/สัญญา	เบิกจ่าย	คงเหลือ
<b>โครงการพัฒนาความเข้มแข็งสหกรณ์</b>					
งบดำเนินงาน	76,702,000.00	3,000,000.00	352,433.20	73,114,814.46	234,752.34
งบลงทุน	15,575,500.00	13,001,000.00	1,587,000.00	986,000.00	1,500.00
งบอุดหนุน	48,292,000.00	1,810,000.00		41,899,904.50	4,582,095.50
รวม	140,569,500.00	17,811,000.00	1,939,433.20	116,000,718.96	4,818,347.84
<b>โครงการส่งเสริมการใช้จ่ายในหน่วยงานภาครัฐ</b>					
งบอุดหนุน	19,831,500.00			19,827,990.00	3,510.00
รวม	19,831,500.00	-	-	19,827,990.00	3,510.00
<b>โครงการส่งเสริมการใช้เครื่องจักรกลการเกษตรทดแทนแรงงานเกษตรกร</b>					
งบดำเนินงาน	3,894,400.00			1,550,959.71	2,343,440.29
รวม	3,894,400.00	-	-	1,550,959.71	2,343,440.29
<b>โครงการพัฒนาพื้นที่โครงการหลวงและโครงการอันเนื่องมาจากพระราชดำริ</b>					
งบดำเนินงาน	42,328,200.00	1,000,000.00		40,899,978.66	428,221.34
งบอุดหนุน	46,437,800.00			44,506,312.27	1,931,487.73
รวม	88,766,000.00	1,000,000.00	-	85,406,290.93	2,359,709.07
<b>โครงการตลาดเกษตรกร</b>					
งบดำเนินงาน	2,339,800.00			2,318,706.64	21,093.36
งบอุดหนุน	3,000,000.00			2,999,400.00	600.00
รวม	5,339,800.00	-	-	5,318,106.64	21,693.36
<b>โครงการระบบส่งเสริมการเกษตรแบบแปลงใหญ่</b>					
งบดำเนินงาน	16,075,000.00	500,000.00		13,215,914.25	2,359,085.75
งบอุดหนุน	31,832,000.00			31,826,960.00	5,040.00
รวม	47,907,000.00	500,000.00	-	45,042,874.25	2,364,125.75
<b>โครงการศูนย์การเรียนรู้การเพิ่มประสิทธิภาพการผลิตสินค้าเกษตร</b>					
งบดำเนินงาน	15,787,600.00	290,000.00		15,487,788.22	9,811.78
รวม	15,787,600.00	290,000.00	-	15,487,788.22	9,811.78
<b>โครงการธนาคารสินค้าเกษตร</b>					
งบดำเนินงาน	3,255,000.00			3,239,750.00	15,250.00
รวม	3,255,000.00	-	-	3,239,750.00	15,250.00





รายการ	งบสุทธิ	การสำรองเงิน	ใบสั่งซื้อ/สัญญา	เบิกจ่าย	คงเหลือ
<b>แผนงาน บูรณาการพัฒนาเศรษฐกิจฐานรากและชุมชนเข้มแข็ง</b>					
<b>โครงการพัฒนากลุ่มอาชีพสร้างมูลค่าเพิ่มในสังกัดสถาบันเกษตรกร</b>					
งบดำเนินงาน	1,681,200.00			1,510,750.60	170,449.40
งบอุดหนุน	9,360,000.00			9,360,000.00	-
รวม	11,041,200.00	-	-	10,870,750.60	170,449.40
<b>แผนงาน บูรณาการการจัดการปัญหาที่ดินทำกิน</b>					
<b>โครงการส่งเสริมและพัฒนาอาชีพเพื่อแก้ไขปัญหาที่ดินทำกินของเกษตรกร</b>					
งบดำเนินงาน	1,176,000.00			1,001,431.35	174,568.65
งบอุดหนุน	3,600,000.00			3,600,000.00	-
รวม	4,776,000.00	-	-	4,601,431.35	174,568.65
<b>แผนงาน บูรณาการพัฒนาและเพิ่มประสิทธิภาพการใช้พลังงานที่เป็นมิตรกับสิ่งแวดล้อม</b>					
<b>โครงการส่งเสริมบริหารจัดการธุรกิจการผลิตไฟฟ้าจากพลังงานแสงอาทิตย์ในสหกรณ์ภาคการเกษตร</b>					
งบดำเนินงาน	1,999,000.00			1,404,224.80	594,775.20
รวม	1,999,000.00	-	-	1,404,224.80	594,775.20
<b>แผนงาน บุคลากรภาครัฐ</b>					
<b>รายการค่าใช้จ่ายบุคลากรภาครัฐ ส่งเสริมเสถียรภาพทางเศรษฐกิจ</b>					
งบบุคลากร	1,758,346,100.00			1,729,884,521.06	28,461,578.94
งบดำเนินงาน	78,477,800.00			75,365,051.13	3,112,748.87
รวม	1,836,823,900.00	-	-	1,805,249,572.19	31,574,327.81
<b>แผนงาน บูรณาการเสริมสร้างความเข้มแข็งและยั่งยืนให้กับเศรษฐกิจภายในประเทศ</b>					
<b>โครงการพัฒนาด้านสังคม แก้ไขปัญหาสะสม เพื่อยกระดับคุณภาพชีวิตและสิ่งแวดล้อมของกลุ่มจังหวัดภาคกลางตอนล่าง 2</b>					
งบดำเนินงาน	635,000.00			578,530.00	56,470.00
งบลงทุน	2,100,000.00			1,800,000.00	300,000.00
รวม	2,735,000.00	-	-	2,378,530.00	356,470.00
<b>โครงการ เพิ่มประสิทธิภาพสินค้าเกษตรและอาหารปลอดภัย</b>					
งบดำเนินงาน	267,000.00			267,000.00	-
งบลงทุน	22,562,000.00		21,345,000.00		1,217,000.00
รวม	22,829,000.00	-	21,345,000.00	267,000.00	1,217,000.00
<b>รวมทั้งสิ้น</b>	<b>3,238,934,048.51</b>	<b>62,310,400.00</b>	<b>52,334,634.75</b>	<b>3,068,043,079.32</b>	<b>56,245,934.44</b>



รายงานฐานะเงินงบประมาณรายจ่าย ประจำปีงบประมาณ พ.ศ.2559

รายการ	งบสุทธิ	การสำรองเงิน	ใบสั่งซื้อ/สัญญา	เบิกจ่าย	คงเหลือ
<b>แผนงาน การรักษาความมั่นคงของฐานทรัพยากรธรรมชาติและและการแก้ไขที่ดินทำกิน</b>					
<b>โครงการส่งเสริมและพัฒนาอาชีพเพื่อแก้ไขปัญหาที่ดินทำกินของเกษตรกร</b>					
งบดำเนินงาน	4,929,980.00	3,817,946.00		1,112,033.50	0.50
งบอุดหนุน	25,200,000.00	18,010,000.00		7,190,000.00	-
<b>รวม</b>	<b>30,129,980.00</b>	<b>21,827,946.00</b>	<b>-</b>	<b>8,302,033.50</b>	<b>0.50</b>
<b>แผนงาน พัฒนาเศรษฐกิจระดับฐานราก</b>					
<b>ผลผลิต สหกรณ์และกลุ่มเกษตรกรได้รับการจดทะเบียนจัดตั้งและส่งเสริม</b>					
งบบุคลากร	1,732,290,909.69			1,732,249,258.27	41,651.42
งบดำเนินงาน	735,790,495.00	4,977,613.83	19,341,461.00	710,770,690.83	700,729.34
งบลงทุน	87,159,500.00		477,635.70	86,629,955.67	51,908.63
งบอุดหนุน	45,465,800.00	149,234.00		45,315,694.00	872.00
งบรายจ่ายอื่น	6,058,940.00	1,573,571.75		4,485,332.97	35.28
<b>รวม</b>	<b>2,606,765,644.69</b>	<b>6,700,419.58</b>	<b>19,819,096.70</b>	<b>2,579,450,931.74</b>	<b>795,196.67</b>
<b>ผลผลิต สหกรณ์/กลุ่มเกษตรกรได้รับการพัฒนาการดำเนินธุรกิจ</b>					
งบดำเนินงาน	60,621,800.00	11,935,426.50		48,685,968.74	404.76
งบอุดหนุน	100,094,300.00	613,978.00		99,480,321.50	0.50
<b>รวม</b>	<b>160,716,100.00</b>	<b>12,549,404.50</b>	<b>-</b>	<b>148,166,290.24</b>	<b>405.26</b>
<b>โครงการสนับสนุนวาระแห่งชาติด้านการสหกรณ์</b>					
งบดำเนินงาน	67,571,000.00	2,926,292.02		64,644,228.74	479.24
งบรายจ่ายอื่น	5,667,100.00	4,846,403.78		820,696.22	-
<b>รวม</b>	<b>73,238,100.00</b>	<b>7,772,695.80</b>	<b>-</b>	<b>65,464,924.96</b>	<b>479.24</b>
<b>แผนงาน พัฒนาและเพิ่มประสิทธิภาพการใช้พลังงาน</b>					
<b>โครงการพัฒนาและเพิ่มประสิทธิภาพการใช้พลังงานอย่างยั่งยืน</b>					
งบดำเนินงาน	6,000,000.00	392,735.91	140,000.00	5,467,164.07	100.02
งบอุดหนุน	13,500,000.00			13,500,000.00	-
<b>รวม</b>	<b>19,500,000.00</b>	<b>392,735.91</b>	<b>140,000.00</b>	<b>18,967,164.07</b>	<b>100.02</b>



รายการ	งบสุทธิ	การสำรองเงิน	ใบสั่งซื้อ/สัญญา	เบิกจ่าย	คงเหลือ
แผนงาน ส่งเสริมประสิทธิภาพการผลิต การสร้างมูลค่าภาคการเกษตรและการเสริมสร้างความเข้มแข็งให้แก่เกษตรกรอย่างเป็นระบบ					
<b>โครงการพัฒนาพื้นที่โครงการหลวง</b>					
งบดำเนินงาน	9,405,534.53	1,118,539.00		8,286,995.17	0.36
งบอุดหนุน	9,039,200.00			9,038,775.00	425.00
รวม	18,444,734.53	1,118,539.00	-	17,325,770.17	425.36
แผนงาน แก้ไขปัญหาและพัฒนาจังหวัดชายแดนภาคใต้					
<b>โครงการส่งเสริมอาชีพด้านการเกษตรในจังหวัดชายแดนภาคใต้</b>					
งบดำเนินงาน	8,278,000.00			8,277,999.66	0.34
งบอุดหนุน	16,897,800.00			16,897,800.00	-
รวม	25,175,800.00	-	-	25,175,799.66	0.34
แผนงาน สร้างอาชีพและรายได้ที่มั่นคงและยั่งยืนแก่เกษตรกรผู้มีรายได้น้อย					
<b>โครงการพัฒนากลไกเกษตรกรรายย่อย</b>					
งบดำเนินงาน	10,071,046.00		2,497,645.00	7,404,901.00	168,500.00
งบอุดหนุน	245,478,100.00	357,642.03		245,120,402.73	55.24
รวม	255,549,146.00	357,642.03	2,497,645.00	252,525,303.73	168,555.24
แผนงาน ส่งเสริมเขตพัฒนาเศรษฐกิจพิเศษ					
<b>โครงการบริหารจัดการผลผลิตทางการเกษตรในเขตพัฒนาเศรษฐกิจพิเศษ</b>					
งบดำเนินงาน	4,210,000.00	152,365.88		4,057,577.11	57.01
งบอุดหนุน	60,422,000.00	15,000.00		60,407,000.00	-
รวม	64,632,000.00	167,365.88	-	64,464,577.11	57.01
รวมทั้งสิ้น	3,254,151,505.22	50,886,748.70	22,456,741.70	3,179,842,795.18	965,219.64



รายงานฐานะเงินงบประมาณรายจ่ายจากเงินกู้ไว้เบิกหลัอมปี ก่อนปีงบประมาณ พ.ศ.2560

รายการ	เงินกู้ไว้ เบิกหลัอมปี (สุทธิ)	เบิกจ่าย	คงเหลือ
<b>แผนงาน ส่งเสริมประสิทธิภาพการผลิตและสร้างมูลค่าภาคการเกษตร (ปี 2557)</b>			
ผลผลิต สหกรณ์และกลุ่มเกษตรกรได้รับการจดทะเบียนจัดตั้งและส่งเสริม งบรายจ่ายอื่น	4,998,360.00	4,998,360.00	-
<b>งบกลาง เงินสำรองจ่ายเพื่อกรณีฉุกเฉินหรือจำเป็น</b>			
งบรายจ่ายอื่น	625,000.00	625,000.00	-
<b>แผนงาน พัฒนาเศรษฐกิจระดับฐานราก (2558)</b>			
ผลผลิต สหกรณ์และกลุ่มเกษตรกรได้รับการจดทะเบียนจัดตั้งและส่งเสริม งบดำเนินงานและงบรายจ่ายอื่น (งบลงทุน)	2,831,895.00	2,820,076.56	11,818.44
<b>แผนงาน พัฒนาเศรษฐกิจระดับฐานราก (ปี 2558)</b>			
ผลผลิต สหกรณ์และกลุ่มเกษตรกรได้รับการจดทะเบียนจัดตั้งและส่งเสริม (ปี 2558) งบรายจ่ายอื่น	23,039,360.00	23,039,360.00	-
<b>งบกลาง เงินสำรองจ่ายเพื่อกรณีฉุกเฉินหรือจำเป็น (2558)</b>			
งบรายจ่ายอื่น	816,080.00	816,080.00	-
<b>งบกลาง โครงการ พัฒนาดลาดยางพาราในสถาบันเกษตรกร (2558)</b>			
งบรายจ่ายอื่น	13,600.00	13,600.00	-
<b>แผนงาน พัฒนาเศรษฐกิจระดับฐานราก (ปี 2559)</b>			
ผลผลิต สหกรณ์และกลุ่มเกษตรกรได้รับการจดทะเบียนจัดตั้งและส่งเสริม งบดำเนินงาน	14,311,123.03	14,311,123.03	-
งบลงทุน	477,635.70	477,635.70	-
ผลผลิต สหกรณ์และกลุ่มเกษตรกรได้รับการพัฒนาการดำเนินงานธุรกิจ งบดำเนินงาน	10,000,000.00	8,253,690.00	1,746,310.00
โครงการ สนับสนุนวาระแห่งชาติด้านการสหกรณ์ งบดำเนินงาน	2,148,160.18	2,148,160.18	-
<b>แผนงาน พัฒนาและเพิ่มประสิทธิภาพการใช้พลังงาน</b>			
โครงการ พัฒนาและเพิ่มประสิทธิภาพการใช้พลังงานอย่างยั่งยืน งบดำเนินงาน	532,735.91	532,735.91	-
<b>แผนงาน การรักษาความมั่นคงของฐานทรัพยากรธรรมชาติและสิ่งแวดล้อม (ปี 2559)</b>			
โครงการส่งเสริมและพัฒนาอาชีพเพื่อแก้ไขปัญหาที่ดินทำกินของเกษตรกร งบดำเนินงาน	2,111,966.00	2,111,966.00	-
เงินอุดหนุนทั่วไป	18,000,000.00	18,000,000.00	-



รายการ	เงินกันไว้ เบิกเหลือปี (สุทธิ)	เบิกจ่าย	คงเหลือ
<b>แผนงาน ส่งเสริมประสิทธิภาพการผลิต การสร้างมูลค่าภาคการเกษตร และการเสริมสร้างความเข้มแข็งให้แก่เกษตรกรอย่างเป็นระบบ</b>			
โครงการ เมืองเกษตรสีเขียว			
งบดำเนินงาน	1,118,539.00	1,118,539.00	-
<b>แผนงาน ส่งเสริมเขตพัฒนาเศรษฐกิจพิเศษ</b>			
โครงการ บริหารจัดการผลผลิตทางการเกษตรในเขตพัฒนาเศรษฐกิจพิเศษ			
งบดำเนินงาน	152,365.88	152,365.88	-
<b>แผนงาน พัฒนาเศรษฐกิจระดับฐานราก (2559)</b>			
สหกรณ์และกลุ่มเกษตรกรได้รับการจดทะเบียนจัดตั้งและส่งเสริม			
งบดำเนินงาน	2,497,645.00	2,497,645.00	-
<b>แผนงาน รักษาความมั่นคงของฐานทรัพยากรธรรมชาติและแก้ปัญหาที่ดินทำกิน</b>			
ฐานข้อมูลเพื่อการบริหารและการจัดการในพื้นที่ (ปี 2559)			
งบดำเนินงาน	1,678,740.00	1,678,740.00	-
<b>รวม</b>	<b>85,353,205.70</b>	<b>83,595,077.26</b>	<b>1,758,128.44</b>

รายการ	เงินกันไว้ เบิกเหลือปี (สุทธิ)	เบิกจ่าย	คงเหลือ
<b>ผลผลิต สหกรณ์/กลุ่มเกษตรกรได้รับการพัฒนาการดำเนินธุรกิจ</b>			
งบดำเนินงาน	70,000.00	70,000.00	-
โครงการสนับสนุนวาระแห่งชาติด้านการสหกรณ์			-
งบดำเนินงาน	2,546,400.00	2,546,400.00	-
<b>แผนงาน ส่งเสริมสินค้าด้านการเกษตรและอุตสาหกรรมอาหาร</b>			
โครงการพัฒนาคุณภาพสินค้าเกษตรสู่มาตรฐาน			
งบดำเนินงาน	50,000.00	50,000.00	-
<b>งบกลาง เงินสำรองจ่ายเพื่อกรณีฉุกเฉินหรือจำเป็น</b>			
งบลงทุน	5,066,200.00	5,066,200.00	-
โครงการค่าใช้จ่ายในการดำเนินการจัดที่ดินทำกินให้ชุมชน			
งบรายจ่ายอื่น	891,525.00	73,819.00	817,706.00
<b>เงินฝากคลัง</b>			
เงินฝากคลัง	470,000.00	470,000.00	-
<b>รวม</b>	<b>213,340,675.80</b>	<b>347,768,414.36</b>	<b>4,322,144.44</b>



รายงานฐานะเงินงบประมาณรายจ่ายจากเงินกู้ไว้เบิกเหลื่อมปี ก่อนปีงบประมาณ พ.ศ.2559

รายการ	เงินกู้ไว้ เบิกเหลื่อมปี (สุทธิ)	เบิกจ่าย	คงเหลือ
<b>แผนงาน ส่งเสริมประสิทธิภาพการผลิตและสร้างมูลค่าภาคการเกษตร (ปี2555)</b>			
ผลผลิต สหกรณ์และกลุ่มเกษตรกรที่ได้รับการจดทะเบียนจัดตั้งและส่งเสริม			
งบลงทุน	1,100,000.00	1,100,000.00	-
<b>แผนงาน ส่งเสริมประสิทธิภาพการผลิตและสร้างมูลค่าภาคการเกษตร (ปี 2556)</b>			
ผลผลิต สหกรณ์และกลุ่มเกษตรกรที่ได้รับการจดทะเบียนจัดตั้งและส่งเสริม			
งบลงทุน	1,290,000.00	1,290,000.00	-
<b>งบกลาง เงินสำรองจ่ายเพื่อกรณีฉุกเฉินหรือจำเป็น</b>			
โครงการพิกหนีเกษตรกรรายย่อย			
งบอุดหนุน	131,085,688.33	131,085,688.33	-
<b>แผนงาน ส่งเสริมประสิทธิภาพการผลิตและสร้างมูลค่าภาคการเกษตร (ปี 2557)</b>			
ผลผลิต สหกรณ์และกลุ่มเกษตรกรที่ได้รับการจดทะเบียนจัดตั้งและส่งเสริม			
งบดำเนินงาน	50,000.00	50,000.00	-
งบลงทุน	3,595,650.00	3,595,650.00	-
งบรายจ่ายอื่น	7,497,540.00	2,499,180.00	4,998,360.00
<b>งบกลาง เงินสำรองจ่ายเพื่อกรณีฉุกเฉินหรือจำเป็น</b>			
งบรายจ่ายอื่น	7,827,776.12	7,202,776.12	625,000.00
โครงการ ค่าใช้จ่ายในการบริหารโครงการสนับสนุนสินเชื่อสถาบันเกษตรกรเพื่อแปรรูปยางพารา			
งบดำเนินงาน	57,472.18	57,472.18	-
<b>แผนงาน เร่งรัดและช่วยเหลือประชาชนอย่างเร่งด่วน (ปี 2558)</b>			
โครงการ ช่วยเหลือด้านหนี้สินสมาชิกสหกรณ์/กลุ่มเกษตรกรที่ได้รับผลกระทบจากอุทกภัย			
งบลงทุน	1,900,000.00	1,900,000.00	-
<b>แผนงาน พัฒนาเศรษฐกิจระดับฐานราก</b>			
ผลผลิต สหกรณ์และกลุ่มเกษตรกรที่ได้รับการจดทะเบียนจัดตั้งและส่งเสริม			
งบดำเนินงาน	31,238,074.25	31,238,074.25	-
งบลงทุน	400,000.00	400,000.00	-
งบรายจ่ายอื่น	1,382,458.00	1,382,458.00	-
งบดำเนินงานและงบรายจ่ายอื่น (งบลงทุน)	10,000,000.00	7,168,105.00	2,831,895.00



รายการ	เงินกันไว้ เบิกเหลือปี (สุทธิ)	เบิกจ่าย	คงเหลือ
<b>ผลผลิต สหกรณ์/กลุ่มเกษตรกรได้รับการพัฒนาการดำเนินธุรกิจ</b>			
งบดำเนินงาน	70,000.00	70,000.00	-
โครงการสนับสนุนวาระแห่งชาติด้านการสหกรณ์			-
งบดำเนินงาน	2,546,400.00	2,546,400.00	-
<b>แผนงาน ส่งเสริมสินค้าด้านการเกษตรและอุตสาหกรรมอาหาร</b>			
โครงการพัฒนาคุณภาพสินค้าเกษตรสู่มาตรฐาน			
งบดำเนินงาน	50,000.00	50,000.00	-
<b>งบกลาง เงินสำรองจ่ายเพื่อกรณีฉุกเฉินหรือจำเป็น</b>			
งบลงทุน	5,066,200.00	5,066,200.00	-
โครงการค่าใช้จ่ายในการดำเนินการจัดที่ดินทำกินให้ชุมชน			
งบรายจ่ายอื่น	891,525.00	73,819.00	817,706.00
<b>เงินฝากคลัง</b>			
เงินฝากคลัง	470,000.00	470,000.00	-
<b>รวม</b>	<b>206,518,783.88</b>	<b>197,245,822.88</b>	<b>9,272,961.00</b>

**กรมส่งเสริมสหกรณ์**  
**รายงานรายได้แผ่นดิน**  
**สำหรับปีสิ้นสุดวันที่ 30 กันยายน 2560**

หมายเหตุ	2560	2559
<b>รายได้แผ่นดินที่จัดเก็บ</b>		
รายได้แผ่นดิน - นอกจากภาษี	16,476,038.97	26,501,384.99
<b>รวมรายได้แผ่นดินที่จัดเก็บ</b>	<b>16,476,038.97</b>	<b>26,501,384.99</b>
<b>หัก</b> รายได้แผ่นดินถอนคืนจากคลัง	3,300.00	4,500.00
<b>รายได้แผ่นดินที่จัดเก็บสุทธิ</b>	<b>16,472,738.97</b>	<b>26,496,884.99</b>
รายได้แผ่นดินนำส่งคลัง	(16,472,738.97)	(26,496,884.99)
<b>รายการรายได้แผ่นดินสุทธิ</b>	<b>-</b>	<b>-</b>





A hand in a blue suit sleeve points to a world map on a screen. The map shows the Americas in light blue and the rest of the world in light grey. The background is dark and blurred.

# ส่วนที่ 4

## กิจกรรมในรอบปี



# งานด้านการต่างประเทศ

1

โครงการ : ดำเนินการเกี่ยวกับการจัดประชุมความร่วมมือด้านสหกรณ์ระหว่างประเทศและเข้าร่วมการประชุมในประเทศ

กิจกรรมเข้าร่วมการประชุมความร่วมมือด้านสหกรณ์เข้าร่วมการประชุมในประเทศจำนวนครั้ง 54 ได้แก่

1. ประชุมเพื่อพิจารณาการเปิดตลาดสินค้าเกษตรของไทยภายใต้ความตกลง RCEP และความตกลง AHKFTA วันที่ 7 ต.ค. 59 เวลา 13.30 - 16.00 น. สำนักงานเศรษฐกิจการเกษตร
2. ประชุมเตรียมการสำหรับการประชุมคณะกรรมการร่วมทางการค้า (JTC) ไทย-กัมพูชา ครั้งที่ 6 วันที่ 7 ต.ค. 59 เวลา 9.30 - 12.00 น. กรมเจรจาการค้าระหว่างประเทศ
3. เชิญประชุมคณะทำงานประสานงาน โครงการ Supporting the integration of the agriculture sector into National Adaptation Plans (NAPs) in Thailand วันที่ 6 ต.ค. 59 โรงแรมเซ็นทาราแกรนด์ ลาดพร้าว
4. การประชุม Japan – Thailand High – Level Cooperation Dialogue on Agricultural and Food Industries ครั้งที่ 1 วันที่ 13 ต.ค. 59 โรงแรมสุโกศล
5. ประชุมคณะอนุกรรมการประสานการดำเนินงานภายใต้คณะกรรมการความมั่นคงอาหารโลกขององค์การอาหารและเกษตรแห่งสหประชาชาติ (FAO) ครั้งที่ 1/2559 วันที่ 11 ต.ค. 59 สำนักงานเศรษฐกิจการเกษตร
6. งานสัมมนา TU-ASEAN Forum วันที่ 28 ต.ค. 59 โรงแรมอวานี กรุงเทพ ริเวอร์ไซด์
7. ประชุมคณะกรรมการประสานงานกับองค์การอาหารและเกษตรแห่งสหประชาชาติและการเกษตรต่างประเทศ ครั้งที่ 3/2559 วันที่ 28 พ.ย. 59 เวลา 9.30 - 12.00 น.กระทรวงเกษตรและสหกรณ์
8. ประชุมเตรียมการฝ่ายไทยสำหรับการประชุมคณะทำงานร่วมด้านการเกษตรไทย-ไต้หวัน ครั้งที่ 6 วันที่ 20 ธ.ค.59 กระทรวงเกษตรและสหกรณ์
9. การประชุมคณะกรรมการบริหารโครงการฝึกอบรมผู้นำเยาวชนเกษตรกรไทยในประเทศญี่ปุ่น ครั้งที่ 1/2559 วันที่ 16 ธ.ค. 59 กระทรวงเกษตรและสหกรณ์
10. ประชุมหารือการเปิดตลาดสินค้าเกษตรเบื้องต้นของไทย ภายใต้ Request list ของปากีสถานสำหรับความต้องการค้าเสรีไทย-ปากีสถาน (PATHFTA) วันที่ 11 ม.ค. 60 เวลา 14.00 - 16.00 น. สำนักงานเศรษฐกิจการเกษตร
11. ประชุมคณะทำงานร่วมด้านการเกษตรไทย – ฟิลิปปินส์ ครั้งที่ 1 ระหว่างวันที่ 26 - 27 ม.ค.60 โรงแรมโนโวเทล กรุงเทพ
12. งาน TICA Connect ครั้งที่ 2 : 60 ปี : หนุนส่วนความร่วมมือเพื่อการพัฒนาที่ยั่งยืนไทย – เยอรมัน วันที่ 18 ม.ค. 60 เวลา 08.45 - 12.30 น. กระทรวงการต่างประเทศ
13. ประชุมคณะอนุกรรมการดำเนินงานตามกรอบความร่วมมือ CPF ระหว่างไทย- FAO ครั้งที่ 1/2560 วันที่ 20 ม.ค.60 เวลา 10.00 น กระทรวงเกษตรและสหกรณ์



14. ประชุมคัดเลือกโครงการความร่วมมือทางวิทยาศาสตร์และวิชาการไทย-จีน สมัยที่ 22 สาขาเกษตรกรรม เฉพาะในส่วนของการตรวจเกษตรและสหกรณ์ วันที่ 24 ม.ค.60 เวลา 13.30 น.กระทรวงเกษตรและสหกรณ์
15. การประชุมความร่วมมือทางวิชาการไทย - กัมพูชา ครั้งที่ 14 วันที่ 19 ม.ค.60 กรมความร่วมมือระหว่างประเทศ
16. การประชุม National Consultations on the GMS Strategy and Action Plan for Promoting Safe and Environment Friendly Agro-based Value Chains สำหรับประเทศไทย วันที่ 31 ม.ค. 60 โรงแรม Inter Continental กรุงเทพฯ
17. สถาบันการต่างประเทศเทวะวงศ์วโรปการได้ดำเนินโครงการพัฒนา ยกระดับและจัดทำข้อสอบภาษาของสถาบันการต่างประเทศ วันที่ 24 ม.ค. 60 กระทรวงการต่างประเทศ
18. ประชุมเตรียมการฝ่ายไทยครั้งที่ 2 สำหรับการประชุมคณะทำงานร่วมด้านการเกษตร ไทย - ใต้หวัน ครั้งที่ 6 กระทรวงเกษตรและสหกรณ์
19. การดำเนินการฝึกอบรมนานาชาติเข้าร่วมพิธีเปิดโครงการและปิดโครงการ วันที่ 27 ก.พ. 60 และ 18 มี.ค. 60 สันนิบาตสหกรณ์
20. งานสัมมนา หัวข้อ ความสัมพันธ์ไทย - สหรัฐฯ ในยุค Donald Trump วันที่ 16 ก.พ. 60 มหาวิทยาลัยธรรมศาสตร์ ท่าพระจันทร์
21. เชิญประชุมคณะทำงานทางวิชาการ ครั้งที่ 6 ภายใต้กรอบความตกลงว่าด้วยความร่วมมือด้านการเกษตร ไทย - ใต้หวัน วิชาการ ครั้งที่ 6 ระหว่างวันที่ 16 - 17 มี.ค. 60 โรงแรมเดอะเบอร์เคลีย์ ประตูน้ำ
22. การประชุมเชิงปฏิบัติการเรื่อง การขับเคลื่อนภารกิจด้านการเกษตรต่างประเทศภายใต้นโยบายประเทศไทย 4.0 ระหว่างวันที่ 20 - 21 มี.ค. 60 โรงแรมรามารการ์เด็น
23. โครงการความร่วมมือด้านการส่งเสริมและพัฒนาการผลิต การแปรรูป และการตลาดกาแฟ (ภายใต้ความร่วมมือคณะทำงานด้านการเกษตรไทย - อินโดนีเซีย) วันที่ 27 มี.ค. 60 กรมส่งเสริมการเกษตร
24. การประชุมโครงการความร่วมมือด้านปศุสัตว์ ภายใต้กรอบความตกลงหุ้นส่วนเศรษฐกิจที่ใกล้ชิดยิ่งขึ้น ไทย - นิวซีแลนด์ (Thailand - New Zealand Closer Economic partnership : TNZCEP)
25. การประชุมชี้แจงเกี่ยวกับการทดสอบภาษาอังกฤษ DIFA TEST ครั้งที่ 1 ประจำปี 2560 วันที่ 23 ม.ค. 60 ศูนย์ราชการเฉลิมพระเกียรติ
26. การประชุม 8th CEOs and Regulators Workshop Road Map to Credit Union Network Integration ระหว่างวันที่ 6 - 10 มี.ค. 60
27. เชิญประชุมหารือเรื่อง การเข้าร่วมโครงการE-Agriculture Strategy วันที่ 21 เม.ย. 60 เวลา 09.30 น สำนักงานเศรษฐกิจการเกษตร
28. การประชุมเตรียมการฝ่ายไทยสำหรับการประชุม Regional Roundtable and Resource Mobilization ภายใต้หัวข้อ "Boosting Agricultural in the GMS" วันที่ 20 เม.ย. 60 กระทรวงเกษตรและสหกรณ์
29. ประชุมคณะกรรมการด้านสารัตถะ ภายใต้คณะกรรมการจัดการประชุมรัฐมนตรีอาเซียนด้านการเกษตรและป่าไม้ ครั้งที่ 39 วันที่ 27 เม.ย. 60 กระทรวงเกษตรและสหกรณ์
30. การประชุมคณะอนุกรรมการร่วมด้านเกษตรกรรม ป่าไม้และประมงและการประชุมที่เกี่ยวข้องภายใต้กรอบ JTEPA ครั้งที่ 6 วันที่ 15 พ.ค. 60 กรมเอเชียตะวันออก
31. ประชุมกับผู้แทน ADB เรื่อง Potential Technical Assistance from the Asian Development bank วันที่ 19 พ.ค. 60 กระทรวงเกษตรและสหกรณ์



32. เข้าร่วมประชุม Workshop on Promoting & evidence based policies for cooperatives within United Nation 2030 ระหว่างวันที่ 23 - 25 พ.ค. 60 UN
33. ขอเชิญประชุมคณะกรรมการด้านพิธีการ การต้อนรับ การจัดเลี้ยงและสถานที่ ในคณะกรรมการจัดการประชุมรัฐมนตรีอาเซียนด้านเกษตรและป่าไม้ ครั้งที่ 39 ครั้งที่ 1 / 2560 วันที่ 16 มิ.ย. 60 สำนักงานปฏิรูปที่ดินเพื่อเกษตรกรรม
34. ประชุมพิจารณาร่างหนังสือแนะนำกระทรวงเกษตรและสหกรณ์ ฉบับภาษาอังกฤษ วันที่ 13 มิ.ย. 60 เวลา 14.00 น. สำนักงานเกษตรต่างประเทศ
35. ประชุมคณะกรรมการประสานงานกับองค์การอาหารและเกษตรแห่งสหประชาชาติและการเกษตรต่างประเทศ ครั้งที่ 1/60 วันที่ 21 มิ.ย. 60 เวลา 13.30 - 16.30 น. กระทรวงเกษตรและสหกรณ์
36. การประชุมคณะกรรมการอำนวยการจัดการประชุมรัฐมนตรีอาเซียนด้านการเกษตรและป่าไม้ ครั้งที่ 39 ครั้งที่ 1/2560 วันที่ 30 มิ.ย. 60 เวลา 14.30 น. กระทรวงเกษตรและสหกรณ์
37. การประชุมคณะกรรมการด้านอาคันตุกะสัมพันธ์ (Liaison Officer) และรักษาความปลอดภัย ครั้งที่ 2/2560 วันที่ 3 ก.ค. 60 เวลา 9.30 - 12.00 น. กรมประมง
38. การประชุมคณะกรรมการด้านพิธีการ การต้อนรับการจัดเลี้ยงและสถานที่ในคณะกรรมการจัดการประชุมรัฐมนตรีอาเซียนด้านการเกษตรและป่าไม้ ครั้งที่ 39 ครั้งที่ 1/2560 วันที่ 24 ก.ย. - 1 ต.ค. 60 (รวมวันเดินทาง) โรงแรมแชงกรีล่า และโรงแรม เลอ เมอริเดียน จังหวัดเชียงใหม่
39. คณะทำงานฝ่ายประสานงานต่างประเทศ "เกษตรไทยก้าวหน้า ภายใต้ร่มพระบารมี" วันที่ 29 มิ.ย. 2560 กระทรวงเกษตรและสหกรณ์
40. ประชุมเตรียมการ JTEPA วันที่ 29 มิ.ย. 60 เวลา 14.00 น. สำนักงานเกษตรต่างประเทศ
41. การประชุมเตรียมการคณะทำงานร่วมด้านการเกษตรไทย-ลาว ครั้งที่ 3 วันที่ 26 ก.ค. 60 เวลา 14.30 น. สำนักงานปฏิรูปที่ดินเพื่อการเกษตร
42. การประชุมเตรียมการคณะทำงานร่วมด้านการเกษตรไทย-ลาว ครั้งที่ 3 ระหว่างวันที่ 31 ก.ค. - 3 ส.ค. 60 โรงแรมพูลแมน ขอนแก่น ราชา ออคิด จังหวัดขอนแก่น
43. ประชุมเตรียมการฝ่ายไทยสำหรับการประชุมคณะอนุกรรมการร่วมด้านการเกษตรกรรม ป่าไม้และประมง ภายใต้กรอบ JTEPA ครั้งที่ 8 วันที่ 12 ก.ค. 60 เวลา 10.00 - 12.00 น. กระทรวงเกษตรและสหกรณ์
44. ประชุมคณะอนุกรรมการพิเศษร่วมด้านการเชื่อมโยงท้องถิ่นสู่ท้องถิ่น ครั้งที่ 8 วันที่ 24 ก.ค. 60 เวลา 09.30 -12.00 น. โรงแรมเดอะสุโกศล
45. ประชุมคณะอนุกรรมการพิเศษร่วมด้านการเชื่อมโยงท้องถิ่นสู่ท้องถิ่นวันที่ 4 ก.ค. 60 เวลา 9.00 -11.00 น. ห้องประชุม 226 กรมส่งเสริมสหกรณ์
46. ขอเชิญประชุมหารือการเปิดตลาดสินค้าเกษตรตามพันธกรณีความตกลงการค้าเสรีไทย - ออสเตรเลีย (TAFTA) วันที่ 20 ก.ค. 60 เวลา 9.30 น. สำนักงานเศรษฐกิจการเกษตร
47. เชิญประชุมเตรียมการฝ่ายไทยสำหรับการประชุมคณะทำงานร่วมด้านการเกษตรจีน-ไทย ครั้งที่ 11 วันที่ 8 ส.ค. 60 เวลา 9.30 - 12.00 น. กระทรวงเกษตรและสหกรณ์
48. แต่งตั้งผู้แทนเข้าร่วมการประชุมคณะอนุกรรมการดำเนินงานตามกรอบความร่วมมือ CPF ระหว่างไทย - FAO ครั้งที่ 3/2560 วันที่ 3 ส.ค. 60 เวลา 9.30 - 12.00 น. กระทรวงเกษตรและสหกรณ์
49. การประชุมระดับเจ้าหน้าที่อาวุโสของการประชุมรัฐมนตรีอาเซียนด้านการเกษตรและป่าไม้ครั้งที่ 38 สมัยพิเศษ (Special SOM-38<sup>th</sup> AMAF) และการประชุม Special SOM -16<sup>th</sup> AMAF+3 วันที่ 8 ส.ค. 60 เวลา 13.30 น. กระทรวงเกษตรและสหกรณ์



50. การประชุมคณะทำงานร่วมด้านการเกษตรไทย - ภูฏาน ครั้งที่ 5 วันที่ 25 ส.ค. 60 เวลา 14.00 - 16.30 น. กระทรวงเกษตรและสหกรณ์
51. การประชุมคณะอนุกรรมการยุทธศาสตร์การเจรจา ตามความตกลง JTEPA ครั้งที่ 2/2560 วันที่ 9 ส.ค. 60 เวลา 14.00 น. กระทรวงการต่างประเทศ
52. สรุปผลการประชุมเตรียมการฝ่ายไทยสำหรับจัดประชุมคณะทำงานร่วมด้านการเกษตร ไทย - ภูฏาน ครั้งที่ 5 วันที่ 4 ก.ย. 2560 โรงแรม Royal Princess หลานหลวง
53. การประชุมคณะทำงานร่วมด้านการเกษตรไทย - ภูฏาน ครั้งที่ 5 วันที่ 4 ก.ย. 2560 โรงแรม Royal Princess หลานหลวง
54. ขอเชิญร่วมงาน "TICA Connect" ครั้งที่ 3 ในหัวข้อ "Building Bridges for Global Sustainable Development : The Way Forward of Thailand - Japan Partnership for SDGs" วันที่ 15 ก.ย. 60 กระทรวงการต่างประเทศ

#### หน่วยงาน / องค์กรความร่วมมือประเภท / ลักษณะความร่วมมือ

- สำนักงานเศรษฐกิจการเกษตร
- กรมเจรจาการค้าระหว่างประเทศ
- กระทรวงเกษตรและสหกรณ์
- กระทรวงการต่างประเทศ
- กรมความร่วมมือระหว่างประเทศ
- กรมเอเชียตะวันออก
- สถาบันการต่างประเทศเทวะวงศ์วโรปการ
- สันนิบาตสหกรณ์
- มหาวิทยาลัยธรรมศาสตร์ ท่าพระจันทร์
- กรมส่งเสริมการเกษตร
- ศูนย์ราชการ
- สหประชาชาติ UN
- สำนักงานปฏิรูปที่ดินเพื่อเกษตรกรรม



## 2

กิจกรรมเข้าร่วมการประชุมความร่วมมือด้านสหกรณ์เข้าร่วมการประชุมต่างประเทศจำนวน 10 ครั้ง

1. Annual Coordination Meeting of the “ Project for Strengthening Capacity Building in Agriculture Sector in ASEAN Countries–Phase 2 (CB Project 2) ”, SiemReap, Cambodia, 30 November – 1 December 2016 เดินทางไปเข้าร่วมการประชุมระหว่าง 29 พ.ย. - 2 ธ.ค.59 ราชอาณาจักรกัมพูชา

### หน่วยงาน / องค์การความร่วมมือประเภท / ลักษณะความร่วมมือ

- สำนักเลขาธิการอาเซียน
- กระทรวงเกษตรป่าไม้และประมง ญี่ปุ่น

ความร่วมมือระหว่างประเทศญี่ปุ่นและประเทศสมาชิกอาเซียน ภายใต้ CB Project หรือ โครงการเสริมสร้างทักษะด้านการเกษตรของเกษตรกร สมาชิกสหกรณ์การเกษตร ผู้นำเกษตรกร รวมทั้งข้าราชการและเจ้าหน้าที่ส่งเสริมของประเทศสมาชิกอาเซียน โดยรัฐบาลญี่ปุ่นเป็นผู้สนับสนุนงบประมาณ

การดำเนินกิจกรรมจะแบ่งเป็น 2 ส่วน คือ ส่วนแรก ได้แก่ การดำเนินการระหว่างกระทรวงเกษตร ป่าไม้และประมง ประเทศญี่ปุ่น และสำนักเลขาธิการอาเซียน และประเทศสมาชิกอาเซียน เกี่ยวกับการจัดหลักสูตรฝึกอบรมระยะสั้น ระยะเวลา 2 สัปดาห์

ส่วนที่สอง ได้แก่ กิจกรรมการจัดส่งผู้เชี่ยวชาญญี่ปุ่นระยะสั้นมาให้คำแนะนำด้านการพัฒนาสหกรณ์และการเกษตรในประเทศสมาชิกอาเซียนตามที่ร้องขอ โดยสหภาพกลางสหกรณ์การเกษตรแห่งญี่ปุ่นหรือ Ja-Zenchu เป็นผู้สนับสนุน

### หมายเหตุ

จากผลการประชุม Project for Strengthening Capacity Building in Agriculture Sector in ASEAN Countries Phase 2 ระหว่างวันที่ 14 - 15 ธันวาคม 2558 ณ จังหวัด Bohol สาธารณรัฐฟิลิปปินส์ มีแผนการดำเนินงานระหว่างวันที่ 1 ตุลาคม 2558 ถึงระหว่างวันที่ 30 กันยายน 2559 (PY 2015) ได้แก่

1. การจัดการฝึกอบรม จำนวน 8 หลักสูตร ซึ่งประเทศไทยโดยกรมส่งเสริมสหกรณ์จัดให้แก่ประเทศสมาชิกอาเซียนทุกประเทศ (All - AMS Component) 1 หลักสูตร คือ Improving Capacity of Woman Leaders in an Efficiency Management of Farmer Institutions ระหว่างวันที่ 17 - 30 กรกฎาคม 2559 เป็นโครงการที่มีวัตถุประสงค์เพื่อเสริมสร้างศักยภาพด้านการเกษตรให้แก่เจ้าหน้าที่/ผู้ปฏิบัติงาน เช่น เกษตรกร สมาชิกสหกรณ์ ข้าราชการ/เจ้าหน้าที่ส่งเสริมด้านการเกษตร และผู้นำธุรกิจการเกษตร ของประเทศสมาชิกอาเซียน และของไทย ส่งเสริมการผลิตทางการเกษตร และยกระดับสภาพทางเศรษฐกิจและสังคมให้แก่เกษตรกร โดยมีงบประมาณสนับสนุนจากกระทรวงเกษตรป่าไม้ และประมง เข้าร่วมการฝึกอบรมในหลักสูตรต่างๆ แล้วจึงควรจัดหลักสูตรฝึกอบรมให้แก่ประเทศสมาชิกอาเซียนทุกประเทศ (All-AMS Component) และการจัดฝึกอบรมภายใต้ Bilateral Component ตามคำขอของประเทศกัมพูชา ลาว และเมียนมา เพื่อเผยแพร่ความก้าวหน้าด้านการเกษตรและสหกรณ์ของไทย

กรมส่งเสริมสหกรณ์โดยสำนักพัฒนาและถ่ายทอดเทคโนโลยีการสหกรณ์ โดยศูนย์ถ่ายทอดเทคโนโลยีการสหกรณ์ที่ 5 จังหวัดนครราชสีมา ได้จัดโครงการฝึกอบรมภายใต้โครงการดังกล่าว ระหว่างวันที่ 17 - 30 กรกฎาคม 2559 มีผู้เข้ารับการฝึกอบรม 20 คน จาก ประเทศไทย และประเทศในอาเซียน ได้แก่ ประเทศบรูไน



กัมพูชา อินโดนีเซีย ลาว มาเลเซีย เมียนมา ฟิลิปปินส์ และเวียดนาม โดยจัดให้มีกิจกรรมในกรุงเทพฯ และศึกษาดูงาน ณ ต่างจังหวัด ได้แก่ สหกรณ์การเกษตรพิมาย จังหวัดนครราชสีมา สหกรณ์การเกษตรลำพระเพลิง จังหวัดนครราชสีมา และศูนย์ถ่ายทอดเทคโนโลยีการสหกรณ์ที่ 5 จังหวัดนครราชสีมา

2. โครงการภายใต้ความร่วมมือคณะทำงานด้านการเกษตรไทย-อินโดนีเซีย เดินทางไปเข้าร่วมการประชุมระหว่าง 23 - 29 เม.ย. 60 ประเทศอินโดนีเซีย (เจ้าหน้าที่กองแผนงานไม่ได้เข้าร่วมเดินทางไปประชุมดังกล่าว แต่ได้ดำเนินเรื่องการจัดสรรงบประมาณให้กองพัฒนาสหกรณ์ภาคการเกษตรและกลุ่มเกษตรกรเข้าร่วม) ภายหลังจากกำหนดการออกไปเป็นระหว่าง ณ ประเทศอินโดนีเซีย เดินทางระหว่างวันที่ 3 - 8 ก.ย. 60

หน่วยงาน / องค์การความร่วมมือประเภท / ลักษณะความร่วมมือ

- กรมส่งเสริมการเกษตร

หมายเหตุ

เป็นการดำเนินกิจกรรมความร่วมมือด้านการส่งเสริมและพัฒนาการผลิต การแปรรูป และการตลาดกาแฟ (Cooperation in Promotion and Development of Coffee Production, Processing and Marketing) โดยกองพัฒนาสหกรณ์ภาคการเกษตรและกลุ่มเกษตรกร และกองแผนงานร่วมดำเนินกิจกรรมโครงการหน่วยงานที่ดำเนินกิจกรรมตามโครงการฯ ประกอบด้วย กรมส่งเสริมการเกษตร และกรมส่งเสริมสหกรณ์ และกำหนดกรอบระยะเวลาดังนี้

- กิจกรรมการประชุมหารือความร่วมมือด้านการพัฒนาวิชาการ การผลิต การตลาด และการแปรรูปกาแฟ และกิจกรรมฝึกปฏิบัติจริง ณ ประเทศอินโดนีเซีย จำนวน 2 ครั้ง ครั้งละ 7 วัน โดยครั้งที่ 1 ดำเนินการระหว่างวันที่ 23 - 29 เมษายน 2560 และครั้งที่ 2 ระหว่างวันที่ 14 - 20 พฤษภาคม 2560
- กิจกรรมการศึกษาดูงานหรือฝึกปฏิบัติจริง ณ ประเทศไทย ระหว่างวันที่ 11 - 17 มิถุนายน 2560

3. โครงการภายใต้แผนงานความร่วมมือเพื่อการพัฒนาไทย-กัมพูชา ระยะ 3 ปี สาขาเกษตร เดินทางไปเข้าร่วมการประชุมระหว่าง 3 - 5 พ.ค. 60 ราชอาณาจักรกัมพูชา

หน่วยงาน / องค์การความร่วมมือประเภท / ลักษณะความร่วมมือ

- กรมความร่วมมือระหว่างประเทศ กระทรวงการต่างประเทศ
- การประชุมเชิงปฏิบัติการ ณ ประเทศไทย ระหว่างวันที่ 16 - 22 กรกฎาคม 2560

หมายเหตุ

การประชุมมีวัตถุประสงค์เพื่อบรรยายสรุปและซักซ้อมความเข้าใจเกี่ยวกับแผนความร่วมมือเพื่อการพัฒนาไทย-กัมพูชา ระยะ 3 ปี (พ.ศ. 2559 - 2561) ในสาขาเกษตร เพื่อให้หน่วยงานที่เกี่ยวข้องภายใต้กระทรวงเกษตรและสหกรณ์นำไปออกแบบรายละเอียดโครงการ/กิจกรรมที่ไทยจะสามารถให้ความร่วมมือกับฝ่ายกัมพูชาได้ และสอดคล้องกับความต้องการและศักยภาพในการผลิตทางการเกษตร โดยกรมส่งเสริมสหกรณ์ได้รับมอบหมายให้รับผิดชอบเรื่อง Development of Cooperative System โดยโครงการและกิจกรรมที่เกี่ยวข้องกับกรมส่งเสริมสหกรณ์ กรมความร่วมมือระหว่างประเทศ กระทรวงการต่างประเทศจะรับผิดชอบค่าใช้จ่ายทั้งหมด



4. การประชุมคณะกรรมการ และการแลกเปลี่ยนวิชาการและด้านสหกรณ์การเกษตรของประเทศสมาชิกอาเซียนภายใต้ ASEAN Centre for the Development of Agricultural Cooperatives: ACEDAC และการประชุมคณะทำงานของอาเซียนด้านสหกรณ์การเกษตร (ASEAN Working Group on Agricultural Cooperatives : ASWGAC) เดินทางไปเข้าร่วมการประชุมระหว่าง 16 - 19 พ.ค. 2560 ณ กรุงเวียงจันทน์ สาธารณรัฐประชาธิปไตยประชาชนลาว (สปป.ลาว)

หน่วยงาน / องค์กรความร่วมมือประเภท / ลักษณะความร่วมมือ

- ศูนย์เพื่อการพัฒนาสหกรณ์การเกษตรแห่งอาเซียน (ASEAN Centre for the Development of Agricultural Cooperatives : ACEDAC) ซึ่ง ACEDAC หรือ ศูนย์เพื่อการพัฒนาสหกรณ์การเกษตรแห่งอาเซียน (ASEAN Centre for the Development of Agricultural Cooperatives ) เป็นองค์กรหนึ่งภายใต้อาเซียน ซึ่งได้รับความเห็นชอบจากที่ประชุมรัฐมนตรีอาเซียน
- คณะทำงานด้านสหกรณ์การเกษตร (ASEAN Working Group on Agricultural Cooperative : ASWGAC) ด้านการเกษตรและป่าไม้ เมื่อปี 2534 โดยปลัดกระทรวงเกษตรและสหกรณ์ได้ ลงนาม ในหนังสือถึงเลขาธิการ ACEDAC เพื่อให้อธิบดีกรมส่งเสริมสหกรณ์ หรือผู้แทนเป็น กรรมการในคณะกรรมการ ACEDAC โดยจะมีการประชุมเป็นประจำทุกปี และประเทศสมาชิกอาเซียน จะหมุนเวียนในการเป็นเจ้าภาพจัดการประชุม เนื่องจากการประชุมนี้สามารถทำให้ประเทศสมาชิกอาเซียนกำหนดความต้องการพื้นฐานและกลยุทธ์ ร่วมกันในการพัฒนาสหกรณ์การเกษตร โดยเฉพาะภาคการผลิต การแปรรูป การตลาด อุตสาหกรรมเกษตร รวมทั้งการส่งเสริมการค้าในธุรกิจระหว่างสหกรณ์การเกษตรของประเทศ สมาชิกอาเซียน ASWGAC หรือคณะทำงานของอาเซียนด้านสหกรณ์การเกษตร(ASEAN Working Group on Agricultural Cooperatives) ประกอบด้วยผู้แทนจากของประเทศสมาชิกอาเซียน ซึ่งกำกับดูแลสหกรณ์และสถาบันเกษตรกร มีหน้าที่ติดตามความก้าวหน้าในการดำเนินโครงการความร่วมมือของอาเซียน โดยมีคณะกรรมการ ACEDAC เป็นกลไกดำเนินโครงการความร่วมมือดังกล่าว ปัจจุบันประเทศไทยโดยกรมส่งเสริมสหกรณ์เป็น Lead Country ของโครงการ Data and Information Exchange โดยมีการรายงานผลความคืบหน้าภายใต้โครงการโครงการความร่วมมือดังกล่าว ภายใต้เว็บไซต์ [www.acedac.org](http://www.acedac.org) การรายงานผลกิจกรรม ASEAN Women Development ซึ่งแต่ละประเทศสมาชิกอาเซียนรวมถึงประเทศไทยจะรายงานกิจกรรมการส่งเสริมบทบาทของสตรีในสหกรณ์การเกษตรเพื่อแลกเปลี่ยนข้อมูลระหว่างกัน รวมถึงกิจกรรมที่เกี่ยวข้องกับ Strategic Plan of Actions ของอาเซียน

หมายเหตุ

จากผลการประชุมคณะทำงานของอาเซียนด้านสหกรณ์การเกษตร (ASEAN Working Group on Agricultural Cooperatives : ASWGAC) ครั้งที่ 19 ในวันที่ 18 – 19 พฤษภาคม 2560 รวม 2 วัน ซึ่งดำเนินการประชุมต่อเนื่องจากการประชุม ACEDAC ครั้งที่ 24 เมื่อวันที่ 16 – 17 พฤษภาคม 2560

1. รับทราบแผนกลยุทธ์ความร่วมมือด้านสหกรณ์การเกษตรของอาเซียนระยะ 5 ปี ตั้งแต่ พ.ศ. 2559 – 2563
2. ขอความร่วมมือประเทศสมาชิกดำเนินโครงการตามที่กำหนดไว้ในแผนฯ ดังกล่าว เช่น โครงการศึกษาดูงานจัดนิทรรศการ และงานแสดงสินค้าเกษตรที่ประเทศมาเลเซียในช่วงปี 2561 การประชุม ACBF ครั้งที่ 7 ณ ประเทศฟิลิปปินส์ และแนวทางการพัฒนาเรียนรู้ร่วมกันของ ASEAN
3. ผู้แทนประเทศไทยได้นำเสนอนโยบายการพัฒนาภาคการเกษตรและสหกรณ์ของนายกรัฐมนตรีและรัฐมนตรีว่าการกระทรวงเกษตรและสหกรณ์ รวมทั้งสรุปผลความก้าวหน้าของสหกรณ์ภาคการเกษตรในเรื่องปริมาณธุรกิจ จำนวนสหกรณ์/กลุ่มเกษตรกร จำนวนสมาชิก พร้อมแผนยุทธศาสตร์การพัฒนา





สหกรณ์ในช่วงระยะเวลา 20 ปี เสนอต่อที่ประชุมเพื่อขอให้ประเทศสมาชิกให้ความสำคัญกับปัญหาแรงงานภาคการเกษตรที่ลดลง ส่งผลให้ต้องพัฒนาเทคโนโลยี และนวัตกรรม เรียนรู้เทคโนโลยีการผลิตที่เหมาะสมในการเพิ่มประสิทธิภาพการผลิตสินค้าเกษตรให้ได้มาตรฐาน และปลอดภัยต่อการบริโภค รวมถึงพัฒนาสินค้าสหกรณ์ให้สอดคล้องกับสภาวการณ์ทางการตลาดที่เปลี่ยนแปลงอย่างรวดเร็ว

4. ที่ประชุมฯ เห็นชอบให้ส่งข้อเสนอโครงการจัดงานแสดงสินค้าและนิทรรศการสหกรณ์การเกษตรของประเทศสมาชิกพร้อมกับการประชุม PrepSOM AMAF ครั้งที่ 39 และการประชุม AMAF ครั้งที่ 39 โดยขอให้ประเทศไทยขอคำยืนยันจากประธาน SOM-AMAFF เพื่อขอความเห็นชอบข้อเสนอโครงการนี้ ประเทศไทยได้ประสานแจ้งให้ ASEAN Foundation และผู้แทนสำนักเลขาธิการอาเซียนทราบว่า มติที่ประชุมดังกล่าว ในส่วนผู้แทนประเทศไทยจะดำเนินการประสานในเบื้องต้นให้ผู้เกี่ยวข้องทราบแบบไม่เป็นทางการ แต่เนื่องจากเป็นการประชุมระดับรัฐมนตรี ทาง ASEAN Foundation จะต้องทำหนังสือเป็นทางการเสนอผ่าน สำนักเลขาธิการอาเซียน ไปยังกระทรวงเกษตรและสหกรณ์ เพื่อพิจารณาเห็นชอบความเป็นไปได้ในการเข้าร่วมจัดนิทรรศการของสหกรณ์ด้านสินค้ากาแฟ ในการประชุม PrepSOM AMAF ครั้งที่ 39 และประชุม AMAF ครั้งที่ 39 ที่จะจัดขึ้นที่ประเทศไทย ณ จังหวัดเชียงใหม่
5. สำนักงานเลขาธิการอาเซียน สรุปเสนอที่ประชุมว่า แนวทางการพัฒนาสหกรณ์การเกษตรของอาเซียน มี 5 ประเด็นหลัก คือ การดำเนินกิจการ ความก้าวหน้าของสหกรณ์การเกษตรในอาเซียน แนวโน้มการพัฒนาและการเพิ่มมูลค่าของสินค้าเกษตร กลยุทธ์ในการส่งเสริมและพัฒนาให้สอดคล้องกับแผนแม่บทฯ ระยะ 10 ปีของอาเซียน และงบประมาณที่ใช้ในการดำเนินโครงการ ซึ่งที่ประชุมเห็นว่า ผลความก้าวหน้าตามแนวทางฯ ดังกล่าว จะต้องมีการนำเสนอในที่ประชุม ASWGAC ครั้งที่ 20 ในปี 2561 ดังนั้น ประเทศสมาชิกควรสนับสนุนข้อมูลและให้รายละเอียดในการประเมินผล และการสัมภาษณ์จาก ASEAN Member States (AMS) Focal Point
6. ผู้ประสานงานโครงการ CB Project phase 2 ได้นำเสนอความก้าวหน้าของการดำเนินโครงการฯ ผลการประชุม ACM ประจำปี การอบรมและการศึกษาดูงานสหกรณ์การเกษตร และการส่งผู้เชี่ยวชาญจากประเทศญี่ปุ่นเข้ามาแนะนำ รวมถึงการติดตามและประเมินผลการดำเนินกิจกรรมต่างๆ ไปแล้วนั้น ซึ่งโครงการดังกล่าวจะสิ้นสุดลงในเดือนกันยายน 2560 สำหรับโครงการ CB Project 3 ได้ผ่านการพิจารณาจากคณะกรรมการฯ ของสำนักเลขาธิการอาเซียนแล้ว ซึ่งเป็นการดำเนินการที่ต่อเนื่องจาก phase 2 โดยจะเข้าสู่การพิจารณาสนับสนุนงบประมาณจากกระทรวงเกษตร ป่าไม้ และประมง (MAFF) ประเทศญี่ปุ่น ในเดือนมิถุนายน 2560 นี้ จากนั้นจะเข้าสู่ที่ประชุม SOM-AMAF และคณะกรรมการผู้แทนถาวร (CPR) เพื่อพิจารณาอนุมัติดำเนินโครงการต่อไป
7. ผู้ประสานงานโครงการพัฒนาทรัพยากรบุคคลทางด้านอาหารร่วมกับสถาบันการศึกษาในภูมิภาคอาเซียน ได้นำเสนอรายชื่อสถาบันการศึกษาต่างๆ จากประเทศสมาชิกที่ได้เข้าร่วมดำเนินโครงการ ซึ่งประเทศไทยคือ มหาวิทยาลัยเกษตรศาสตร์ และสรุปความก้าวหน้าในภาพรวมของโครงการที่ต่อเนื่องจาก phase 1 ซึ่งเป็นผลการประชุมเชิงปฏิบัติการจัดการอบรมหลักสูตรต่างๆ และการเก็บรวบรวมข้อมูลเพื่อสนับสนุนศักยภาพการผลิตสินค้าเกษตรตลอดห่วงโซ่การผลิต ซึ่งความร่วมมือดังกล่าวได้ดำเนินการต่อเนื่องถึง phase 2 และอยู่ในขั้นตอนการพิจารณาให้การสนับสนุนของคณะกรรมการประเมินโครงการของสำนักเลขาธิการอาเซียน จากประเด็นดังกล่าว ผู้แทนประเทศไทยได้เสนอต่อที่ประชุมว่า ข้อมูลต่างๆ ที่ได้จากสถาบันการศึกษาของแต่ละประเทศมีความสำคัญ และเป็นองค์ความรู้ที่เป็นประโยชน์ ขอให้ผู้ประสานงานหลักสรุปประเด็นให้ประเทศต่างๆ ได้ใช้ประโยชน์ในการพัฒนากิจกรรมทางด้านการผลิตสินค้าเกษตร และควรเชื่อมโยงธุรกิจของสหกรณ์การเกษตรด้วย จะเป็นการสนับสนุนให้การผลิตสินค้า



เกษตรของสหกรณ์มีมาตรฐานและได้รับการยอมรับจากกลุ่มผู้บริโภคมากขึ้น รวมถึงส่งเสริมให้สหกรณ์ การเกษตรเข้าใจห่วงโซ่การผลิตสินค้าทางด้านอาหารว่ามีกระบวนการหลักๆ ที่ต้องดำเนินการร่วมกันใน ภูมิภาคอาเซียน

8. ข้อเสนอการศึกษาสหกรณ์การเกษตรกรณีศึกษาในประเทศสมาชิกโดยมูลนิธิอาเซียน (AF) ร่วมกับ Asian Farmers' Association (AFA) มุ่งที่จะศึกษาถึงวิสัยทัศน์ร่วมของผู้มีส่วนได้เสียต่อสหกรณ์การเกษตร นโยบายของรัฐบาล กฎหมายและระเบียบที่เกี่ยวข้องกับสหกรณ์การเกษตรในแต่ละประเทศ เพื่อ เสนอแนะการปฏิรูปนโยบายในการสนับสนุนสหกรณ์การเกษตรในการให้บริการกับเกษตรกรและการเปิด ตลาดสหกรณ์ โดยกำหนดที่จะจัดเก็บข้อมูลทั้งหมดในแต่ละประเทศให้แล้วเสร็จในเดือนตุลาคม 2560 ซึ่งที่ประชุมขอให้ผู้ทำการศึกษาสอบถามข้อมูลจาก ASWGAC focal Point ประกอบการศึกษาด้วย
9. การประชุม ASWGAC ครั้งที่ 20 จะจัดต่อจากการประชุม ACEDAC ครั้งที่ 25 ในเดือน กรกฎาคม 2561 ที่ประเทศมาเลเซีย ส่วนวัน เวลา และสถานที่ที่จะแจ้งอย่างเป็นทางการอีกครั้ง โดยสำนักเลขาธิการ อาเซียนกองแผนงาน และศูนย์ถ่ายทอดเทคโนโลยีการสหกรณ์ที่ ๕ จังหวัดนครราชสีมา

5. การประชุมความร่วมมือด้านการพัฒนาศักยภาพของสหกรณ์เกษตร ของประเทศสมาชิก อาเซียน – ญี่ปุ่น การประชุม the General Overview Meeting of the “Project for Strengthening Capacity Building in Agriculture Sector in ASEAN Countries – Phase 2 (CB Project 2)” ระหว่าง วันที่ 25 – 28 ก.ค. 2560 ณ กรุงจาการ์ตา สาธารณรัฐอินโดนีเซีย

หน่วยงาน / องค์กรความร่วมมือประเภท / ลักษณะความร่วมมือ

- สำนักเลขาธิการอาเซียน
- กระทรวงเกษตรป่าไม้และประมง ญี่ปุ่น

ความร่วมมือระหว่างประเทศญี่ปุ่นและประเทศสมาชิกอาเซียน ภายใต้ CB Project หรือ โครงการ เสริมสร้างทักษะด้านการเกษตรของเกษตรกร สมาชิกสหกรณ์การเกษตร ผู้นำเกษตรกร รวมทั้งข้าราชการและ เจ้าหน้าที่ส่งเสริมของประเทศสมาชิกอาเซียน โดยรัฐบาลญี่ปุ่นเป็นผู้สนับสนุนงบประมาณการดำเนินกิจกรรมจะ แบ่งเป็น ๒ ส่วน คือ ส่วนแรก ได้แก่ การดำเนินการระหว่างกระทรวงเกษตร ป่าไม้และประมง ประเทศญี่ปุ่น และ สำนักเลขาธิการอาเซียน และประเทศสมาชิกอาเซียน เกี่ยวกับการจัดหลักสูตรฝึกอบรมระยะสั้น ระยะเวลา ๒ สัปดาห์ ส่วนที่สอง ได้แก่ กิจกรรมการจัดส่งผู้เชี่ยวชาญญี่ปุ่นระยะสั้นมาให้คำแนะนำด้านการพัฒนาสหกรณ์และ การเกษตรในประเทศสมาชิกอาเซียนตามที่ร้องขอ โดยสหภาพกลางสหกรณ์การเกษตรแห่งญี่ปุ่นหรือ Ja-Zenchu เป็นผู้สนับสนุน

หมายเหตุ ได้เสนอโครงการฝึกอบรม หลักสูตร “Appropriate Management for Sustainable Development of Agricultural Cooperative and Farmer Institutions” จากผลการประชุมทั่วไป ได้หารือกำหนดกรอบเวลาใน การรับสมัครคัดเลือกและแจ้งผลผู้เข้าร่วมโครงการในที่ประชุมได้กำหนดกรอบระยะเวลาเดิมโดยไม่มีการ เปลี่ยนแปลง แต่ให้โอกาสเกี่ยวกับผู้เข้าร่วมโครงการเพิ่มขึ้นโดยเฉพาะโครงการที่มีผู้สมัครไม่ครบตามที่กำหนด เห็น ควรให้โอกาสแก่ CLMV หรือประเทศอื่นในอาเซียนเข้าร่วมโครงการให้ครบตามจำนวนที่ต้องการ



## 6. การประชุมเจรจาความร่วมมือในด้านการพัฒนาสหกรณ์ระหว่างประเทศในภูมิภาคอาเซียน

### 6.1 การประชุมหารือโครงการความร่วมมือด้านการเกษตรระหว่างไทย – ลาว ณ เมืองหงสา แขวงไชยบุรี สาธารณรัฐประชาธิปไตยประชาชนลาว วันที่ 26 - 29 พ.ค. 2560

#### หน่วยงาน / องค์กรความร่วมมือประเภท / ลักษณะความร่วมมือ

กระทรวงเกษตรและสหกรณ์ ได้มีบันทึกความเข้าใจว่าด้วยความร่วมมือด้านการเกษตรไทย – ลาว ครั้งที่ 2 เมื่อวันที่ 6 มิ.ย. 2559 และฝ่ายสาธารณรัฐประชาธิปไตยประชาชนลาว ได้เสนอโครงการพัฒนาสร้างความเข้มแข็งให้แก่กลุ่มเกษตรกรและสหกรณ์การเกษตร โดยกรมส่งเสริมสหกรณ์ได้รับมอบหมายให้เป็นหน่วยงานรับผิดชอบร่วมกับกรมส่งเสริมกสิกรรมและสหกรณ์ของสาธารณรัฐประชาธิปไตยประชาชนลาว สำนักงานสหกรณ์จังหวัดน่าน เป็นหน่วยงานดำเนินการขับเคลื่อนในระดับพื้นที่ในเมืองหงสา แขวงไชยบุรี สาธารณรัฐประชาธิปไตยประชาชนลาว

#### หมายเหตุ

จากผลการประชุมกรมฯ เสนอแนวทางการร่วมมือด้านการพัฒนาสหกรณ์ลาว – ไทย ดังนี้

1. ในการพัฒนาสหกรณ์หรือกลุ่มเกษตรกรจำเป็นต้องใช้เวลาในการพัฒนาองค์กร โดยต้องมีการทำอย่างต่อเนื่อง จึงควรแบ่งการทำงานภายใต้ความร่วมมือเป็นระยะ (Phase) เช่น ระยะที่ 1 ระยะสั้น ระยะที่ 2 ระยะปานกลาง และระยะที่ 3 ระยะยาว โดยในแต่ละระยะ มีระยะเวลา 3 ปี
2. แต่ละระยะต้องมีการกำหนดกิจกรรม/โครงการ กลุ่มเป้าหมาย ระยะเวลา งบประมาณตัวชี้วัด(Indicator) ที่มีความชัดเจนเพื่อใช้ในการติดตามและประเมินผลเพื่อนำไปสู่การทำงานในระยะ (Phase) ต่อไปโดยให้กรมส่งเสริมกสิกรรมและสหกรณ์ สปป.ลาว กำหนดรายละเอียด
3. กรมส่งเสริมสหกรณ์ของไทยเสนอกิจกรรมทางเลือกให้แก่ฝ่ายลาว ดังนี้
  - การพัฒนาทักษะ การถ่ายทอดความรู้ ด้านการสหกรณ์ให้แก่ เจ้าหน้าที่ส่งเสริมสหกรณ์ ในระดับพื้นที่ของกรมส่งเสริมกสิกรรมและสหกรณ์ สปป.ลาว ในลักษณะ Training for Trainer
  - ทางเลือกพื้นที่ เลือกสหกรณ์ที่จะทำเป็นสหกรณ์ตัวอย่าง (Pilot Project) เพื่อพัฒนาสหกรณ์ให้เป็นต้นแบบในการพัฒนาสหกรณ์ ใน สปป.ลาว
  - ให้มีการศึกษา วิจัย สหกรณ์ต้นแบบ
  - ให้มี “สหกรณ์คู่แฝด” ระหว่างสหกรณ์ลาวที่เป็นสหกรณ์ต้นแบบ (Pilot Project) กับสหกรณ์ไทยที่อยู่ในพื้นที่ใกล้เคียงกันความก้าวหน้า
4. กรมส่งเสริมสหกรณ์ได้จัดทำหลักสูตร “การจัดตั้งสหกรณ์ในสาธารณรัฐประชาธิปไตยประชาชนลาว” โดยกำหนดจัดอบรมระหว่างวันที่ 3 – 17 กันยายน 2560
5. กรมส่งเสริมสหกรณ์มีการจับคู่สหกรณ์คู่แฝดระหว่าง 2.1 สหกรณ์จังหวัดน่าน จับคู่กับกลุ่มผู้ปลูกฝักอินทรีย์หงสา เมืองหงสา แขวงไชยบุรี
  - สำนักงานสหกรณ์จังหวัดอุดรธานี จับคู่กับกลุ่มเลี้ยงโคเนื้อบ้านเกิน และกลุ่มผู้ปลูกฝักอินทรีย์บ้านบุงพร้าว เมืองทุละคม แขวงเวียงจันทน์
  - สำนักงานสหกรณ์จังหวัดอุบลราชธานี จับคู่กับกลุ่มผู้ปลูกกาแฟปากซอง เมืองปากซอง แขวงจำปาสัก
  - สำนักงานสหกรณ์จังหวัดหนองคาย จับคู่กับกลุ่มเลี้ยงโคเนื้อบ้านเกิน และกลุ่มผู้ปลูกฝักอินทรีย์บ้านบุงพร้าว เมืองทุละคม แขวงเวียงจันทน์



## 6.2 โครงการการประชุมหรือความร่วมมือด้านการส่งเสริมและพัฒนาการผลิต การแปรรูป การตลาด กาแฟ และการฝึกอบรมแบบปฏิบัติจริง ณ ประเทศอินโดนีเซีย เดินทางระหว่างวันที่ 3 - 8 ก.ย. 60

หน่วยงาน / องค์กรความร่วมมือประเภท / ลักษณะความร่วมมือ

กรมส่งเสริมสหกรณ์โดยกองพัฒนาสหกรณ์ภาคการเกษตรและกลุ่มเกษตรกร ได้เสนอโครงการภายใต้ความร่วมมือคณะทำงานด้านการเกษตรไทย - อินโดนีเซีย ชื่อโครงการ ความร่วมมือด้านการส่งเสริมและพัฒนาการผลิต การแปรรูป และการตลาดกาแฟ (Cooperation in Promotion and Development of Coffee Production, Processing and Marketing)

มีวัตถุประสงค์ เพื่อแลกเปลี่ยนความรู้ เทคโนโลยี และประสบการณ์ในการผลิต การแปรรูป และการตลาดกาแฟ โรบัสต้าระหว่างเจ้าหน้าที่ เกษตรกร/ผู้นำกลุ่มเกษตรกร และภาคเอกชนของทั้งสองประเทศ และเป็นการสร้างเครือข่ายและพันธมิตรความร่วมมือในการพัฒนาการผลิต การแปรรูป และการตลาดกาแฟระหว่างประเทศไทย และประเทศอินโดนีเซีย ระยะเวลาดำเนินงาน 2 ปี โดยกระทรวงเกษตรและสหกรณ์ได้เห็นชอบให้จัดทำโครงการในลักษณะบูรณาการร่วมกันระหว่างกรมส่งเสริมสหกรณ์ กรมส่งเสริมการเกษตร และกรมวิชาการเกษตร ซึ่งเป็นไปตามมติที่ประชุมคณะทำงาน ความร่วมมือด้านการเกษตร อินโดนีเซีย - ไทย (JAWG) ครั้งที่ 7 ระหว่างวันที่ 22 - 25 มีนาคม 2559 ณ โรงแรม Ocean Marina Yacht Club เมืองพัทยา จังหวัดชลบุรี

หมายเหตุ

โครงการประชุมหรือความร่วมมือด้านการส่งเสริมและพัฒนาการผลิต การแปรรูปการตลาดกาแฟ และการฝึกอบรมแบบปฏิบัติจริง ณ ประเทศอินโดนีเซีย ภายใต้โครงการความร่วมมือด้านการส่งเสริมและพัฒนาการผลิต การแปรรูป และการตลาดกาแฟ (Cooperation in Promotion and Development of Coffee Production, Processing and Marketing) ภายใต้กิจกรรมโครงการความร่วมมือ ได้กำหนดให้มีกิจกรรมการประชุมหรือความร่วมมือด้านการพัฒนาวิชาการ การผลิต การตลาด และการแปรรูปกาแฟ และกิจกรรมฝึกปฏิบัติจริง (On the job training) ณ ประเทศอินโดนีเซีย โดยมีผู้แทนกรมฯ ซึ่งเป็นข้าราชการกองพัฒนาสหกรณ์ ภาคการเกษตรและกลุ่มเกษตรกร และผู้แทนสหกรณ์ ได้แก่ สหกรณ์การเกษตรสุภณิมิตรกระบี่ จำกัด สหกรณ์ผู้ปลูกกาแฟจังหวัดชุมพร จำกัด และสหกรณ์การเกษตรรอยสะเก็ดพัฒนา จำกัด ร่วมเดินทางไปเข้าร่วมโครงการ

## 7. การติดตามประเมินผลและเจรจาความร่วมมือกับ Japan Agricultural Exchange Council : JACE) ภายใต้โครงการฝึกงานผู้นำเยาวชน เกษตรไทยในครอบครัวเกษตรกรญี่ปุ่น กำหนดเดินทาง ระหว่างวันที่ 26 - 31 ส.ค. 60 ณ ประเทศญี่ปุ่น

หน่วยงาน / องค์กรความร่วมมือประเภท / ลักษณะความร่วมมือ

- Japan Agricultural Exchange Council
- กระทรวงเกษตรและสหกรณ์

กระทรวงเกษตรและสหกรณ์ ได้ลงนามในบันทึกช่วยจำ (Memorandum of Mutual Understanding) เพื่อรับ ความช่วยเหลือจากสภาการแลกเปลี่ยนทางการเกษตรแห่งประเทศไทย (Japan Agricultural Exchange Council: JAEC) ในการรับเยาวชนเกษตรกรไทยไปฝึกงานในครอบครัวเกษตรกรญี่ปุ่น ประมาณ 15-20 คนต่อปี การฝึกงานมีวัตถุประสงค์ เพื่อเปิดโอกาสให้เยาวชนเกษตรกรไทยได้เรียนรู้เทคนิคการจัดการฟาร์ม เรียนรู้ทักษะการทำเกษตรสมัยใหม่ รวมทั้งเรียนรู้กิจกรรมในสังคมชนบทญี่ปุ่น โดยเยาวชนเกษตรกรไทย 1 คน จะพักอาศัยและทำงานร่วมกับครอบครัวเกษตรกรญี่ปุ่น 1 ครอบครัว นอกจากนี้เยาวชนเกษตรกรไทยยังเป็นตัวแทนของเกษตรกรไทยในการสร้างความสัมพันธ์อันดีระหว่างเกษตรกรไทยกับเกษตรกรญี่ปุ่นอีกด้วย



# การจัดงานวันสถาปนากรมส่งเสริมสหกรณ์ ครบรอบ 45 ปี



สาร

พลเอก ฉัตรชัย สาริกัลยะ

รัฐมนตรีว่าการกระทรวงเกษตรและสหกรณ์

เนื่องในโอกาสวันคล้ายวันสถาปนากรมส่งเสริมสหกรณ์ ปีที่ ๔๕

วันที่ ๑ ตุลาคม ๒๕๖๐

เนื่องในโอกาสครบรอบการสถาปนากรมส่งเสริมสหกรณ์ปีที่ ๔๕ ในวันที่ ๑ ตุลาคม ๒๕๖๐ ผมขอส่งความปรารถนาดีมายังคณะผู้บริหาร ข้าราชการ ลูกจ้างประจำ และพนักงานราชการทุกคนของกรมส่งเสริมสหกรณ์ด้วยความจริงใจ

รัฐบาล มุ่งหวังให้สหกรณ์และกลุ่มเกษตรกร เป็นกลไกสำคัญในการสร้างความเข้มแข็งให้แก่เกษตรกรไทยและประชาชนทั่วไป เป็นสถาบันหลักที่จะช่วยแก้ไขปัญหา เป็นศูนย์การเรียนรู้ ที่รวบรวมองค์ความรู้ต่างๆ ที่เป็นประโยชน์ สร้างความมั่นคงในอาชีพด้วยการปรับเปลี่ยนการเกษตรแบบดั้งเดิมสู่การเป็นเกษตรสมัยใหม่ (Smart Agriculture) โดยการนำนวัตกรรม งานวิจัย และเทคโนโลยีที่ทันสมัยมาใช้ มีการรวมตัวกันในรูปแบบของแปลงใหญ่จัดตั้งธนาคารสินค้าเกษตร เป็นแหล่งทุนในการผลิต เพื่อยกระดับคุณภาพชีวิตของเกษตรกรไทยให้ดีขึ้น สร้างความภาคภูมิใจในอาชีพเกษตร พัฒนาสินค้าภาคการเกษตรของไทยให้มีคุณภาพ มาตรฐาน มีตลาดรองรับ ด้วยต้นทุนที่ลดลง เพื่อให้พี่น้องเกษตรกรมีรายได้เพิ่มขึ้น/หนี้สินลดลง

กรมส่งเสริมสหกรณ์ จึงต้องพัฒนาสหกรณ์และกลุ่มเกษตรกรให้ได้มาตรฐาน โดยยึดหลักการที่ถูกต้องและชัดเจนบนพื้นฐานหลักธรรมาภิบาล รวมถึงการพัฒนาบุคลากรสู่การเป็น Smart Officer สร้างการยอมรับและความเชื่อมั่น ส่งเสริมการน้อมนำหลักปรัชญาของเศรษฐกิจพอเพียง มาปรับใช้ให้เกิดความยั่งยืน ที่สำคัญคือการรวมตัวกันในรูปแบบของกลุ่มเกษตรกร ส่งเสริมให้เกิดการช่วยเหลือซึ่งกันและกัน สร้างอำนาจในการต่อรองและร่วมกันศึกษาแนวโน้มของตลาดเพื่อนำมาวางแผนการผลิต ซึ่งจะช่วยให้เกษตรกรมีคุณภาพชีวิตที่ดีขึ้น มีรายได้และอาชีพที่มั่นคง อันเป็นเป้าหมายสำคัญที่กำหนดไว้

ในโอกาสนี้ ผมขออาราธนาคุณพระศรีรัตนตรัยและสิ่งศักดิ์สิทธิ์ทั้งหลายที่ท่านเคารพนับถือ โปรดดลบันดาลให้บุคลากรของกรมส่งเสริมสหกรณ์ทุกคนประสบความสุข ความเจริญ มีสุขภาพแข็งแรงพร้อมด้วยพลังกาย พลังใจ เพื่อขับเคลื่อนงานสหกรณ์และกลุ่มเกษตรกรของประเทศไทยสู่ความมั่นคง มั่งคั่ง และยั่งยืนสืบไป

พลเอก

(ฉัตรชัย สาริกัลยะ)

รัฐมนตรีว่าการกระทรวงเกษตรและสหกรณ์



พลเอกประสาค สุเกษตร เลขาธิการรัฐมนตรีว่าการกระทรวงเกษตรและสหกรณ์ เป็นประธานในงานวันคล้ายวันสถาปนากรมส่งเสริมสหกรณ์ ครบรอบ 45 ปี มีกิจกรรมสักการะสิ่งศักดิ์สิทธิ์ประจำกรมส่งเสริมสหกรณ์ การทำบุญเลี้ยงพระ การอ่านสาร พลเอกฉัตรชัย สาริกัลยะ รัฐมนตรีว่าการกระทรวงเกษตรและสหกรณ์ และพิธีมอบเครื่องราชอิสริยาภรณ์ ให้กับข้าราชการของกรมส่งเสริมสหกรณ์ โดยมีคณะผู้บริหาร ข้าราชการ พนักงานและผู้ปฏิบัติงานในกรมส่งเสริมสหกรณ์ อดีตผู้บริหารกรมส่งเสริมสหกรณ์ และบุคลากรในขบวนการสหกรณ์เข้าร่วมในพิธี โดยมีนายพิเชษฐ วัริยะพาหะ อธิบดีกรมส่งเสริมสหกรณ์ พร้อมด้วย นายชัชชัย พรหมแก้ว นายประยูร อินสกุล รองอธิบดีกรมส่งเสริมสหกรณ์ และคณะผู้บริหารกรมมาร่วมให้การต้อนรับ ณ บริเวณลานพระอนุสาวรีย์พระราชวรวงศ์เธอกรมหมื่นพิทยาลงกรณ์



1 ตุลาคม 2560 นายพีเชษฐ วัริยะพาหะ อธิบดีกรมส่งเสริมสหกรณ์ พร้อมด้วยนายเชดชัย พรหมแก้ว และนายประยูร อินสกุล รองอธิบดีกรมส่งเสริมสหกรณ์ ต้อนรับคณะบุคคลเข้าร่วมแสดงความยินดีในโอกาสวันคล้ายวันสถาปนากรมส่งเสริมสหกรณ์ ครบรอบ 45 ปี



กองแผนงาน กรมส่งเสริมสหกรณ์

โทร. 0-2281-4552

<http://office.cpd.go.th/planning>

