



Cooperative Promotion Department

# วันคล้ายวันสถาปนา กรมส่งเสริมสหกรณ์

๑ ตุลาคม ๒๕๕๙



“งานเช่นเสด็จกรมนี้เฝ้าดาเป็น เป็นเข้า  
แต่เฝ้าตาย ตายเร็วที่สุด  
เมื่อตายแล้วศพเป็นศพช้าๆ ไม่ใช่ศพพญู ”

พระดำรัส พระบิดาเสด็จกรมไทย  
พระราชพงศาวดาร ๑๖๖๖ ๑๖๖๖ กรมหมื่นมหิศวราชวิธาน



“

วันคล้ายวันสถาปนากรมส่งเสริมสหกรณ์ ได้มาบรรจบครบรอบเป็นปีที่ ๕๕ ในวันเสาร์ ที่ ๑ ตุลาคม ๒๕๕๙ สำหรับในรอบปีที่ผ่านมา ขบวนการสหกรณ์ ได้จัดกิจกรรมเฉลิมฉลองเนื่องในวาระที่ครบ ๑๐๐ ปี สหกรณ์ไทย กรมส่งเสริมสหกรณ์ เป็นส่วนหนึ่งที่มุ่งมั่นทำงานส่งเสริมและพัฒนาสหกรณ์อย่างเต็มกำลัง ทั้งด้านการผลิต การแปรรูป และการตลาด โดยดำเนินธุรกิจภายใต้อุดมการณ์ หลักการ และวิธีการสหกรณ์ เพื่อให้สหกรณ์เป็นที่พึ่งของสมาชิกได้อย่างมั่นคงและยั่งยืน

ภายในเล่มประกอบด้วยข้อมูลเกี่ยวกับการส่งเสริมสหกรณ์ ข้อมูลรายงานการดำเนินงานตามแผนปฏิบัติการและงบประมาณรายจ่าย ประจำปีงบประมาณ พ.ศ. ๒๕๕๙ และโครงการสำคัญของกรมส่งเสริมสหกรณ์ ณ วันที่ ๓๑ สิงหาคม ๒๕๕๙

คณะผู้จัดทำ หวังเป็นอย่างยิ่งว่า หนังสือเล่มนี้จะเป็นประโยชน์ต่อกันบ้างไม่มากนักน้อย

คณะผู้จัดทำ

”

## คำนำ

## คำนำ

### สารบัญฉบับที่ว่าการกระทรวงเกษตรและสหกรณ์ สารปลัดกระทรวงเกษตรและสหกรณ์

๖  
๗

## ข้อมูลทั่วไป

- ผู้บริหารกรมส่งเสริมสหกรณ์ ๘
- อำนาจหน้าที่ของกรมส่งเสริมสหกรณ์ ๑๔
- การแบ่งส่วนราชการของกรมส่งเสริมสหกรณ์ ๑๖
- วิสัยทัศน์ ค่านิยม พันธกิจ ยุทธศาสตร์ และอัตลักษณ์ของกรมส่งเสริมสหกรณ์ ๒๑

## การจัดงานเนื่องในโอกาสครบรอบ ๑๐๐ ปี สหกรณ์ไทย

๒๖

## สรุปผู้บริหาร

๒๘

## รายงานผลการดำเนินงานโครงการตามนโยบายสำคัญ ประจำปีงบประมาณ พ.ศ. ๒๕๕๓

- การยกระดับชั้นสหกรณ์ ตามแผนพัฒนาความเข้มแข็งสหกรณ์ ๒๕๕๓-๒๕๖๐ ๓๓
- โครงการจัดตั้งโรงเรียนผู้ตรวจการสหกรณ์ ๓๕
- สถาบันพัฒนากรรมการและฝ่ายจัดการสหกรณ์ ๓๖
- โครงการขับเคลื่อนพัฒนาสหกรณ์ประมงประจักษ์ ๓๘
- โครงการส่งเสริมสหกรณ์สนับสนุนให้สมาชิกไม่ทำการประมง IUU ๓๙
- โครงการ ๑ หอการค้า ๑ สหกรณ์การเกษตร ๔๑
- โครงการพัฒนาการจัดการธุรกิจสหกรณ์แบบมีอาชีพ (Smart manager) ๔๓
- โครงการฝึกอบรม หลักสูตร ผู้ทำบัญชีสหกรณ์ ๔๔
- โครงการส่งเสริมและพัฒนาอาชีพ เพื่อแก้ไขปัญหาที่ดินทำกินของเกษตรกร ๔๖
- โครงการบริหารจัดการผลผลิตทางการเกษตรในเขตพัฒนาเศรษฐกิจพิเศษ ๔๗
- การขับเคลื่อนนโยบายการจัดตั้งธนาคารสหกรณ์ ๕๐
- มาตรการช่วยเหลือสมาชิกสหกรณ์/กลุ่มเกษตรกรที่ประสบภัยแล้ง ๕๑
- โครงการ ๑๐๐ ปี สหกรณ์ไทย คาราวานสินค้าสหกรณ์ ร่วมใจช่วยเหลือผู้ประสบภัยแล้ง ๕๒
- โครงการสนับสนุนเงินทุนเพื่อสร้างระบบน้ำในไร่นาของสมาชิกสถาบันเกษตรกร เพื่อลดภาวะเสี่ยงในการทำเกษตรกรรม รองรับธรรมชาติเปลี่ยนแปลงเกิดวิกฤตน้ำแล้ง ๕๔

- การพัฒนาศูนย์เรียนรู้เพื่อเพิ่มประสิทธิภาพการผลิตสินค้าเกษตร (ศพก.) ๘๘๒ ศูนย์ ๕๕
- โครงการระบบส่งเสริมการเกษตรแบบแปลงใหญ่ เป้าหมาย ๒๖๘ แปลง ๕๖
- โครงการส่งเสริมการให้บริการเครื่องจักรกลทางการเกษตรเพื่อลดต้นทุนสมาชิก (กรมส่งเสริมสหกรณ์) ๕๗
- ธนาคารสินค้าเกษตร ๕๙
- โครงการการปรับเปลี่ยนการเกษตรตามแผนที่ Agri - Map ในนิคมสหกรณ์ ๖๑
- การเตรียมความพร้อมการค้าในธุรกิจพาณิชย์อิเล็กทรอนิกส์ (E-Commerce) ของศูนย์กระจายสินค้าสหกรณ์ ๖๓
- ความก้าวหน้าในการแก้ไขปัญหาและการฟื้นฟูกิจการสหกรณ์เครดิตยูเนียนคลองจั่น จำกัด ๖๕

## รายงานผลการปฏิบัติงานและการเบิกจ่ายงบประมาณ ประจำปีงบประมาณ พ.ศ. ๒๕๕๓

- แผนงานสร้างอาชีพและรายได้ที่มั่นคงและยั่งยืนแก่เกษตรกรผู้มีรายได้น้อย ๖๙
- แผนงานส่งเสริมเขตพัฒนาเศรษฐกิจพิเศษ ๗๐
- แผนงานแก้ไขปัญหาและพัฒนาจังหวัดชายแดนภาคใต้ ๗๑
- แผนงานส่งเสริมประสิทธิภาพการผลิต การสร้างมูลค่าภาคการเกษตร และการเสริมสร้างความเข้มแข็งให้แก่เกษตรกรอย่างเป็นระบบ ๗๓
- แผนงานพัฒนาเศรษฐกิจระดับฐานราก ๗๕
- แผนงานพัฒนาและเพิ่มประสิทธิภาพการใช้พลังงาน ๙๒
- แผนงานการรักษาความมั่นคงของฐานทรัพยากรธรรมชาติและแก้ไขปัญหาที่ดินทำกิน ๙๒

## ผลการเบิกจ่ายงบประมาณรายจ่าย ประจำปีงบประมาณ พ.ศ. ๒๕๕๓

๓๕

- กราฟแสดงผลการเบิกจ่ายงบประมาณ ๑๐๐

## รางวัลสำคัญของกรมส่งเสริมสหกรณ์ ประจำปี พ.ศ. ๒๕๕๓

- รางวัลบริการภาครัฐแห่งชาติ ๑๐๑
- รางวัลคุณภาพการบริหารจัดการภาครัฐ ๑๐๒
- รางวัลองค์กรที่มีความเป็นเลิศในการบริหารจัดการด้านการเงินการคลัง ๑๐๓
- รางวัลผลการดำเนินงานดีเด่น และรางวัลการพัฒนาดีเด่น ประเภทชมเชย : กองทุนพัฒนาสหกรณ์ ๑๐๔

## การปรับเปลี่ยนบทบาทของกรมส่งเสริมสหกรณ์ภายใต้สถานการณ์ที่เปลี่ยนแปลง ๑๐๕





สาร

พลเอก ฉัตรชัย สาริกัลยะ

รัฐมนตรีว่าการกระทรวงเกษตรและสหกรณ์

เนื่องในโอกาสวันคล้ายวันสถาปนากรมส่งเสริมสหกรณ์ ปีที่ ๔๔

วันที่ ๑ ตุลาคม ๒๕๕๙

เนื่องในโอกาสครบรอบการสถาปนากรมส่งเสริมสหกรณ์ปีที่ ๔๔ ในวันที่ ๑ ตุลาคม ๒๕๕๙ ผมขอส่งความปรารถนาดีมายังคณะผู้บริหาร ข้าราชการ ลูกจ้างประจำ และพนักงานราชการทุกคนของกรมส่งเสริมสหกรณ์ด้วยความจริงใจ

รัฐบาลมีเป้าหมายสำคัญที่จะสร้างความมั่นคงในอาชีพและชีวิตให้กับเกษตรกรและประชาชนทั่วไป ซึ่งแนวทางหนึ่งที่จะทำให้บรรลุเป้าหมายดังกล่าวได้ คือ การสร้างความเข้มแข็งให้กับสหกรณ์ เพื่อเป็นกลไกในการขับเคลื่อนเศรษฐกิจในระดับฐานราก เช่น สหกรณ์ออมทรัพย์สามารถเป็นศูนย์กลางการออมและการให้บริการทางการเงินแก่ประชาชนที่ต้องการเข้าถึงแหล่งทุน และสหกรณ์การเกษตรสามารถเป็นหลักในการรวมกลุ่มเพื่อลดต้นทุนการผลิตและบริหารจัดการพื้นที่การเกษตรอย่างมีประสิทธิภาพ รวมทั้งคาดการณ์แนวโน้มของตลาดและอำนวยความสะดวกด้านการตลาดให้กับเกษตรกร เป็นต้น

บทบาทที่สำคัญยิ่งของกรมส่งเสริมสหกรณ์ จึงเป็นการทำให้สหกรณ์มีความมั่นคงและทันสมัย โดยเจ้าหน้าที่กรมส่งเสริมสหกรณ์ทุกคนต้องทุ่มเทกำลังและสติปัญญา ต้องตื่นตัวและหมั่นเรียนรู้วิทยาการและเทคโนโลยีสมัยใหม่อย่างรอบด้าน ทั้งด้านการเงิน การเกษตร การเพิ่มมูลค่าสินค้า การจัดการ และการตลาด เพื่อยกระดับกลุ่มเกษตรกรและสหกรณ์ให้ได้มาตรฐาน รวมทั้งนำปรัชญาเศรษฐกิจพอเพียงมาใช้ เพื่อให้สมาชิกสหกรณ์สามารถพึ่งพาตนเองได้ ซึ่งการพัฒนาบนหลักการที่ถูกต้องและชัดเจนจะทำให้ระบบสหกรณ์เป็นที่ยอมรับ อีกทั้งยังเอื้อให้สหกรณ์ขยายการให้บริการ อันจะเป็นประโยชน์ต่อสมาชิกสหกรณ์ด้วย

ในโอกาสนี้ ผมขอกราบอาราธนาคุณพระศรีรัตนตรัยและสิ่งศักดิ์สิทธิ์ทั้งหลายในสากลโลก อีกทั้งพระบารมีแห่งองค์พระบาทสมเด็จพระเจ้าอยู่หัว และสมเด็จพระนางเจ้าฯ พระบรมราชินีนาถ โปรดดลบันดาลให้เจ้าหน้าที่กรมส่งเสริมสหกรณ์ทุกคนประสบความสุข ความเจริญ มีสุขภาพแข็งแรง พร้อมด้วยพลังกายพลังใจ เพื่อขับเคลื่อนภารกิจด้านสหกรณ์สืบไป

พลเอก

(ฉัตรชัย สาริกัลยะ)

รัฐมนตรีว่าการกระทรวงเกษตรและสหกรณ์



สาร

นายธีรภัทร ประยูรสิทธิ

ปลัดกระทรวงเกษตรและสหกรณ์

เนื่องในโอกาสวันคล้ายวันสถาปนากรมส่งเสริมสหกรณ์ ปีที่ ๔๔

วันที่ ๑ ตุลาคม ๒๕๕๙

เนื่องในโอกาสวันคล้ายวันสถาปนากรมส่งเสริมสหกรณ์ ได้เวียนมาบรรจบครบอีกวาระหนึ่ง ผมมีความยินดีเป็นอย่างยิ่งที่ได้ส่งความปรารถนาดีมายังพี่น้องข้าราชการ ลูกจ้างประจำ และพนักงานราชการทุกท่านด้วยความจริงใจ

กระทรวงเกษตรและสหกรณ์ มีนโยบายให้กรมส่งเสริมสหกรณ์ เร่งเดินหน้าพัฒนาและยกระดับสหกรณ์ให้มีความเข้มแข็ง เพื่อให้สอดคล้องการเปลี่ยนแปลงโลกปัจจุบันในทุกมิติ การดำเนินงานตามนโยบายดังกล่าว ได้รับความร่วมมือจากเจ้าหน้าที่ของกรมส่งเสริมสหกรณ์เป็นอย่างดี แม้จะมีปัญหาและอุปสรรคบ้างในการปฏิบัติงาน เพราะการปฏิบัติหน้าที่ที่เกี่ยวข้องกับสถาบันเกษตรกรนั้น เป็นเรื่องที่ไม่ง่ายนัก ผู้ที่ทำหน้าที่ส่งเสริมจะต้องมีภูมิความรู้ทั้งในด้านสายอาชีพ กฎหมายระเบียบที่เกี่ยวข้อง พร้อมกันนี้ทิศทางการทำงานต้องสอดคล้องและสามารถสนองตอบนโยบายของรัฐบาลในด้านการส่งเสริมลดต้นทุนการผลิตเพื่อเพิ่มรายได้ให้กับเกษตรกร การแก้ไขปัญหาภัยแล้ง การบริหารจัดการเขตพัฒนาเศรษฐกิจพิเศษ โดยเฉพาะอย่างยิ่งการวางระบบ เพื่อพัฒนาและสร้างความเข้มแข็งแก่กลุ่มเกษตรกรและสหกรณ์ให้สามารถปรับตัวได้ทันต่อสถานการณ์การเปลี่ยนแปลงในอนาคต ซึ่งจะเกิดประโยชน์ต่อมวลสมาชิกและประชาชนในประเทศต่อไป

ในโอกาสนี้ ผมขออำนาจสิ่งศักดิ์สิทธิ์ทั้งหลายที่ท่านเคารพนับถือ อีกทั้ง พระบารมีแห่งองค์พระบาทสมเด็จพระเจ้าอยู่หัว และสมเด็จพระนางเจ้าสิริกิติ์ พระบรมราชินีนาถ ได้โปรดอภิบาลพระราชทานพรให้แก่ข้าราชการ ลูกจ้างประจำ และพนักงานราชการทุกท่าน จงประสบแต่ความสุข ความสำเร็จ พรั่งพร้อมด้วยกำลังกาย กำลังใจ และกำลังปัญญา เพื่อร่วมมือร่วมใจกันพัฒนางานสหกรณ์ให้มีความเจริญก้าวหน้ายิ่งขึ้นไป

(นายธีรภัทร ประยูรสิทธิ)

ปลัดกระทรวงเกษตรและสหกรณ์

## ผู้บริหารกรมส่งเสริมสหกรณ์ ประจำปีงบประมาณ พ.ศ. ๒๕๕๓



นายวิณะโรจน์ ทรัพย์สสุข  
อธิบดีกรมส่งเสริมสหกรณ์



๒. นายปรดิญญา เพ็ญสมบัติ

รองอธิบดีกรมส่งเสริมสหกรณ์

๓. นายสนอ ชูจินทร์

รองอธิบดีกรมส่งเสริมสหกรณ์

๔. นายพิเชษฐ วิริยะพาหะ

รองอธิบดีกรมส่งเสริมสหกรณ์





๕

๗

๘

๖

#### ๕. นายบารกพพ์ สุนทรนนท์

ผู้ตรวจราชการกรม เขตตรวจที่ ๑๕, ๑๖

#### ๖. นายวิศิษฐ์ ศรีสุวรรณ

ผู้ตรวจราชการกรม เขตตรวจที่ ๑, ๒

#### ๗. นายปราโมทย์ เนตรสว่าง

ผู้ตรวจราชการกรม เขตตรวจที่ ๓, ๙

#### ๘. นายสุกรี พันละบุตร

ผู้ตรวจราชการกรม เขตตรวจที่ ๔, ๕



๑๔

๑๕

๑๗

๑๖

#### ๑๔. นายเกียรติพพ์ เพ็ญพุ่ม

ผู้เชี่ยวชาญด้านพัฒนาระบบการตรวจการสหกรณ์

#### ๑๕. นายสุพิกญา พุกจินดา

ผู้เชี่ยวชาญด้านพัฒนาธุรกิจโคนมของสหกรณ์

#### ๑๖. นางเยาวลักษณ์ หาญวรวงศ์ชัย

ผู้เชี่ยวชาญด้านพัฒนาธุรกิจสหกรณ์ออมทรัพย์

#### ๑๗. นายกศเทพ เกศวานิช

ผู้เชี่ยวชาญด้านการส่งเสริมงานสหกรณ์



๑๐

๙

๑๓

๑๒

๑๑

#### ๙. นายคำรณ พวมณี

ผู้ตรวจราชการกรม เขตตรวจที่ ๖, ๗

#### ๑๐. นายสนั่น สภาพันธ์

ผู้ตรวจราชการกรม เขตตรวจที่ ๖, ๘

#### ๑๑. นายธำรงค์ ไล่ฟ้า

ผู้ตรวจราชการกรม เขตตรวจที่ ๑๐, ๑๑, ๑๒

#### ๑๒. นายบุญเสริม ไกรสินธ์

ผู้ตรวจราชการกรม เขตตรวจที่ ๑๓, ๑๔

#### ๑๓. นายวัชรินทร์ ภูเฑร

ผู้ตรวจราชการกรม เขตตรวจที่ ๑๗, ๑๘



๒๐

๑๘

๑๙

๒๑

#### ๑๘. นางสาวกรรณา ชัยวัฒน์

ผู้เชี่ยวชาญด้านพัฒนาการสหกรณ์

#### ๑๙. นางราตรี ภูมิจานนท์

รักษาการผู้เชี่ยวชาญด้านธุรกิจข้าวของสหกรณ์

#### ๒๐. นายอำนาจ อดิโกวิทยงค์

รักษาการผู้เชี่ยวชาญด้านการบริหารการเงินสหกรณ์

#### ๒๑. นายกรกฎ ชยุตราติณี

รักษาการผู้เชี่ยวชาญด้านการพัฒนาธุรกิจสหกรณ์





๒๒                      ๒๓                      ๒๔                      ๒๕                      ๒๖

**๒๒. นายวิเชียร แทนธรรมโรจน์**

ผู้อำนวยการศูนย์เทคโนโลยีสารสนเทศและการสื่อสาร

**๒๓. นายเชิดชัย พรหมแก้ว**

ผู้อำนวยการกองพัฒนาสหกรณ์

ภาคการเกษตรและกลุ่มเกษตรกร

**๒๔. นายจิรศักดิ์ มินเส็ง**

ผู้อำนวยการกองพัฒนา

ระบบสนับสนุนการสหกรณ์

**๒๕. นายประยูร อินสกุล**

ผู้อำนวยการสำนักพัฒนาและ  
ถ่ายทอดเทคโนโลยีการสหกรณ์

**๒๖. นางอารี ฉายไชย**

ผู้อำนวยการกองพัฒนาสหกรณ์  
ด้านการเงินและร้านค้า



๓๑                      ๓๒                      ๓๓                      ๓๔                      ๓๕

**๓๑. นายภาณุวัฒน์ วัฒนบรม**

ผู้อำนวยการกองแผนงาน

**๓๒. นายสันทาน สีสา**

ผู้อำนวยการกองการเจ้าหน้าที่

**๓๓. นายชาลุชัย นิมิตรมงคล**

ผู้อำนวยการสำนักงานส่งเสริมสหกรณ์กรุงเทพมหานคร พื้นที่ ๑

**๓๔. นายนิต จันทรประทีป**

ผู้อำนวยการสำนักงานส่งเสริมสหกรณ์กรุงเทพมหานคร พื้นที่ ๒

**๓๕. นายพิชญ์ พิณรอด**

รักษาการในตำแหน่งผู้อำนวยการ กองประสานงานโครงการพระราชดำริ

**๓๖. -ว่าง-**

ผู้อำนวยการสถาบันพัฒนาเครื่องจักรกลและพื้นที่สหกรณ์



๒๗                      ๒๘                      ๒๙                      ๓๐

**๒๗. นางอุษณีย์ ตาบาทพาศ์**

ผู้อำนวยการกองคลัง

**๒๘. นางวนิดา รุ่มโรย**

ผู้อำนวยการกลุ่มพัฒนาระบบบริหาร

**๒๙. นางสุรีย์รัช อวนสกุล**

เลขานุการกรมส่งเสริมสหกรณ์

**๓๐. นางสุวิภาดาญานี อุดมศิลป์**

ผู้อำนวยการกลุ่มตรวจสอบภายใน

## อำนาจหน้าที่ ของกรมส่งเสริมสหกรณ์

ส่วนราชการที่ดูแลสหกรณ์เกิดขึ้นเมื่อวันที่ ๑ กันยายน พุทธศักราช ๒๔๕๘ ในแผนการสหกรณ์ กรมพาณิชย์และสถิติพยากรณ์ กระทรวงพระคลังมหาสมบัติ เนื่องจากกรมพาณิชย์และสถิติพยากรณ์ รับผิดชอบเกี่ยวกับเรื่องเศรษฐกิจในส่วนภูมิภาค และการจัดตั้งสหกรณ์ในระยะแรกได้อาศัยเงินกู้จากแบงก์สยามกัมมาจล จำกัด ซึ่งค้ำประกันโดยกระทรวงพระคลังมหาสมบัติ จึงจำเป็นต้องให้กระทรวงพระคลังมหาสมบัติ ดูแลผลการดำเนินงานสหกรณ์อย่างใกล้ชิด และปรับโครงสร้างส่วนราชการตามความเหมาะสมกับสภาวการณ์ ต่อเนื่องมาจนกระทั่งพุทธศักราช ๒๕๑๕ ได้มีคำสั่งคณะปฏิวัติ ฉบับที่ ๒๑๖ ลงวันที่ ๒๙ กันยายน ๒๕๑๕ ใช้บังคับตั้งแต่วันที่ ๑ ตุลาคม ๒๕๑๕ ให้ยกเลิกพระราชบัญญัติปรับปรุงกระทรวง ทบวง กรม พุทธศักราช ๒๕๐๖ และได้ตั้งกระทรวงเกษตรและสหกรณ์ขึ้น โดยยกเลิกกระทรวงพัฒนาการแห่งชาติ พร้อมมีคำสั่งคณะปฏิวัติฉบับที่ ๒๑๗ ลงวันที่ ๒๙ กันยายน ๒๕๑๕ ใช้บังคับตั้งแต่วันที่ ๑ ตุลาคม ๒๕๑๕ ให้โอนอำนาจหน้าที่ในส่วนที่เกี่ยวกับการส่งเสริมการสหกรณ์ ของสำนักงานปลัดกระทรวงพัฒนาการแห่งชาติ กรมสหกรณ์ที่ดิน กรมสหกรณ์พาณิชย์และธนกิจ เป็นกรมส่งเสริมสหกรณ์ สังกัดกระทรวงเกษตรและสหกรณ์ โดยมี พันเอกสุรินทร์ ชลประเสริฐ ดำรงตำแหน่งอธิบดีกรมส่งเสริมสหกรณ์ และนายทะเบียนสหกรณ์เป็นคนแรก

พุทธศักราช ๒๕๔๕ กฎกระทรวงแบ่งส่วนราชการกรมส่งเสริมสหกรณ์ กระทรวงเกษตรและสหกรณ์ ให้กรมส่งเสริมสหกรณ์ มีภารกิจในการส่งเสริม เผยแพร่ ให้ความรู้เกี่ยวกับอุดมการณ์ หลักการ และวิธีการสหกรณ์ ให้แก่บุคลากรสหกรณ์ กลุ่มเกษตรกร และประชาชนทั่วไป ส่งเสริม สนับสนุน และพัฒนาระบบสหกรณ์ให้มีความเข้มแข็ง โดยการพัฒนาระบบการเรียนรู้ในการเพิ่มขีดความสามารถในด้านการบริหารจัดการ การดำเนินธุรกิจอย่างมีประสิทธิภาพ และมีการเชื่อมโยงธุรกิจสหกรณ์สู่ระดับสากล เพื่อให้สมาชิก

สหกรณ์มีคุณภาพชีวิตที่ดีขึ้นทั้งทางด้านเศรษฐกิจและสังคม โดยกำหนดให้มีอำนาจหน้าที่ ดังนี้

- (๑) ดำเนินการตามกฎหมายว่าด้วยสหกรณ์ กฎหมายว่าด้วยการจัดที่ดินเพื่อการครองชีพ และกฎหมายอื่นที่เกี่ยวข้อง
- (๒) ส่งเสริม สนับสนุน และดำเนินการตามที่นายทะเบียนสหกรณ์ มอบหมายในการรับจดทะเบียน ส่งเสริม แนะนำ กำกับ และดูแลสหกรณ์ รวมทั้งอำนาจหน้าที่อื่น ๆ ที่นายทะเบียนสหกรณ์สั่งการ ให้เป็นไปตามกฎหมายว่าด้วยสหกรณ์
- (๓) ส่งเสริม สนับสนุน พัฒนา และคุ้มครองระบบสหกรณ์
- (๔) ส่งเสริม เผยแพร่ และให้ความรู้เกี่ยวกับอุดมการณ์ หลักการ และวิธีการสหกรณ์ ให้แก่บุคลากรสหกรณ์ กลุ่มเกษตรกร และประชาชนทั่วไป
- (๕) ศึกษา วิเคราะห์ และวิจัย เพื่อพัฒนาระบบสหกรณ์ การบริหารจัดการองค์กร และการดำเนินธุรกิจของสหกรณ์และกลุ่มเกษตรกร ให้มีประสิทธิภาพและเข้มแข็งทั้งทางด้านเศรษฐกิจและสังคม
- (๖) ศึกษาและวิเคราะห์ เพื่อเสนอแนะแนวทางการพัฒนาสหกรณ์ให้กับคณะกรรมการพัฒนาการสหกรณ์แห่งชาติ
- (๗) ศึกษาและวิเคราะห์ความต้องการของตลาดสินค้าสหกรณ์และสร้างเครือข่ายการเชื่อมโยงธุรกิจระหว่างสหกรณ์กับสหกรณ์ สหกรณ์กับเอกชน ทั้งในประเทศและต่างประเทศ
- (๘) ส่งเสริมและสนับสนุนด้านเงินทุน ข้อมูลสารสนเทศ เทคโนโลยี และทรัพยากรอื่น ๆ ที่เหมาะสมในการดำเนินงานของสหกรณ์และกลุ่มเกษตรกร
- (๙) ปฏิบัติการอื่นใดตามที่กฎหมายกำหนดให้เป็นอำนาจหน้าที่ของกรมฯ หรือตามที่รัฐมนตรี หรือคณะรัฐมนตรีมอบหมาย





## การแบ่งส่วนราชการ ของกรมส่งเสริมสหกรณ์

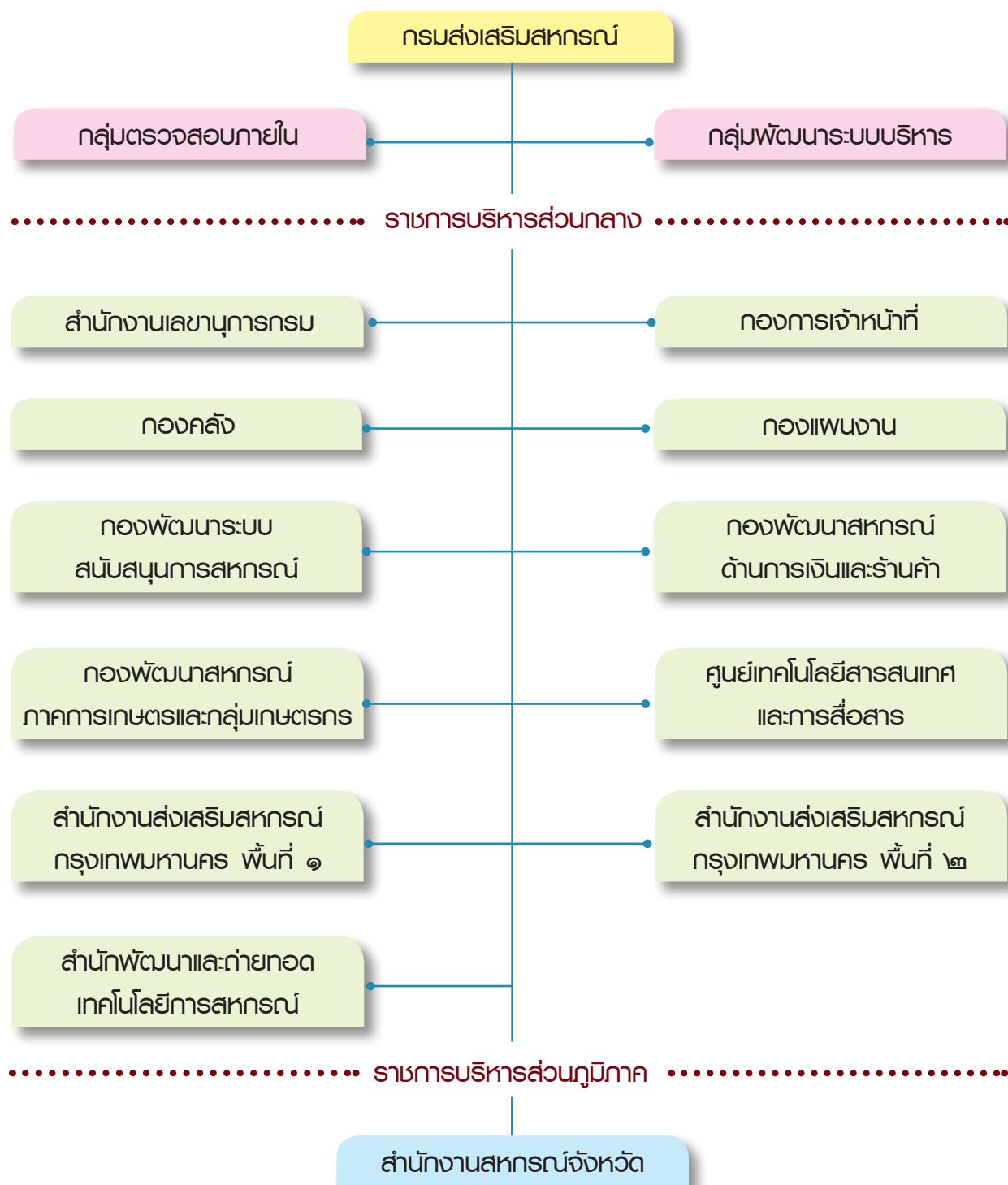

### กลุ่มตรวจสอบภายใน



ดำเนินการตรวจสอบความถูกต้องของข้อมูล การดำเนินงาน การบริหาร การเงิน และการบัญชี ของกรมส่งเสริมสหกรณ์ และปฏิบัติงานร่วมกับหรือสนับสนุนการปฏิบัติงานของหน่วยงานอื่นที่เกี่ยวข้อง

### สำนักงานเลขานุการกรม



ดำเนินการเกี่ยวกับงานสารบรรณ งานช่วยอำนวยความสะดวก งานสนับสนุนและงานเลขานุการของกรมส่งเสริมสหกรณ์ งานห้องสมุดของกรมฯ ประสานราชการกับหน่วยงานของกรมฯ ในส่วนภูมิภาคและหน่วยงานอื่นที่เกี่ยวข้อง ดำเนินงานช่วยราชการของผู้ตรวจราชการกรมฯ ดำเนินการเกี่ยวกับงานด้านกฎหมายว่าด้วยสหกรณ์ กฎหมายว่าด้วยการจัดที่ดินเพื่อการครองชีพ และกฎหมายอื่นที่เกี่ยวข้อง งานนิติกรรมและสัญญางานเกี่ยวกับความรับผิดชอบและอาชญากรรมคดีปกครอง และงานคดีอื่นที่อยู่ในอำนาจหน้าที่ของกรมฯ รวมทั้งเผยแพร่และประชาสัมพันธ์ การดำเนินงานและความก้าวหน้าของกรมฯ

### กองการเจ้าหน้าที่



ดำเนินการเกี่ยวกับการบริหารงานบุคคลของกรมส่งเสริมสหกรณ์ การเสริมสร้างวินัย พัฒนาระบบคุณธรรม งานสวัสดิการและเจ้าหน้าที่สัมพันธ์

### กลุ่มพัฒนาระบบบริหาร



ดำเนินการเสนอแนะและให้คำปรึกษาเกี่ยวกับยุทธศาสตร์ การพัฒนาระบบราชการ ติดตามประเมินผล และจัดทำรายงานเกี่ยวกับการพัฒนาระบบราชการในกรมส่งเสริมสหกรณ์ รวมทั้งประสานและดำเนินการเกี่ยวกับการพัฒนาระบบราชการร่วมกับหน่วยงานกลางต่าง ๆ และหน่วยงานในสังกัด

### กองคลัง



ดำเนินการเกี่ยวกับการเงิน การบัญชี การบริหารงบประมาณ การพัสดุ อาคารสถานที่ และยานพาหนะ

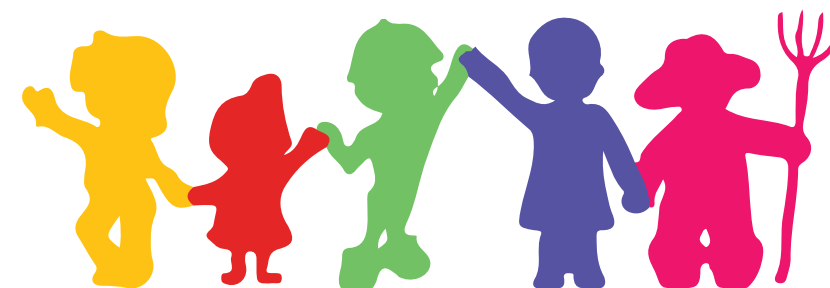

## กองแผนงาน



ดำเนินการศึกษาและวิเคราะห์ เพื่อเสนอแนะแนวทางการพัฒนาสหกรณ์ให้กับรัฐบาล และคณะกรรมการพัฒนาการสหกรณ์แห่งชาติ จัดทำและวิเคราะห์แผนงาน โครงการประสานแผนการปฏิบัติงานของกรมส่งเสริมสหกรณ์ให้สอดคล้องกับนโยบายและแผนแม่บทของกระทรวง ดำเนินการจัดสรรและจัดทำคำของบประมาณรายจ่ายประจำปีของกรมฯ เร่งรัด ติดตาม และประเมินผลการปฏิบัติงานตามแผนงานและโครงการ ให้ความช่วยเหลือและความร่วมมือทางวิชาการเกี่ยวกับการส่งเสริมและพัฒนาสหกรณ์กับองค์กร ในและต่างประเทศ รวมทั้งศึกษาและวิเคราะห์แผนงาน โครงการอันเนื่องมาจากพระราชดำริ โครงการหลวง โครงการเพื่อความมั่นคง โครงการในพื้นที่เฉพาะ และโครงการอื่น

## กองพัฒนาระบบสนับสนุนการสหกรณ์



ดำเนินการควบคุมและกำกับดูแลเกี่ยวกับการจดทะเบียน การควบ การเลิก การชำระบัญชีสหกรณ์ กลุ่มเกษตรกร การแยกสหกรณ์ การตรวจการสหกรณ์ การให้ความเห็นชอบระเบียบสหกรณ์ รวมถึงงานในความรับผิดชอบของนายทะเบียนสหกรณ์ตามกฎหมายว่าด้วยสหกรณ์ ศึกษาและวิเคราะห์เกี่ยวกับการกำหนดมาตรฐาน หลักเกณฑ์ วงเงินการกู้ยืม หรือการค้าประกัน การให้เงินทุนสนับสนุน ติดตาม ประเมินผลการใช้เงินทุน การพัฒนาระบบการแก้ไขปัญหาหนี้สิน ภายใต้ นโยบายการแก้ไขปัญหาหนี้สินของรัฐบาลและนโยบายอื่น ๆ ที่เกี่ยวข้อง การพัฒนาเทคโนโลยีเกี่ยวกับการผลิต การแปรรูป การบำรุงรักษาของธุรกิจสหกรณ์และกลุ่มเกษตรกร ดำเนินการเกี่ยวกับงานเลขานุการ นายทะเบียนสหกรณ์ และงานเลขานุการคณะกรรมการพัฒนาการสหกรณ์แห่งชาติ งานเลขานุการคณะกรรมการบริหารกองทุนพัฒนาสหกรณ์และกองทุน หรือเงินทุนอื่น การบริหารกองทุนพัฒนาสหกรณ์ การจัดนิคมสหกรณ์ตามกฎหมายว่าด้วยการจัดที่ดินเพื่อการครองชีพ และกฎหมายอื่นที่เกี่ยวข้อง รวมทั้งร่วมมือกับสหกรณ์และสันนิบาตสหกรณ์แห่งประเทศไทยเพื่อพัฒนางานสหกรณ์

กองพัฒนาสหกรณ์  
ด้านการเงินและร้านค้า

ดำเนินการศึกษา วิเคราะห์ และวิจัยเพื่อพัฒนาและส่งเสริม การดำเนินงานระบบงานของ สหกรณ์ออมทรัพย์ สหกรณ์เครดิต ยูเนียน สหกรณ์ร้านค้า และสหกรณ์ บริการ เกี่ยวกับรูปแบบโครงสร้าง การจัดองค์กร การบริหารจัดการ ระบบงาน การดำเนินธุรกิจและ กิจการ การผลิตสินค้าและบริการ การเงินและการตลาดทั้งในและ ต่างประเทศ กำหนดแนวทาง การส่งเสริม อุดมการณ์ หลักการ และวิธีการสหกรณ์ให้แก่บุคลากร ของสหกรณ์ กำหนดหลักเกณฑ์ วิธีการจัดตั้งสหกรณ์ การ จัดมาตรฐานและคู่มือการปฏิบัติงาน รวมทั้งติดตามผลการดำเนินงาน ของสหกรณ์ออมทรัพย์ สหกรณ์ เครดิตยูเนียน สหกรณ์ร้านค้า และ สหกรณ์บริการ

## กองพัฒนาสหกรณ์ภาคการเกษตรและกลุ่มเกษตรกร



ดำเนินการศึกษา วิเคราะห์ และวิจัยเพื่อพัฒนาและส่งเสริม การดำเนินงานระบบงานของสหกรณ์ภาคการเกษตรและกลุ่มเกษตรกร เกี่ยวกับรูปแบบโครงสร้างการจัดองค์กร การบริหารจัดการระบบงาน การดำเนินธุรกิจและกิจการ การผลิตสินค้าและบริการ การตลาดทั้ง ในและต่างประเทศ กำหนดแนวทางส่งเสริม อุดมการณ์ หลักการ และวิธีการสหกรณ์ให้แก่บุคลากรสหกรณ์ภาคการเกษตร กลุ่มเกษตรกร และประชาชนทั่วไป กำหนดหลักเกณฑ์ วิธีการจัดตั้งสหกรณ์ การ จัดมาตรฐาน จัดทำคู่มือการปฏิบัติงาน และติดตามผลการดำเนินงานของ สหกรณ์ภาคการเกษตร และกลุ่มเกษตรกร

## ศูนย์เทคโนโลยีสารสนเทศและการสื่อสาร



ดำเนินการศึกษาและพัฒนาระบบฐานข้อมูล ระบบสารสนเทศ ระบบคอมพิวเตอร์ ระบบเครือข่ายและระบบโครงสร้างพื้นฐานด้าน เทคโนโลยีสารสนเทศของกรมส่งเสริมสหกรณ์ สหกรณ์ และ กลุ่มเกษตรกร จัดทำแผนแม่บทเทคโนโลยีสารสนเทศและการสื่อสาร ของกรมฯ พัฒนาระบบ รูปแบบ หลักเกณฑ์ วิธีการ ระเบียบวิธีทาง สถิติ และศึกษา วิเคราะห์ เพื่อจัดทำข้อมูล การจัดเก็บข้อมูล ประมวลผล สำหรับใช้ในงานส่งเสริมสหกรณ์และกลุ่มเกษตรกร รวมทั้งส่งเสริม เผยแพร่ สนับสนุน และให้บริการสารสนเทศ แก่บุคลากรของกรมฯ สหกรณ์ กลุ่มเกษตรกร และประชาชนทั่วไป



สำนักงานส่งเสริมสหกรณ์  
กรุงเทพมหานคร

ดำเนินการเกี่ยวกับงานด้านกฎหมายว่าด้วยสหกรณ์และกฎหมายอื่นที่เกี่ยวข้อง ส่งเสริมและพัฒนาธุรกิจของสหกรณ์ทุกประเภทและกลุ่มเกษตรกร รวมทั้งเผยแพร่และให้ความรู้เกี่ยวกับ อุดมการณ์ หลักการ และวิธีการสหกรณ์

สำนักพัฒนาและถ่ายทอด  
เทคโนโลยีการสหกรณ์

ดำเนินการจัดทำแผนแม่บท แผนกลยุทธ์ด้านการพัฒนา ถ่ายทอดเทคโนโลยีการสหกรณ์ เพื่อพัฒนาบุคลากรของกรมส่งเสริมสหกรณ์ สหกรณ์ กลุ่มเกษตรกร ประชาชนทั่วไป และสหกรณ์ระหว่างประเทศ เผยแพร่กิจกรรม ความรู้ และความก้าวหน้าของสหกรณ์และกลุ่มเกษตรกร รวมทั้งศึกษา วิเคราะห์ และวิจัยเพื่อพัฒนารูปแบบการถ่ายทอดเทคโนโลยีด้านวิชาการสหกรณ์ ด้านการจัดตั้งด้านการ บริหารจัดการองค์กรด้านธุรกิจ และด้านเทคโนโลยีการแปรรูป การผลิต และการบำรุงรักษาของสหกรณ์และกลุ่มเกษตรกร

## สำนักงานสหกรณ์จังหวัด



ดำเนินการเกี่ยวกับงานด้านกฎหมายว่าด้วยสหกรณ์ การครองชีพ และกฎหมายอื่นที่เกี่ยวข้อง ส่งเสริมและพัฒนาธุรกิจสหกรณ์ทุกประเภทและกลุ่มเกษตรกร รวมทั้งเผยแพร่และให้ความรู้เกี่ยวกับอุดมการณ์ หลักการ วิธีการสหกรณ์ แก่บุคลากรสหกรณ์ กลุ่มเกษตรกร และประชาชนทั่วไป

วิสัยทัศน์ ค่านิยม พันธกิจ ยุทธศาสตร์  
และอัตรากำลังของกรมส่งเสริมสหกรณ์

## วิสัยทัศน์

“ มุ่งพัฒนาสหกรณ์และกลุ่มเกษตรกร ให้มีความเข้มแข็ง มีภูมิคุ้มกัน และทันต่อการเปลี่ยนแปลง ”

## ค่านิยม

“ ริเริ่ม สร้างสรรค์ มุ่งมั่น พิถีพิถัน พัฒนาสหกรณ์ ”

## พันธกิจ

- ยกระดับคุณภาพและขยายการให้บริการ เพื่อตอบสนองความต้องการและความคาดหวังของสหกรณ์ กลุ่มเกษตรกร และประชาชนทั่วไป
- ขยายเครือข่ายความร่วมมือและการบูรณาการระหว่างหน่วยงานภายในประเทศและต่างประเทศ เพื่อการพัฒนาระบบสหกรณ์
- เร่งรัดการจัดที่ดินและส่งเสริมอาชีพในเขตนิคมสหกรณ์
- ส่งเสริมและสนับสนุนการสร้างจิตสำนึกความเป็นสหกรณ์และการมีส่วนร่วม
- ส่งเสริมและสนับสนุนการสร้างเครือข่ายพันธมิตรทางด้านการบริหารจัดการ ทางด้านเศรษฐกิจ สังคม และวัฒนธรรม เพื่อสร้างความเข้มแข็งในระบบสหกรณ์
- สนับสนุนและคุ้มครองสหกรณ์และกลุ่มเกษตรกรในการดำเนินงาน เพื่อตอบสนองความต้องการของสมาชิกและผู้มีส่วนได้ส่วนเสีย ภายใต้หลักการสหกรณ์สากล และกฎหมายที่เกี่ยวข้อง
- ปรับเปลี่ยนโครงสร้างองค์กร พัฒนาระบบบริหารจัดการภาครัฐ และบุคลากรให้เอื้อต่อการส่งเสริมและพัฒนาระบบสหกรณ์

## ยุทธศาสตร์ เป้าประสงค์ ตัวชี้วัด และกลยุทธ์

ยุทธศาสตร์	เป้าประสงค์	ตัวชี้วัด	กลยุทธ์
๑. เร่งรัด ยกระดับคุณภาพ และขยายการให้บริการแก่สหกรณ์ กลุ่มเกษตรกร และประชาชนทั่วไป	๑. สมาชิกสหกรณ์ กลุ่มเกษตรกร และประชาชนทั่วไป ได้รับการส่งเสริม สนับสนุน และพัฒนา	๑.๑ จำนวนสหกรณ์และกลุ่มเกษตรกร ได้รับการส่งเสริม และพัฒนา ๑.๒ ร้อยละของสหกรณ์ผ่านเกณฑ์มาตรฐาน ๑.๓ ร้อยละของกลุ่มเกษตรกรผ่านเกณฑ์มาตรฐาน ๑.๔ ร้อยละของจำนวนสหกรณ์ และกลุ่มเกษตรกร ที่ได้รับการพัฒนา มีอัตราการเพิ่มของปริมาณธุรกิจ ๑.๕ ร้อยละของสหกรณ์ กลุ่มเกษตรกร กลุ่มอาชีพที่ได้รับการพัฒนาผลิตภัณฑ์ผ่านเกณฑ์มาตรฐาน ๑.๖ จำนวนนิคมสหกรณ์ที่บรรลุผลตามหลักเกณฑ์การจัดนิคมสหกรณ์ ๑.๗ ร้อยละของจำนวนเงินกองทุนพัฒนาสหกรณ์ ที่สหกรณ์ได้รับการสนับสนุน ๑.๘ ร้อยละของจำนวนสหกรณ์ที่ได้รับการสนับสนุน เงินกองทุนพัฒนาสหกรณ์ เพิ่มขึ้น	๑.๑ ขยายการถ่ายทอดองค์ความรู้ การส่งเสริม พัฒนา และสนับสนุนระบบสหกรณ์และปรัชญาของเศรษฐกิจพอเพียง อย่างมีคุณภาพ ๑.๒ ขยายเครือข่ายความร่วมมือ และการบูรณาการระหว่างหน่วยงานและบุคลากรทั้งภายในประเทศและต่างประเทศ เพื่อการพัฒนา ระบบสหกรณ์ ๑.๓ เพิ่มศักยภาพให้กองทุนพัฒนาสหกรณ์และเงินรายได้ นิคมสหกรณ์ ในบทบาทการส่งเสริม พัฒนา และคุ้มครองสหกรณ์ให้เข้มแข็ง ๑.๔ ขยายงานและพัฒนา ระบบเทคโนโลยีสารสนเทศ เพื่อสนับสนุนการดำเนินงานของสหกรณ์ และกลุ่มเกษตรกร ให้กว้างขวางและทั่วถึงมากยิ่งขึ้น ๑.๕ เร่งรัดการจัดที่ดินและการส่งเสริมอาชีพในพื้นที่นิคมสหกรณ์ ๑.๖ สนับสนุนและคุ้มครองระบบสหกรณ์และกลุ่มเกษตรกรทางการเงิน การผลิต การรวบรวม การแปรรูปและการตลาดตาม ศักยภาพและความสามารถ

ยุทธศาสตร์	เป้าประสงค์	ตัวชี้วัด	กลยุทธ์
๒. เสริมสร้างจิตสำนึก ความเป็นสหกรณ์ การมีส่วนร่วม และสนับสนุนการสร้างเครือข่ายพันธมิตรทางด้าน เศรษฐกิจ สังคม และวัฒนธรรม ให้เข้มแข็งในระบบสหกรณ์	๒. สมาชิกสหกรณ์ กลุ่มเกษตรกร และประชาชนทั่วไป มีความเชื่อมั่นและศรัทธาในระบบสหกรณ์	๒.๑ จำนวนเกษตรกร สมาชิกสหกรณ์ กลุ่มเกษตรกร ได้รับการส่งเสริมและพัฒนา ศักยภาพ ๒.๒ จำนวนบุคลากรของสหกรณ์ และกลุ่มเกษตรกร ได้รับการพัฒนาความรู้ในเรื่องอุดมการณ์ หลักการ และวิธีการสหกรณ์ อย่างเข้มข้น ๒.๓ ร้อยละของจำนวนสมาชิกสหกรณ์และกลุ่มเกษตรกรที่เพิ่มขึ้น ๒.๔ จำนวนเครือข่ายทางด้านเศรษฐกิจ สังคม และวัฒนธรรมที่เพิ่มขึ้น ๒.๕ จำนวนสหกรณ์และกลุ่มเกษตรกร ได้รับการพัฒนาคุณภาพการบริหารจัดการ	๑.๗ ยกระดับคุณภาพการบริการและผลิตภัณฑ์ของสหกรณ์และกลุ่มเกษตรกรสู่มาตรฐาน และขยายสู่สากล ๒.๑ สนับสนุน และส่งเสริมให้สหกรณ์และกลุ่มเกษตรกร สร้างเครือข่ายพันธมิตร เพื่อสร้างโอกาสให้กับองค์กร และสมาชิก ๒.๒ รมณรงค์ สร้างองค์ความรู้ และความเข้าใจแก่บุคลากร สหกรณ์ และประชาชนทั่วไป ให้เกิดศรัทธาในอุดมการณ์ หลักการ และวิธีการสหกรณ์ อย่างทั่วถึงและต่อเนื่อง ๒.๓ เสริมสร้างขีดความสามารถการบริหารจัดการที่มีประสิทธิภาพในสหกรณ์ และกลุ่มเกษตรกร ตามหลักการ สหกรณ์ และหลักธรรมาภิบาล ๒.๔ วางระบบรองรับนโยบาย ภาครัฐ และผลกระทบจากภัยธรรมชาติ รวมถึงการเปลี่ยนแปลงสถานะทางด้าน เศรษฐกิจและสังคม ๒.๕ สนับสนุนการบัญญัติกฎหมายสหกรณ์เพิ่มเติม และ หรือแก้ไขกฎหมาย สหกรณ์ ข้อบังคับ ระเบียบที่เกี่ยวข้องอย่างมีส่วนร่วม ให้เอื้อต่อการดำเนินงานของสหกรณ์ในสถานการณ์ที่เปลี่ยนแปลง



ยุทธศาสตร์	เป้าประสงค์	ตัวชี้วัด	กลยุทธ์
๓. สนับสนุนระบบสหกรณ์ให้เป็นพลังสำคัญในการขับเคลื่อนเศรษฐกิจและสังคมในระดับชุมชน ท้องถิ่น และประเทศ	๓. สหกรณ์และกลุ่มเกษตรกร เป็นพลังสำคัญในการขับเคลื่อนเศรษฐกิจและสังคม ในระดับชุมชน ท้องถิ่นและประเทศ	๓.๑ ร้อยละของปริมาณธุรกิจของสหกรณ์และกลุ่มเกษตรกรเทียบกับผลิตภัณฑ์มวลรวมของประเทศ (GDP) ๓.๒ จำนวนสหกรณ์และกลุ่มเกษตรกร เข้าร่วมกิจกรรมทางด้านเศรษฐกิจและสังคมกับชุมชนและท้องถิ่น	๓.๑ สร้างความร่วมมือกับหน่วยงาน และหรือสถาบันการศึกษาในการศึกษาวิจัย กำหนดหลักสูตร และ หรือพัฒนาบุคลากรด้านการสหกรณ์อย่างเป็นระบบ ๓.๒ ขยายกิจกรรมทางด้านเศรษฐกิจและสังคมของระบบสหกรณ์ พัฒนาคุณภาพชีวิต โดยเชื่อมโยงกับกิจกรรมของชุมชน ท้องถิ่น และประเทศ ๓.๓ สร้างพันธมิตรที่มีความเชี่ยวชาญเฉพาะด้าน เพื่อการพัฒนาองค์ความรู้ในการพัฒนาสหกรณ์ ๓.๔ สนับสนุนการศึกษาวิจัย เพื่อพัฒนาการสหกรณ์
๔. ปรับโครงสร้างองค์กรพัฒนาบุคลากร และขับเคลื่อนยุทธศาสตร์ไปสู่การปฏิบัติอย่างมีประสิทธิภาพ	๔. เป็นหน่วยงานที่มีขีดสมรรถนะสูง และมีความพร้อมในการดำเนินงานเพื่อตอบสนองความต้องการของผู้รับบริการอย่างเสมอภาคและเท่าเทียม	๔. ระดับความสำเร็จของการดำเนินการผ่านเกณฑ์คุณภาพการบริหารจัดการภาครัฐ (ร้อยละโดยเฉลี่ย)	๔.๑ สนับสนุนให้เปลี่ยนแปลงโครงสร้างกรมส่งเสริมสหกรณ์ ให้มีความเป็นอิสระในขับเคลื่อนการพัฒนา ระบบสหกรณ์ ๔.๒ พัฒนาสมรรถนะและสร้างเส้นทางความก้าวหน้าในอาชีพ (Career path) อย่างเป็นระบบ เพื่อให้เกิดขวัญกำลังใจแก่บุคลากรของกรมส่งเสริมสหกรณ์ ๔.๓ ศึกษา วิจัย กำหนดยุทธศาสตร์การพัฒนา ระบบสหกรณ์ และขับเคลื่อนไปสู่การปฏิบัติอย่างเป็นระบบ และมีประสิทธิภาพ ๔.๔ สร้างการมีส่วนร่วมจากทุกภาคส่วนที่เกี่ยวข้อง เพื่อกำหนดแนวทางตอบสนองความต้องการของผู้รับบริการ

## อัตรากำลัง กรมส่งเสริมสหกรณ์

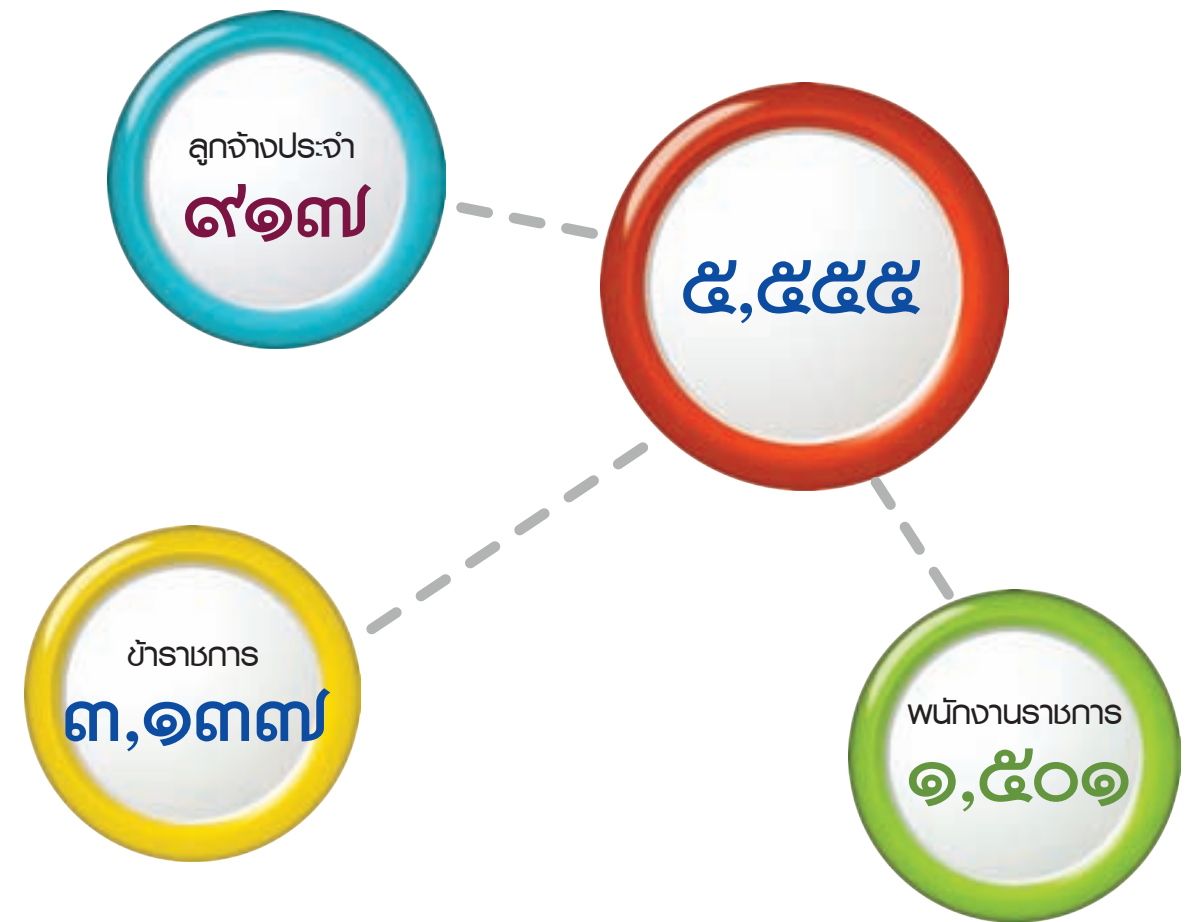





# การจัดงานเนื่องในโอกาส

# ครบรอบ ๑๐๐ ปี สหกรณ์ไทย

ในปี พ.ศ. ๒๕๕๙ เนื่องในโอกาสครบรอบ ๑๐๐ ปี การสหกรณ์ไทย และเนื่องในวโรกาสครบรอบ ๗๐ ปี การครองราชย์ของพระบาทสมเด็จพระเจ้าอยู่หัวภูมิพลอดุลยเดช กรมส่งเสริมสหกรณ์ ร่วมกับขบวนการสหกรณ์ และหน่วยงานที่เกี่ยวข้อง

ร่วมกันจัดกิจกรรมสำคัญต่าง ๆ อาทิ การกำหนดตราสัญลักษณ์ คำขวัญ การจัดทำแสตมป์ที่ระลึก การจัดทำของที่ระลึก การจัดทำเหรียญกษาปณ์ที่ระลึก การจัดทำหนังสืออนุสรณ์ เนื่องในโอกาสครบรอบ ๑๐๐ ปี สหกรณ์ไทย และได้กำหนดจัดโครงการที่จะดำเนินการขับเคลื่อนในปี ๒๕๕๙ โดยขบวนการสหกรณ์และหน่วยงานที่เกี่ยวข้อง

## มกราคม



จัดงานเปิดตัว (Kick Off)

## กุมภาพันธ์



จัดงานวันสหกรณ์แห่งชาติ

## มีนาคม



สร้างระบบธรรมาภิบาลที่ดีให้กับสหกรณ์

## เมษายน



สหกรณ์ร่วมใจเฉลิมพระเกียรติสมเด็จพระเทพรัตนราชสุดาฯ สยามบรมราชกุมารี

## พฤษภาคม



เปิดศูนย์เรียนรู้ ๑๐๐ ปี สหกรณ์  
เปิดตัวศูนย์ E-Commerce สหกรณ์

## มิถุนายน



วันสหกรณ์นักเรียน ๗ มิถุนายน  
เนื่องในโอกาส ๑๐๐ ปี สหกรณ์

## กรกฎาคม



งานวันสหกรณ์สากล

## สิงหาคม



โครงการรักษ์น้ำรักษ์น้ำ เฉลิมพระเกียรติสมเด็จพระนางเจ้าฯ พระบรมราชินีนาถ

## สรุปผู้บริหาร

### การพัฒนาศูนย์ให้เข้มแข็ง

#### ๑. การยกระดับชั้นสหกรณ์ ตามแผนพัฒนาความเข้มแข็งสหกรณ์ ๒๕๕๙ - ๒๕๖๐

การจัดระดับความเข้มแข็งสหกรณ์ตามระดับชั้นสำหรับใช้ในการพัฒนาศักยภาพของสหกรณ์ให้สอดคล้องในแต่ละระดับ โดยผลการยกระดับชั้นสหกรณ์จากสหกรณ์ชั้น ๒ สู่ชั้น ๑ จำนวน ๕๗๑ แห่ง คิดเป็นร้อยละ ๕๔.๒๐ ยกกระดับชั้นสหกรณ์จากสหกรณ์ชั้น ๓ สู่ชั้น ๒ จำนวน ๒๓๔ แห่ง คิดเป็นร้อยละ ๑๐๓.๕๓ ผลการชำระบัญชีสหกรณ์ชั้น ๔ เสร็จสิ้นแล้ว ๘๓ แห่ง คิดเป็นร้อยละ ๑๐.๔๑

#### ๒. โครงการจัดตั้งสถาบันพัฒนาผู้ตรวจการสหกรณ์

ได้กำหนดหลักสูตรการพัฒนาผู้ตรวจการสหกรณ์ แบ่งหลักสูตรเป็น ๓ ระดับ คือ หลักสูตรระดับพื้นฐาน เป็นหลักสูตรที่ให้ความรู้พื้นฐานทั่วไปที่ผู้ตรวจการต้องทราบ หลักสูตรระดับกลาง ให้ความรู้ด้านการเงินและบัญชี และหลักสูตรระดับสูง เน้นให้ความรู้ด้านการดำเนินธุรกรรมของสหกรณ์แต่ละประเภท การประเมินความเสี่ยง กฎหมายและข้อบังคับที่เกี่ยวข้อง โดยดำเนินการอบรมผู้ตรวจการสหกรณ์ระดับพื้นฐานแล้ว ๕ รุ่น จำนวน ๕๑๓ ราย

#### ๓. สถาบันพัฒนากรรมการและฝ่ายจัดการสหกรณ์

๓.๑ ดำเนินการฝึกอบรม หลักสูตร การพัฒนากรรมการสหกรณ์สู่การพัฒนาสหกรณ์ไทยเข้มแข็ง ๓ รุ่น จำนวน ๒๒๐ ราย

๓.๒ ดำเนินโครงการประชุมเชิงปฏิบัติการ การมีส่วนร่วมจัดทำหลักสูตรพัฒนากรรมการและฝ่ายจัดการสหกรณ์อย่างเป็นระบบ เพื่อพิจารณากรอบแนวทางการพัฒนากรรมการและฝ่ายจัดการสหกรณ์ให้ทันกับเหตุการณ์ปัจจุบันและมีประสิทธิภาพ มีผู้เข้าร่วมทั้งสิ้น ๓๕ ราย

๓.๓ ขับเคลื่อนโครงการ ๑ หอการค้า ๑ สหกรณ์การเกษตร โดยการพัฒนาการจัดการธุรกิจสหกรณ์แบบมืออาชีพ (Smart Manager) แก่ผู้บริหารสหกรณ์ ดำเนินการฝึกอบรมแล้ว ๒ รุ่น จำนวน ๑๑๘ ราย

๓.๔ ในเดือนกันยายน ๒๕๕๙ มีแผนจัดโครงการประชุมเชิงปฏิบัติการเพื่อพัฒนาการบริหารจัดการธุรกิจสหกรณ์ จำนวน ๒ รุ่น กลุ่มเป้าหมายรุ่นละ ๓๕ คน

#### ๔. โครงการขับเคลื่อนพัฒนาสหกรณ์ประมงประชารัฐ

ปัจจุบันมีการดำเนินการลงนาม MOU ในพื้นที่ รวม ๘ ฉบับ คิดเป็นร้อยละ ๘๘.๘๙ และได้ประชุมขับเคลื่อนการพัฒนาสหกรณ์ประมงแล้ว ๓ ครั้ง ผู้เข้าอบรม ๑,๐๔๐ ราย สหกรณ์ที่เข้าร่วมโครงการมีปริมาณธุรกิจเพิ่มขึ้น (การจัดหาสินค้ามาจำหน่าย ปริมาณ ๑๒.๕ ตัน มูลค่า ๘๐๐,๐๐๐ บาท การรวบรวมผลผลิต ปริมาณ ๓.๗ ตัน มูลค่า ๔๔๒,๕๐๐ บาท)

#### ๕. โครงการส่งเสริมสหกรณ์สนับสนุนให้สมาชิกไม่ทำการประมง IUU

ดำเนินการฝึกอบรมอาชีพหลักสูตรระยะสั้นตามความต้องการของสมาชิก จำนวน ๔๑๕ ราย คิดเป็นร้อยละ ๑๐๓.๗๕ และเพิ่มกิจกรรมโครงการส่งเสริมสหกรณ์สนับสนุนให้สมาชิกไม่ทำการประมง IUU จำนวน ๒ กิจกรรม คือ จัดประชุมเชิงปฏิบัติการติดตามและสรุปผลการส่งเสริมสหกรณ์สนับสนุนให้สมาชิกไม่ทำการประมง IUU สหกรณ์/กลุ่มเกษตรกร จำนวน ๘ แห่ง เจ้าหน้าที่กรมส่งเสริมสหกรณ์ เจ้าหน้าที่กรมประมง รวม ๖๐ ราย และให้ความรู้เกี่ยวกับ IUU กฎหมายด้านสิ่งแวดล้อม และการส่งเสริมการพัฒนาอาชีพการเพาะเลี้ยงและแปรรูปสินค้าประมง มีสมาชิกสหกรณ์ที่ได้รับความรู้เกี่ยวกับการประมง IUU แล้ว จำนวน ๑,๐๖๓ ราย คิดเป็นร้อยละ ๑๑๘.๑๑

#### ๖. โครงการ ๑ หอการค้า ๑ สหกรณ์การเกษตร

จัดทำบันทึกข้อตกลงความร่วมมือระหว่างหอการค้าจังหวัดและสหกรณ์เป้าหมาย เพื่อแสดงเจตนารมณ์ร่วมกันในการพัฒนาสหกรณ์ ๔๙ จังหวัด และขับเคลื่อนโครงการอย่างเป็นรูปธรรมแล้ว จำนวน ๑๐ แห่ง (ชัยนาท, เชียงราย, มหาสารคาม, พังงา, ศรีสะเกษ, กระบี่, ตาก, นครราชสีมา, ระนอง, อ่างทอง)

#### ๗. โครงการฝึกอบรมหลักสูตรผู้ทำบัญชีสหกรณ์

ดำเนินการจัดฝึกอบรมหลักสูตร ผู้ทำบัญชีสหกรณ์ แก่เจ้าหน้าที่บัญชีหรือผู้ได้รับมอบหมายจากสหกรณ์ มีจำนวนทั้งสิ้น ๗๔๖ แห่ง โดยมีสถานะ ดังนี้ จัดทำบัญชีไม่ได้ ๓๔๒ แห่ง สหกรณ์มอบหมายให้มีผู้จัดทำบัญชี ๓๒๐ แห่ง สหกรณ์จัดจ้างเจ้าหน้าที่จัดทำบัญชี ๘๔ แห่ง โดยกำหนดการฝึกอบรม จำนวน ๒๑ รุ่น เป้าหมาย ๗๔๕ คน

#### ๘. การดำเนินการให้มีผู้ทำบัญชีประจำสหกรณ์

ดำเนินการตรวจสอบสหกรณ์ที่ไม่มีกรมอบหมายหรือจัดจ้างผู้จัดทำบัญชี จำนวน ๕๐๖ แห่ง โดยแนวทางดำเนินการ คือ

๑. สั่งเลิกสหกรณ์ จำนวน ๑๐๕ แห่ง
๒. กรมฯ เร่งรัดให้สหกรณ์มอบหมายให้มีผู้ทำบัญชี ๓๒๐ แห่ง
๓. กรมฯ เร่งรัดให้สหกรณ์จัดจ้างเจ้าหน้าที่จัดทำบัญชีประจำสหกรณ์ จำนวน ๘๔ แห่ง





## โครงการตามนโยบายรัฐบาล

### ๙. โครงการส่งเสริมและพัฒนาอาชีพ เพื่อแก้ไขปัญหาที่ดินทำกินของเกษตรกร

ส่งเสริม พัฒนาอาชีพ และการตลาดในรูปแบบเศรษฐกิจชุมชนตามแนวทางเศรษฐกิจพอเพียง โดยการจัดสรรที่ดินตามนโยบายรัฐบาล ตามกรอบการดำเนินงาน ๖ ด้าน ในด้านการส่งเสริมการรวมกลุ่ม ได้จัดตั้งสหกรณ์/กลุ่มเกษตรกร ในพื้นที่ป่าสงวนแห่งชาติ พื้นที่ปฏิรูปที่ดิน สปก. และพื้นที่สาธารณประโยชน์ รวม ๗ แห่ง และด้านสนับสนุนการเข้าถึงแหล่งเงินทุน ได้ประสานกับ ธ.ก.ส. และกองทุนพัฒนาสหกรณ์ เพื่อให้สหกรณ์เข้าถึงแหล่งทุน จำนวน ๓ พื้นที่

### ๑๐. โครงการบริหารจัดการผลิตผลทางการเกษตรในเขตพัฒนาเศรษฐกิจพิเศษ

อบรมให้ความรู้การนำเข้า ส่งออก การบริหารจัดการสินค้าแก่สหกรณ์ในพื้นที่ ที่เข้าร่วมโครงการ ๓๕ แห่ง พร้อมบูรณาการความร่วมมือระหว่างภาครัฐ สหกรณ์ ภาคเอกชนในการจับคู่ธุรกิจ เช่น สหกรณ์นิคมแม่สอด จำกัด กับสมาชิกหอการค้ารัฐคะฉิ่นและกลุ่มเกษตรกรในจังหวัดผานัน ในการส่งออกเมล็ดพันธุ์ และการทำบันทึกข้อตกลงร่วมกันในการแลกเปลี่ยนนมของสหกรณ์กับมันสำปะหลัง ระหว่างสหกรณ์นิคมวังน้ำเย็น จำกัด กับ บริษัท Sirikarn Vathanak Development Trading Co. นอกจากนี้ ยังมีการเชื่อมโยงการค้าและเจรจาธุรกิจชายแดนระหว่าง สหกรณ์ไทย - เมียนมาร์ ในพื้นที่ของเขตเศรษฐกิจพิเศษแม่สอด

### ๑๑. การขับเคลื่อนนโยบายการจัดตั้งธนาคารสหกรณ์

ดำเนินการประชุมคณะอนุกรรมการขับเคลื่อนการจัดตั้งธนาคารสหกรณ์ โดยสรุปสาระสำคัญและเรื่องสำคัญที่พิจารณา ๓ เรื่อง คือ รูปแบบการจัดตั้งธนาคารสหกรณ์ แต่งตั้งคณะทำงานศึกษารูปแบบธนาคารสหกรณ์ที่เหมาะสม และกำหนดแผนปฏิบัติงานของคณะอนุกรรมการขับเคลื่อนการจัดตั้งธนาคารสหกรณ์

โดยประธานอนุกรรมการขับเคลื่อนการจัดตั้งธนาคารสหกรณ์ ได้ลงนามในคำสั่งแต่งตั้งคณะทำงานศึกษารูปแบบธนาคารสหกรณ์ที่เหมาะสมแล้ว โดยมอบสำนักงานเศรษฐกิจการคลัง เป็นประธานคณะทำงาน และผู้แทนกรมส่งเสริมสหกรณ์ เป็นคณะทำงานและเลขานุการ ซึ่งการประชุมครั้งที่ ๑/๒๕๕๙ เมื่อวันที่ ๓๑ สิงหาคม ๒๕๕๙ ได้มีมติเห็นชอบจุดประสงค์ของการจัดตั้งธนาคารสหกรณ์ คือ เพื่อทำหน้าที่เป็นศูนย์กลางในการนำสภาพคล่องส่วนเกินมาเป็นแหล่งทุนให้กับสหกรณ์ที่ต้องการ โดยจะใช้ชื่อว่า ศูนย์กลางบริหารสภาพคล่อง

### ๑๒. มาตรการช่วยเหลือสมาชิกสหกรณ์/กลุ่มเกษตรกรที่ประสบภัยแล้ง

สนับสนุนเงินกู้กองทุนพัฒนาสหกรณ์ให้แก่สหกรณ์ในพื้นที่ ๑๙ จังหวัด ๑๔๗ แห่ง วงเงิน ๒๖๔.๑๗๘ ล้านบาท คิดเป็นร้อยละ ๙๘.๓๔

### ๑๓. โครงการ ๑๐๐ ปี สหกรณ์ไทย คาราวานสินค้าสหกรณ์ ร่วมใจช่วยเหลือผู้ประสบภัยแล้ง

ดำเนินการจัดงานตามโครงการในพื้นที่ ๗๗ จังหวัด ๘๘๖ แห่ง แล้วตามเป้าหมายมียอดจำหน่ายสินค้า ๗๑.๕๒๘ ล้านบาท คิดเป็นร้อยละ ๑๔๓.๐๖ ยอดใช้จ่ายเฉลี่ย ๑๔๑.๗๖ บาท/คน สามารถลดค่าครองชีพได้ เป็นจำนวนเงิน ๙.๘๕๒ ล้านบาท คิดเป็นร้อยละ ๑๓.๗๗

### ๑๔. โครงการสนับสนุนเงินทุนเพื่อสร้างระบบน้ำในไร่นาของสมาชิกสถาบันเกษตรกร เพื่อลดภาวะเสี่ยงในการทำเกษตรกรรม รองรับธรรมชาติเปลี่ยนแปลงเกิดวิกฤตน้ำแล้ง

ดำเนินการเบิกจ่ายเงินกองทุนพัฒนาสหกรณ์ เพื่อนำไปพัฒนาพื้นที่ไร่นาให้มีระบบน้ำสำรองแล้ว ๓๖ จังหวัด ๑๑๒ สหกรณ์ เป็นเงิน ๔๗.๐๐๑ ล้านบาท สมาชิกได้รับประโยชน์ ๒,๕๐๖ ราย

## โครงการตามนโยบายกระทรวงเกษตรและสหกรณ์

### ๑๕. การพัฒนาศูนย์เรียนรู้เพื่อเพิ่มประสิทธิภาพการผลิตสินค้าเกษตร (ศพก.) ๘๘๒ ศูนย์

ดำเนินการถ่ายทอดความรู้ ชุมชนเข้มแข็ง ด้วยวิถีสหกรณ์ แก่เกษตรกรที่ได้รับผลกระทบจากภัยแล้งในพื้นที่ ศพก. แล้ว ๘๘๒ ศูนย์ ๔,๔๑๐ ครั้ง จำนวน ๒๒๑,๓๐๐ ราย

### ๑๖. โครงการระบบส่งเสริมการเกษตรแบบแปลงใหญ่ เป้าหมาย ๒๖๘ แปลง

จัดทำบันทึกข้อตกลงด้านการตลาดในพื้นที่แปลงใหญ่ ๓๐ แปลง และจัดทำแผนการตลาดและเชื่อมโยงตลาดระหว่างผู้ผลิตแปลงใหญ่กับผู้ค้าแล้ว ๗๐ แปลง (ร้อยละ ๒๖ จากเป้าหมาย ๒๖๘ แปลง)

### ๑๗. โครงการส่งเสริมการให้บริการเครื่องจักรกลทางการเกษตรเพื่อลดต้นทุนสมาชิก (กรมส่งเสริมสหกรณ์)

สนับสนุนเงินอุดหนุนแก่สหกรณ์ (ระยะนำร่อง) เพื่อจัดหารถเกี่ยวข้าว ๑๐ แห่ง และเครื่องสีข้าวโพดเลี้ยงสัตว์ ๙ แห่ง และให้บริการเครื่องจักรกลแก่สมาชิก โดยแบ่งเป็นรถเกี่ยวข้าว ให้บริการสมาชิก จำนวน ๒๙๑ ราย พื้นที่ ๓,๖๐๖ ไร่ ต้นทุนลดลง ๑๑๗.๑๔ บาท/ไร่ มูลค่าต้นทุนที่ลดลง ๔๒๒,๔๐๖ บาท และเครื่องสีข้าวโพดเลี้ยงสัตว์ ให้บริการสมาชิก จำนวน ๕๐๙ ราย ปริมาณ ๒,๓๑๙.๗๗ ตัน ต้นทุนลดลง ๒๐๒.๕๐ บาท/ตัน มูลค่าต้นทุนที่ลดลง ๔๖๙,๗๕๓ บาท

ปัจจุบันมีการสำรวจความต้องการเครื่องจักรกลทางการเกษตรของสหกรณ์และกลุ่มเกษตรกร แบ่งเป็นรถเกี่ยวข้าว ๕๔ แห่ง จำนวน ๑๐๘ คัน รถแทรกเตอร์ ๕๔ แห่ง จำนวน ๕๐ คัน เครื่องสีข้าวโพด ๑๐ แห่ง ๓๐ คัน และเครื่องจักรกลประเภทอื่น อีก ๑๔ แห่ง

### ๑๘. ธนาคารสินค้าเกษตร

การจัดตั้งธนาคารสินค้าเกษตรในสถาบันเกษตรกร

๑๘.๑ ธนาคารโคนมทดแทน จำนวน ๓ แห่ง มีสมาชิกเข้าร่วมโครงการ ๒๙๙ ราย รับฝากโคนมของสมาชิก ๖๐๗ ตัว มูลค่ารับฝาก ๘.๗๓ ล้านบาท ถอนคืนโคนม จำนวน ๘๗ ตัว มูลค่า ๓.๔๖ ล้านบาท

๑๘.๒ ธนาคารข้าวในสถาบันเกษตรกร จำนวน ๑๐ แห่ง ดำเนินการคัดเลือกสหกรณ์เข้าร่วมเป็นธนาคารแล้ว จำนวน ๑๐ แห่ง มีสมาชิกเข้าร่วมโครงการ จำนวน ๓๗๔ ราย และมาใช้บริการแล้ว ๖๐ ราย

### ๑๙. โครงการการปรับเปลี่ยนการเกษตรตามแผนที่ Agri – Map ในนิคมสหกรณ์

คัดเลือกสมาชิกของสหกรณ์นิคมลานสัก จำกัด นิคมสหกรณ์ทับเสลา จังหวัดอุทัยธานี, สหกรณ์นิคมพิชัยพัฒนา จำกัด นิคมสหกรณ์พิชัย จังหวัดอุตรดิตถ์ และสหกรณ์นิคมแคนดง จำกัด นิคมสหกรณ์สตึก จังหวัดบุรีรัมย์ เข้าร่วมโครงการและถ่ายทอดความรู้การเลี้ยงโคขุน การปลูกพืชอาหารสัตว์ จำนวน ๑๐๐ ราย และการเลี้ยงไก่พื้นบ้าน ๔๐ ราย โดยในพื้นที่นิคมลานสัก จำกัด และนิคมทับเสลาได้ส่งมอบโคให้สมาชิกแล้ว ๒๕๐ ตัว

## งานตามภารกิจกรมส่งเสริมสหกรณ์

### ๒๐. ความก้าวหน้าในการแก้ไขปัญหาและฟื้นฟูกิจการสหกรณ์เครดิตยูเนียนคลองจั่น จำกัด

การฟื้นฟูกิจการสหกรณ์เครดิตยูเนียนคลองจั่นตามแผนฟื้นฟูกิจการ ดังนี้

- การเลือกตั้งคณะกรรมการดำเนินการชุดใหม่ จำนวน ๑๕ คน โดยมีนายประกิต พิลังกาสา เป็นประธานกรรมการ
- การจ่ายเงินปันผลตามหุ้น เริ่มจ่าย ๒๑ พฤษภาคม ๒๕๕๙ ประมาณ ๖๐ ล้านบาท
- การชำระหนี้งวดแรกให้แก่เจ้าหนี้ ๙ กลุ่ม ประมาณ ๖๐๐ ล้านบาท การชำระหนี้เจ้าหนี้ที่ยอดชำระไม่เกิน ๑๐,๐๐๐ บาท จำนวนเงิน ๑๙.๔๕ ล้านบาท จำนวน ๑๓,๒๑๐ คน และชำระหนี้ให้เจ้าหนี้มีประกัน (จำนอง) สหกรณ์ออมทรัพย์จุฬาลงกรณ์มหาวิทยาลัย จำกัด ชำระทุกเดือนๆ ละประมาณ ๑๒ ล้านบาท (๑๓ ปี)

# รายงานผลการดำเนินงานโครงการตามนโยบายสำคัญ ประจำปีงบประมาณ พ.ศ. ๒๕๕๙ กรมส่งเสริมสหกรณ์

## การพัฒนาสหกรณ์ให้เข้มแข็ง

### ๑. การยกระดับชั้นสหกรณ์ ตามแผนพัฒนาความเข้มแข็งสหกรณ์ ๒๕๕๙-๒๕๖๐

#### วัตถุประสงค์

เพื่อเป็นการจัดระดับความเข้มแข็งสหกรณ์ตามระดับชั้นสำหรับใช้ในการพัฒนาศักยภาพของสหกรณ์ให้สอดคล้องในแต่ละระดับ

#### เป้าหมาย

๑. ยกระดับสหกรณ์ชั้น ๒ : ๑,๐๕๙ แห่ง
๒. ยกระดับสหกรณ์ชั้น ๓ : ๒๒๖ แห่ง
๓. ชำระบัญชีสหกรณ์ : ๗๙๗ แห่ง

#### กิจกรรม

##### ขั้นการเตรียมการ

๑. แต่งตั้งคณะทำงานระดับจังหวัด
๒. คัดเลือกสหกรณ์เป้าหมาย
  - ชั้น ๒ สู่ชั้น ๑ จำนวน ๑,๐๕๙ แห่ง
  - ชั้น ๓ สู่ชั้น ๒ จำนวน ๒๒๖ แห่ง
๓. วิเคราะห์ข้อมูลเบื้องต้นของสหกรณ์
๔. จัดประชุมบูรณาการระหว่างสำนักงานสหกรณ์จังหวัดและสำนักงานตรวจบัญชีจังหวัด

##### ขั้นปฏิบัติงาน

๑. ประชุมร่วมกับสหกรณ์เป้าหมาย
๒. ดำเนินการตามมาตรการ
  - ๒.๑ พัฒนาส่งเสริมการมีส่วนร่วมของสมาชิก
  - ๒.๒ ปรับปรุงระบบควบคุมภายใน
  - ๒.๓ พัฒนาการดำเนินธุรกิจ
    - โครงการพัฒนาสหกรณ์ประมงประชารัฐ
    - โครงการ ๑ หอการค้า ๑ สหกรณ์การเกษตร
  - ๒.๔ แก้ไขข้อบกพร่องในการดำเนินงาน
๓. การเสริมสร้างธรรมาภิบาลในสหกรณ์
  - จัดตั้งสถาบันพัฒนากรรมการและฝ่ายจัดการ
๔. มาตรการกำกับและตรวจสอบ

##### ความก้าวหน้า

๑. ผลการยกระดับชั้นสหกรณ์
  - จากสหกรณ์ชั้น ๒ สู่ชั้น ๑ จำนวน ๕๗๑ แห่ง คิดเป็นร้อยละ ๕๔.๒๐ ของเป้าหมาย
  - จากสหกรณ์ชั้น ๓ สู่ชั้น ๒ จำนวน ๒๓๔ แห่ง คิดเป็นร้อยละ ๑๐๓.๕๓ ของเป้าหมาย

ผลการยกระดับแยกตามประเภทของสหกรณ์ได้ ดังนี้

การยกระดับ	จากชั้น ๒ สู่ ชั้น ๑	จากชั้น ๓ สู่ ชั้น ๒	รวม
สหกรณ์การเกษตร	๒๕๕	๑๔๘	๔๐๓
สหกรณ์นิคม	๒	๖	๘
สหกรณ์ประมง	๑	๒	๓
สหกรณ์ออมทรัพย์	๑๘๕	๒๐	๒๐๕
สหกรณ์เครดิตยูเนียน	๖๓	๒๑	๘๔
สหกรณ์ร้านค้า	๑๔	๒	๑๖
สหกรณ์บริการ	๕๑	๓๕	๘๖
รวม	๕๗๑	๒๓๔	๘๐๕

๒. ผลการชำระบัญชีสหกรณ์ชั้น ๔ สามารถชำระบัญชีเสร็จสิ้นแล้ว ๘๓ แห่ง คิดเป็นร้อยละ ๑๐.๔๑ ของเป้าหมาย

๓. อนุมัติงบประมาณโครงการเพื่อขับเคลื่อนแผนพัฒนาความเข้มแข็งสหกรณ์ ตามมาตรการทั้ง ๕ มาตรการ จำนวน ๗ โครงการ ได้แก่

- ๑) โครงการพัฒนาอาชีพให้แก่สมาชิกสหกรณ์
- ๒) โครงการเพิ่มประสิทธิภาพในการดำเนินธุรกิจของสหกรณ์
- ๓) โครงการพัฒนาสหกรณ์ออมทรัพย์เป็นองค์กรวางแผนทางการเงินสมาชิก
- ๔) โครงการเพิ่มประสิทธิภาพการบริหารทางการเงินของสหกรณ์เครดิตยูเนียน
- ๕) โครงการฟื้นฟูและพัฒนาความเข้มแข็งของสหกรณ์
- ๖) โครงการจัดระเบียบสหกรณ์แท้กซี่
- ๗) โครงการส่งเสริมให้สหกรณ์ปลูกจิตสำนึกความเป็นเจ้าของสหกรณ์



## ๒. โครงการจัดตั้งโรงเรียนผู้ตรวจการสหกรณ์

### วัตถุประสงค์

๑. เพื่อจัดตั้งสถาบันพัฒนาผู้ตรวจการสหกรณ์
๒. เพื่อพัฒนาองค์ความรู้ เพิ่มทักษะและประสบการณ์แก่ผู้ตรวจการสหกรณ์ ให้ก้าวทันสถานการณ์
๓. เพื่อให้ผู้ตรวจการสหกรณ์สามารถปฏิบัติงานตรวจการสหกรณ์ได้ตามแนวทางนายทะเบียนสหกรณ์

### เป้าหมาย

จัดตั้งสถาบันพัฒนาผู้ตรวจการสหกรณ์ จำนวน ๑ แห่ง

### งบประมาณ

ปี ๒๕๕๙ งบประมาณ จำนวน ๗,๗๙๔,๐๐๐ บาท เป็นค่าใช้จ่ายในการอำนวยความสะดวก และการจัดอบรม จำนวน ๖ รุ่นๆ ละ ๑๐๐ คน รวมทั้งสิ้น ๖๐๐ คน

ปี ๒๕๖๐ งบประมาณ จำนวน ๗,๘๐๒,๗๐๐ บาท เป็นค่าใช้จ่ายในการอำนวยความสะดวก และการจัดอบรม จำนวน ๖ รุ่นๆ ละ ๑๐๐ คน รวมทั้งสิ้น ๖๐๐ คน

### กิจกรรม

๑. จัดตั้งสถาบันพัฒนาผู้ตรวจการสหกรณ์
๒. จัดตั้งคณะกรรมการต่างๆ
๓. จัดระดับผู้ตรวจการสหกรณ์
๔. จัดทำหลักสูตรอบรม/ประชุมสัมมนา
๕. กำหนดการอบรม
  - ๕.๑ จัดทำแผนการจัดอบรมและงบประมาณที่จะต้องใช้ในการดำเนินการให้ความรู้แก่ผู้ตรวจการ

สหกรณ์ตามระดับและหลักสูตรที่กำหนด

- ๕.๒ ดำเนินการอบรม ซึ่งต้องมีการฝึกปฏิบัติทดสอบความรู้และประเมินผล
- ๕.๓ มอบใบประกาศนียบัตรผ่านหลักสูตร
- ๕.๔ บันทึกข้อมูลการเข้ารับการอบรมลงในฐานข้อมูลของผู้ตรวจการสหกรณ์แต่ละราย
๖. ติดตามประเมินผลในรูปของคณะกรรมการ
๗. จัดระดับผู้ตรวจการสหกรณ์
๘. ปรับปรุงและพัฒนาหลักสูตร

### ความก้าวหน้า

๑. ในเบื้องต้นได้กำหนดหลักสูตรการพัฒนาผู้ตรวจการสหกรณ์ โดยแบ่งหลักสูตรเป็น ๓ ระดับ ดังนี้

**หลักสูตร ๑ (ระดับพื้นฐาน) :** ความรู้พื้นฐานทั่วไปที่ผู้ตรวจการสหกรณ์ต้องทราบ

**หลักสูตร ๒ (ระดับกลาง) :** ความรู้ด้านการเงิน การบัญชีของสหกรณ์ การตรวจสอบและกฎหมาย

**หลักสูตร ๓ (ระดับสูง) :** ความรู้ด้านกระบวนการและขั้นตอนในการดำเนินธุรกิจของสหกรณ์แต่ละประเภท การประเมินความเสี่ยงของธุรกิจกฎหมายที่เกี่ยวข้องกับการดำเนินธุรกิจของสหกรณ์แต่ละธุรกิจ ระเบียบ ข้อบังคับสหกรณ์ที่เกี่ยวข้องกับการดำเนินธุรกิจแต่ละประเภท ประสบการณ์ในการตรวจสอบจากผู้ทรงคุณวุฒิ

๒. ดำเนินการแต่งตั้งคณะกรรมการฯ พิจารณาหลักสูตร ๓ ระดับ เรียบร้อยแล้ว



๓. ดำเนินการฝึกอบรมหลักสูตร “ผู้ตรวจการสหกรณ์ระดับพื้นฐาน” แก่ข้าราชการที่ได้รับมอบหมายให้ปฏิบัติงานหน้าที่ผู้ตรวจการสหกรณ์ เพื่อเป็นการสร้างศักยภาพให้กับบุคลากร เป็นการพัฒนาผลการตรวจสอบของภาครัฐให้มีความเข้มแข็งมากยิ่งขึ้น ตลอดจนระงับยับยั้งป้องปรามการทุจริตและให้มีการแก้ไขปัญหาข้อบกพร่องต่างๆ โดยดำเนินการจัดอบรมแล้ว ๕ รุ่น มีผู้เข้ารับการอบรมตามหลักสูตรแล้ว จำนวน ๕๑๓ ราย



## แผนการดำเนินงานในปีงบประมาณ ๒๕๖๐

๑. จัดอบรมในหลักสูตร ๑ (ระดับพื้นฐาน) ความรู้ พื้นฐานทั่วไปที่ผู้ตรวจการสหกรณ์ต้องทราบ จำนวน ๑๐ รุ่น
๒. จัดอบรมหลักสูตร ๒ (ระดับกลาง) ความรู้ ด้านการเงิน การบัญชีของสหกรณ์ การตรวจสอบ และกฎหมาย โดยแบ่งเป็น ๒ หลักสูตรคือ สำหรับสหกรณ์ในภาคการเกษตร และสำหรับสหกรณ์นอกภาคการเกษตร จำนวน ๖ รุ่น

## ๓. สถาบันพัฒนากรรมการและฝ่ายจัดการสหกรณ์

### วัตถุประสงค์

๑. เพื่อศึกษา วิเคราะห์ข้อมูลในการพัฒนากรรมการและฝ่ายจัดการสหกรณ์
๒. พัฒนาหลักสูตรและวิธีการฝึกอบรมกรรมการและฝ่ายจัดการสหกรณ์ให้สอดคล้องกับภาวะเหตุการณ์ในปัจจุบัน
๓. เป็นศูนย์กลางการเรียนรู้และให้บริการเกี่ยวกับการพัฒนากรรมการและฝ่ายจัดการสหกรณ์
๔. ประสานความร่วมมือด้านวิชาการกับสถาบันการศึกษา วิทยากร องค์กรปกครองส่วนท้องถิ่น และหน่วยงานอื่น ๆ เพื่อสร้างความเข้าใจและแสวงหาความร่วมมือในการพัฒนากรรมการและฝ่ายจัดการสหกรณ์

### เป้าหมาย

จัดตั้งสถาบันพัฒนากรรมการและฝ่ายจัดการสหกรณ์ ๑ แห่ง

### กิจกรรม

๑. จัดตั้งสถาบันพัฒนากรรมการและฝ่ายจัดการสหกรณ์ (ตามคำสั่งกรมฯ เมื่อวันที่ ๕ กุมภาพันธ์ ๒๕๕๙)
๒. แต่งตั้งคณะกรรมการพิจารณากรอบแนวทางการพัฒนากรรมการและฝ่ายจัดการสหกรณ์
๓. จัดโครงการฝึกอบรม หลักสูตร การพัฒนากรรมการสหกรณ์สู่การพัฒนาสหกรณ์ไทยเข้มแข็ง ๓ รุ่น (นาร่อง)

๔. ประชุมเชิงปฏิบัติการคณะกรรมการฯ เพื่อกำหนดกรอบและจัดทำหลักสูตรการพัฒนารวมการและฝ่ายจัดการสหกรณ์
๕. ประสานความร่วมมือด้านวิชาการกับสถาบันการศึกษา วิทยากร หน่วยงานภาครัฐและเอกชน
๖. จัดทำแผนการพัฒนารวมการและฝ่ายจัดการสหกรณ์ปี ๒๕๕๙-๒๕๖๐

## ความก้าวหน้า

๑. ดำเนินโครงการฝึกอบรม หลักสูตร การพัฒนากรรมการสหกรณ์ สู่การพัฒนาสหกรณ์ไทยเข้มแข็ง เพื่อมุ่งเน้นสร้างสมรรถนะและขีดความสามารถในการดูแลกิจการที่ดีของกรรมการสหกรณ์ ให้เป็นไปอย่างเข้มแข็ง ยั่งยืน มีประสิทธิภาพและประสิทธิผล สามารถตอบสนองความต้องการของสมาชิกได้อย่างแท้จริง ดำเนินการฝึกอบรมแล้ว ๓ รุ่น ผู้เข้ารับการฝึกอบรมทั้งหมด ๒๒๐ ราย
๒. ระหว่างวันที่ ๗-๘ เมษายน ๒๕๕๙ ได้ดำเนินโครงการประชุมเชิงปฏิบัติการ การมีส่วนร่วมจัดทำหลักสูตรพัฒนารวมการและฝ่ายจัดการสหกรณ์อย่างเป็นระบบ เพื่อระดมสมองจากผู้เชี่ยวชาญทั้งภาครัฐและเอกชนให้ความคิดเห็นพิจารณากรอบแนวทางการพัฒนารวมการและฝ่ายจัดการสหกรณ์ให้ทันกับเหตุการณ์ปัจจุบันและเกิดประสิทธิภาพ มีผู้เข้าร่วมประชุมเชิงปฏิบัติการจำนวนทั้งสิ้น ๓๕ ราย

๓. สถาบันฯ ได้ร่วมในการขับเคลื่อนโครงการ ๑ หอการค้า ๑ สหกรณ์การเกษตร โดยดำเนินโครงการพัฒนาการจัดการธุรกิจสหกรณ์แบบมืออาชีพ (Smart Manager) แก่ผู้บริหารสหกรณ์ เพื่อพัฒนาความรู้ ความสามารถในการบริหารจัดการธุรกิจสหกรณ์ให้มีความสอดคล้องกับสถานการณ์ปัจจุบัน และเป็นไปตามวิถีสหกรณ์ รวมทั้งให้เห็นความสำคัญและบูรณาการนำโครงการภายใต้นโยบายรัฐบาลสู่การขับเคลื่อนโดยผ่านกลไกของระบบสหกรณ์ให้เกิดผลเป็นรูปธรรม

ดำเนินการฝึกอบรมแล้ว จำนวน ๒ รุ่น มีผู้จัดการสหกรณ์ รองผู้จัดการสหกรณ์ ผู้ช่วยผู้จัดการสหกรณ์ ที่ผ่านการอบรมทั้ง ๒ รุ่น จำนวน ๑๑๘ ราย

๔. กำหนดการจัดโครงการประชุมเชิงปฏิบัติการ เพื่อพัฒนาการบริหารจัดการธุรกิจสหกรณ์ จำนวน ๒ รุ่น (โดยนาร่อง ๒ สหกรณ์ในจังหวัดสิงห์บุรีและศรีสะเกษ) คือ

๔.๑ ระหว่างวันที่ ๗-๑๑ กันยายน ๒๕๕๙ ณ จังหวัดศรีสะเกษ

๔.๒ ระหว่างวันที่ ๑๕-๑๘ กันยายน ๒๕๕๙ ณ จังหวัดสิงห์บุรี

โดยมีกลุ่มเป้าหมายรุ่นละ ๓๕ คน ซึ่งประกอบด้วย กรรมการและเจ้าหน้าที่สหกรณ์ที่ร่วมโครงการ ๑ หอการค้า ๑ สหกรณ์การเกษตร หรือสหกรณ์ที่เข้าร่วมโครงการตามนโยบายประชารัฐ

## ๕. โครงการขับเคลื่อนพัฒนาสหกรณ์ประมงประจักษ์

### วัตถุประสงค์

1. เพื่อให้เกิดร่วมมือกันในการพัฒนาสหกรณ์ประมงระหว่างสหกรณ์ หน่วยงานภาครัฐและบริษัทเอกชน
2. เพื่อสร้างการขับเคลื่อนการพัฒนาธุรกิจของสหกรณ์ประมงให้เกิดความเข้มแข็ง มีความเท่าเทียม ลดความเหลื่อมล้ำ และเพิ่มขีดความสามารถ

### เป้าหมาย

สหกรณ์ประมง ระดับชั้น ๑, ๒ และ ๓ จำนวน ๔๕ แห่ง

### งบประมาณ

งบดำเนินงาน ๑,๓๘๒,๒๘๐ บาท

### ผลลัพธ์

๑. พัฒนาการเพาะเลี้ยงสัตว์น้ำของเกษตรกรประมง จำนวน ๓,๐๐๐ ราย
  ๒. สหกรณ์สนับสนุนส่งเสริมให้สมาชิกทำการประมงที่ไม่ผิดกฎหมาย (Illegal) ไม่รายงาน Unreported) และไร้การควบคุม (Unregulated) (IUU) จำนวน ๑๐๐ ราย
  ๓. สร้างมูลค่าเพิ่มให้กับสัตว์น้ำ มูลค่า ๕๐ ล้านบาท
  ๔. ลดต้นทุนการผลิตสินค้าสัตว์น้ำของเกษตรกร จำนวน ๓,๐๐๐ ราย มูลค่า ๔.๕๐ ล้านบาท
- เป้าหมายและผลประโยชน์ในอนาคต**  
สมาชิกสหกรณ์ จำนวน ๑๐,๐๐๐ ราย มีคุณภาพชีวิตที่ดี เพิ่มการจ้างงานสร้างรายได้ ลดความเหลื่อมล้ำ และเพิ่มขีดความสามารถ

### ความก้าวหน้า

๑. ดำเนินการลงนาม MOU ในพื้นที่ ๘ จังหวัด ๑๑ สหกรณ์ ได้แก่

**กลุ่มสหกรณ์ผู้เลี้ยงกุ้งขาวแวนนาไม กุ้งกุลาดำ กุ้งก้ามกราม** ดำเนินการปรับปรุงฟาร์มด้วยเทคนิค ๓ สะอาด หรือแนวทางการผลิตเพื่อลดต้นทุนและเพิ่มผลผลิต รวมถึงมีการวางแผนการจำหน่ายล่วงหน้า

- ๑) สหกรณ์ประมงคุ้งกระเบน จำกัด จ.จันทบุรี
- ๒) สหกรณ์ผู้เลี้ยงกุ้งจันทบุรี จำกัด จ.จันทบุรี
- ๓) สหกรณ์กุ้งตราด จำกัด จ.ตราด
- ๔) สหกรณ์ผู้เลี้ยงกุ้งตราดยั่งยืน จำกัด จ.ตราด
- ๕) สหกรณ์ผู้เลี้ยงกุ้งลุ่มน้ำปากพนัง จำกัด จ.นครศรีธรรมราช

- ๖) สหกรณ์ผู้เพาะเลี้ยงสัตว์น้ำตรัง จำกัด จ.ตรัง

- ๗) สหกรณ์ผู้เลี้ยงกุ้งนครปฐม จำกัด จ.นครปฐม

**กลุ่มสหกรณ์ผู้เลี้ยงกุ้งขาวแวนนาไมร่วมกับปลานิล** ดำเนินการเพิ่มปริมาณการผลิตและหาตลาดรองรับที่แน่นอน

- ๑) สหกรณ์การเกษตรบ้านสร้าง จำกัด จ.ปราจีนบุรี
- ๒) สหกรณ์นิคมบ้านสร้างพัฒนา จำกัด จ.ปราจีนบุรี

**กลุ่มสหกรณ์ผู้เลี้ยงกุ้ง ปลานิล ปลากะพงขาว** ดำเนินการลดต้นทุนและเพิ่มผลผลิต และมีแนวทางการส่งเสริมการขายในตลาดค้าปลีก และพัฒนาเป็นฟาร์มมาตรฐาน GAP

- ๑) สหกรณ์ประมงพาน จำกัด จ.เชียงราย
- ๒) สหกรณ์การเกษตรเมืองแปดริ้ว จำกัด จ.ฉะเชิงเทรา
๒. ประชุมขับเคลื่อนการพัฒนาสหกรณ์ประมงแล้วสหกรณ์ละ ๓ ครั้ง รวมสมาชิกผู้เข้ารับการอบรม ๑,๐๔๐ ราย
๓. สมาชิกสหกรณ์ที่เข้าร่วมโครงการได้รับการถ่ายทอดเทคโนโลยีด้านการผลิต การรวบรวมผลผลิตสู่ตลาดแล้ว จำนวน ๑๖๒ ราย



๔. สหกรณ์ที่เข้าร่วมโครงการมีปริมาณธุรกิจเพิ่มขึ้น ดังนี้
- ๔.๑ จัดหาสินค้ามาจำหน่าย ปริมาณ ๑๒.๕ ตัน เป็นเงิน ๘๐๐,๐๐๐ บาท
- ๔.๒ รวบรวมผลผลิต ปริมาณ ๓.๗ ตัน เป็นเงิน ๔๔๒,๕๐๐ บาท



## ๕. โครงการส่งเสริมสหกรณ์สนับสนุนให้สมาชิกไม่ทำการประมง IUU

### วัตถุประสงค์

๑. เพื่อพัฒนาบุคลากรและสมาชิกของสหกรณ์ให้มีความรู้การประมง IUU
๒. เพื่อสนับสนุนส่งเสริมอาชีพให้กับสมาชิกสหกรณ์ประมงเพื่อเพิ่มรายได้
๓. เพื่อสนับสนุนสหกรณ์ให้เป็นศูนย์เรียนรู้การประมง และศูนย์รวบรวมผลผลิต/ผลิตภัณฑ์ของสมาชิก

### เป้าหมาย

สหกรณ์ประมงทะเล จำนวน ๗ แห่ง

### งบประมาณ

งบดำเนินงาน จำนวน ๒,๕๓๙,๒๐๐ บาท

### กิจกรรม

๑. สืบหาข้อมูลเบื้องต้นของสหกรณ์ประมงทะเล
๒. ประสานงานหน่วยงานต่าง ๆ ที่เกี่ยวข้อง ได้แก่ กรมประมง องค์การสะพานปลา บริษัทเอกชน เพื่อร่วมกันแก้ไขปัญหา IUU
๓. จัดประชุมขับเคลื่อนการพัฒนาสหกรณ์ประมงทะเลไม่ทำการประมง IUU เป้าหมาย



จำนวน ๑ ครั้ง ๗๐ คน วัตถุประสงค์เพื่อร่วมประชุมหารือแนวทางการขับเคลื่อน และการลงนามบันทึกข้อตกลง

๔. จัดฝึกอบรมสมาชิกสหกรณ์เกี่ยวกับการประมง IUU เป้าหมาย ๗ สหกรณ์ ๆ ละ ๑ ครั้ง วัตถุประสงค์เพื่อสร้างความรู้ ความเข้าใจเกี่ยวกับการประมง IUU

๕. จัดฝึกอบรมอาชีพให้กับสมาชิก หลักสูตรระยะสั้น (ตามความต้องการของสมาชิก) เป้าหมาย ๔๐๐ คน วัตถุประสงค์เพื่อปรับเปลี่ยนอาชีพการประมง IUU ไปประกอบอาชีพอื่น

๖. สนับสนุนเงินกู้ปลอดดอกเบี้ย เพื่อลงทุนในปัจจัยพื้นฐาน เช่น อาคารรวบรวมผลผลิต/ผลิตภัณฑ์อาหารแปรรูป ร้านค้าจำหน่ายสินค้าประมงหรือสินค้าสมาชิก เป็นต้น

๗. สนับสนุนเงินกู้ดอกเบี่ยต่ำ ให้กับสหกรณ์ประมงทะเล เพื่อเป็นทุนหมุนเวียนในการดำเนินธุรกิจที่เกี่ยวข้องให้สามารถรองรับการแก้ไขปัญหาการประมง IUU

## ความก้าวหน้า

๑. จัดสรรเงินทุนหมุนเวียนดอกเบี่ยต่ำ ให้กับสหกรณ์ เพื่อใช้เป็นทุนหมุนเวียนในการดำเนินธุรกิจ จำนวน ๔ สหกรณ์ จำนวนเงินทั้งสิ้น ๑๑,๒๐๐,๐๐๐ บาท

๒. เพิ่มกิจกรรมโครงการส่งเสริมสหกรณ์ สนับสนุนให้สมาชิกไม่ทำการประมง IUU จำนวน ๒ กิจกรรม ได้แก่ การจัดประชุมเชิงปฏิบัติการติดตามและสรุปผลการส่งเสริมสหกรณ์สนับสนุนให้สมาชิกไม่ทำการประมง IUU และจัดฝึกอบรมให้ความรู้เกี่ยวกับ IUU กฎหมายด้านสิ่งแวดล้อม และส่งเสริมการพัฒนาอาชีพการเพาะเลี้ยงและแปรรูปสินค้าประมง

๓. ดำเนินการอบรมให้ความรู้เกี่ยวกับการประมง IUU แก่สมาชิกสหกรณ์ในพื้นที่ ๕ จังหวัด ๗ สหกรณ์ ๑ กลุ่มเกษตรกรแล้ว จำนวน ๑,๐๖๓ ราย คิดเป็นร้อยละ ๑๑๘.๑๑ ของเป้าหมาย ๙๐๐ ราย ได้แก่

๓.๑ จ.เพชรบุรี : สหกรณ์ประมงชายฝั่งบ้านแหลม จำกัด

๓.๒ จ.สมุทรสงคราม : สหกรณ์ประมงบางจะเกร็ง – บางแก้ว จำกัด และสหกรณ์ประมงแม่กลอง จำกัด

๓.๓ จ.สมุทรสาคร : สหกรณ์ผู้ผลิตกะปิสมุทรสาคร จำกัด

๓.๔ จ.ปัตตานี : สหกรณ์ประมงพื้นบ้านปาตาติมอ จำกัด, สหกรณ์ประมงพญาตานี จำกัด และสหกรณ์ประมงปัตตานี จำกัด

๓.๕ จ.ระยอง : กลุ่มเกษตรกรทำประมงปากน้ำ

๔. ดำเนินการฝึกอบรมอาชีพหลักสูตรระยะสั้น (ตามความต้องการของสมาชิก) แก่สมาชิกสหกรณ์ในพื้นที่ ๕ จังหวัด ๗ สหกรณ์ ๑ กลุ่มเกษตรกรแล้ว จำนวน ๔๑๕ ราย คิดเป็นร้อยละ ๑๐๓.๗๕ ของเป้าหมาย ๔๐๐ ราย ได้แก่

๔.๑ จ.เพชรบุรี : สหกรณ์ประมงชายฝั่งบ้านแหลม จำกัด จัดฝึกอบรมหลักสูตร โฮมสเตย์, ทำสบู่แฟนซี, เต้าหู้นมสด

๔.๒ จ.สมุทรสงคราม : สหกรณ์ประมงบางจะเกร็ง – บางแก้ว จำกัด จัดฝึกอบรมหลักสูตร การเลี้ยงปลากระพง และสหกรณ์ประมงแม่กลอง จำกัด จัดฝึกอบรมหลักสูตรการเลี้ยงปู

๔.๓ จ.สมุทรสาคร : สหกรณ์ผู้ผลิตกะปิสมุทรสาคร จำกัด จัดฝึกอบรมหลักสูตรการเลี้ยงปลาตุ๊ก

๔.๔ จ.ปัตตานี : สหกรณ์ประมงพื้นบ้านปาตาติมอ จำกัด จัดฝึกอบรมหลักสูตรการเลี้ยงปลา และการทำขนม สหกรณ์ประมงปัตตานี จำกัด และ สมาชิกสหกรณ์ประมงพญาตานี จัดฝึกอบรมหลักสูตรการเลี้ยงปลาในกระชัง

๔.๕ จ.ระยอง : กลุ่มเกษตรกรทำประมงปากน้ำระยอง จัดฝึกอบรมหลักสูตรการเลี้ยงกุ้งก้ามแดง



## ๖. โครงการ ๑ หอการค้า ๑ สหกรณ์การเกษตร

### วัตถุประสงค์

๑. เพื่อสร้างองค์ความรู้ด้านต่าง ๆ และยกระดับความสามารถให้กับสหกรณ์การเกษตรและสมาชิก

๒. เพื่อพัฒนาปรับปรุงรูปแบบ วิธีการดำเนินงานสหกรณ์การเกษตรให้มีความทันสมัยและสอดคล้องกับสถานการณ์ที่เกิดขึ้นในปัจจุบัน

๓. เพื่อสร้างเครือข่ายความร่วมมือกันระหว่างกรมส่งเสริมสหกรณ์และหอการค้าไทย

### เป้าหมาย

ในพื้นที่ ๗๖ จังหวัด

### การดำเนินงาน

๑. จัดประชุมหารือเพื่อกำหนดแนวทางการดำเนินงาน

๒. จัดทำแนวทางการขับเคลื่อนโครงการ ๑ หอการค้า ๑ สหกรณ์การเกษตร

๓. วิเคราะห์ข้อมูลสหกรณ์ เพื่อกำหนดเป็นเป้าหมายเข้าร่วมโครงการ

๔. จัดทำบันทึกข้อตกลงความร่วมมือ

๓. ส่งเสริมพัฒนาสหกรณ์

๔. ติดตามประเมินผลการดำเนินงานโครงการ

๕. สรุปผลถอดบทเรียนรูปแบบการดำเนินงานโครงการในพื้นที่ ๓ จังหวัด ได้แก่



- จ.เชียงใหม่
- จ.สกลนคร
- จ.ชัยนาท

### ผลที่คาดว่าจะได้รับ

๑. สหกรณ์การเกษตรและสมาชิกนำความรู้ความสามารถไปใช้ในการพัฒนาการดำเนินงานของสหกรณ์ได้อย่างยั่งยืน
๒. การดำเนินงานของสหกรณ์การเกษตรเป็นไปอย่างมีประสิทธิภาพ
๓. เพื่อลดปัญหาความเหลื่อมล้ำในสังคม โดยองค์กรภาคธุรกิจได้มีส่วนในการสนับสนุนการดำเนินงาน/โครงการ ที่เป็นประโยชน์แก่สังคมอย่างยั่งยืนผ่านสหกรณ์ภาคการเกษตร

### ผลการดำเนินงาน

๑. จัดทำบันทึกข้อตกลงความร่วมมือระหว่างหอการค้าจังหวัดและสหกรณ์เป้าหมาย เพื่อแสดงถึงเจตนารมณ์ร่วมกันในการพัฒนาสหกรณ์ ๔๙ จังหวัด คือ
  - ภาคกลาง ๑๕ จังหวัด
  - ภาคใต้ ๑๒ จังหวัด



- ภาคเหนือ ๗ จังหวัด
- ภาคตะวันออกเฉียงเหนือ ๑๓ จังหวัด
- ภาคตะวันออก ๑ จังหวัด

๒. จังหวัดที่ได้มีการขับเคลื่อนโครงการเป็นรูปธรรมแล้ว จำนวน ๑๐ แห่ง คือ

- ๑) จ.ชัยนาท โดยสหกรณ์การเกษตรวิสัยพอเพียงเจ้าพระยา จำกัด ดำเนินการเพิ่มช่องทางการตลาดและพัฒนาองค์ความรู้ด้านการปลูกพริก
- ๒) จ.เชียงใหม่ โดยสหกรณ์ประมงพาน จำกัด พัฒนาองค์ความรู้ด้านการเลี้ยงปลานิล GAP
- ๓) จ.มหาสารคาม โดยสหกรณ์การเกษตรบรบือ จำกัด พัฒนาองค์ความรู้การผลิตข้าวหอมมะลิ
- ๔) จ.พังงา โดยกองทุนสวนยางบ้านบางทอง จำกัด พัฒนาองค์ความรู้ด้านการปลูกข้าวไร่ดอกข่า
- ๕) จ.ศรีสะเกษ โดยสหกรณ์การเกษตรกันทรลักษณ์ จำกัด พัฒนาองค์ความรู้ด้านการผลิตทุเรียนคุณภาพ
- ๖) จ.กระบี่ โดยสหกรณ์การเกษตรอ่าวลึก จำกัด พัฒนาองค์ความรู้ด้านการผลิตปาล์มน้ำมันให้สมาชิก

๗) จ.ตาก โดยสหกรณ์นิคมแม่สอด จำกัด ดำเนินการเพิ่มช่องทางการตลาดในการจำหน่ายเมล็ดพันธุ์ข้าวโพดเลี้ยงสัตว์ไปในประเทศเพื่อนบ้าน (เมียนมาร์)

๘) จ.นครราชสีมา โดยสหกรณ์การเกษตรลำพระเพลิง จำกัด พัฒนาน้ำประพรมโคราชเพื่อส่งออกตลาดต่างประเทศ

๙) จ.ระนอง โดย สกต.จกส.ระนอง จำกัด ส่งเสริมช่องทางการจำหน่ายกาแฟสำเร็จรูป ๓ in ๑ ของสหกรณ์

๑๐) จ.อ่างทอง โดยสหกรณ์ผู้เพาะเลี้ยงสัตว์น้ำอ่างทอง จำกัด เพิ่มช่องทางการตลาดในการจำหน่ายปลาสดให้กับสมาชิกสหกรณ์

## ๗. โครงการพัฒนาการจัดการธุรกิจสหกรณ์แบบมืออาชีพ (Smart manager)

### วัตถุประสงค์

๑. เพื่อพัฒนาความรู้ ความสามารถในการบริหารจัดการธุรกิจสหกรณ์ให้มีความสอดคล้องกับสถานการณ์ปัจจุบัน และเป็นไปตามวิถีสหกรณ์
๒. เพื่อให้เห็นความสำคัญและบูรณาการนำโครงการภายใต้นโยบายรัฐบาลสู่การขับเคลื่อนโดยผ่านกลไกของระบบสหกรณ์ให้เกิดผลเป็นรูปธรรม

### เป้าหมาย

- ดำเนินการฝึกอบรมจำนวน ๒ รุ่น ดังนี้
- รุ่นที่ ๑ ผู้จัดการ รองผู้จัดการหรือผู้ช่วยผู้จัดการของสหกรณ์ภาคการเกษตรที่ร่วมขับเคลื่อนโครงการตามนโยบายประชารัฐ/โครงการ ๑ หอการค้า ๑ สหกรณ์การเกษตร จำนวน ๖๐ ราย
  - รุ่นที่ ๒ ผู้จัดการ รองผู้จัดการหรือผู้ช่วยผู้จัดการของสหกรณ์การเกษตรในชั้นที่ ๑ ตามแผนพัฒนาความเข้มแข็งสหกรณ์ ปี ๒๕๕๙-๒๕๖๐ จำนวน ๖๐ ราย

### ความก้าวหน้า

๑. ระหว่างวันที่ ๑๕-๑๘ มิถุนายน ๒๕๕๙ ดำเนินการจัดอบรมโครงการพัฒนาการจัดการธุรกิจสหกรณ์แบบมืออาชีพ (Smart Manager) รุ่นที่ ๑ เพื่อเพิ่มทักษะการเป็นผู้นำและการบริหารจัดการแก่กรรมการและฝ่ายจัดการสหกรณ์ รวมทั้งยกระดับความร่วมมือทางวิชาการ โดยมีผู้จัดการสหกรณ์ รองผู้จัดการสหกรณ์ ผู้ช่วยผู้จัดการสหกรณ์ผ่านการอบรมแล้วทั้งสิ้น ๖๓ ราย

๒. ระหว่างวันที่ ๒๒-๒๕ มิถุนายน ๒๕๕๙ ดำเนินการจัดอบรมโครงการพัฒนาการจัดการธุรกิจสหกรณ์แบบมืออาชีพ (Smart Manager) รุ่นที่ ๒ แล้ว โดยมีผู้จัดการสหกรณ์ รองผู้จัดการสหกรณ์ ผู้ช่วยผู้จัดการสหกรณ์ผ่านการอบรมแล้วทั้งสิ้น ๕๕ ราย

\*\*\* รวมผู้จัดการสหกรณ์ รองผู้จัดการสหกรณ์ ผู้ช่วยผู้จัดการสหกรณ์ที่ผ่านการอบรมทั้ง ๒ รุ่นแล้ว จำนวน ๑๑๘ ราย



## การดำเนินงานในลำดับต่อไป

- ยกระดับการพัฒนาการบริหารจัดการธุรกิจสหกรณ์ (นำร่อง ๒ สหกรณ์ ในจังหวัดสิงห์บุรีและศรีสะเกษ) เริ่มดำเนินการเดือนกันยายน ๒๕๕๙
  - คัดเลือกสหกรณ์โครงการ ๑ หอการค้า ๑ สหกรณ์การเกษตร และสหกรณ์ที่ขับเคลื่อนโครงการพระราชริฏ้อย่างละ ๑ สหกรณ์

## ๘. โครงการฝึกอบรม หลักสูตร ผู้ทำบัญชีสหกรณ์

กรมส่งเสริมสหกรณ์ดำเนินการจัดทำโครงการฝึกอบรม **หลักสูตรผู้ทำบัญชีสหกรณ์** เพื่อฝึกอบรมเจ้าหน้าที่บัญชีหรือผู้ที่ได้รับมอบหมายให้มีหน้าที่จัดทำบัญชีของสหกรณ์ที่มีสถานะ

- จัดทำบัญชีไม่ได้ ๓๔๒ แห่ง
- สหกรณ์ที่มอบหมายให้มีผู้จัดทำบัญชี ๓๒๐ แห่ง
- สหกรณ์ที่จัดจ้างเจ้าหน้าที่จัดทำบัญชี ๘๔ แห่ง รวมทั้งสิ้น จำนวน ๗๔๖ คน

## วัตถุประสงค์

- เพื่อให้ผู้เข้าอบรมมีความรู้ ความเข้าใจเรื่องกฎหมาย ระเบียบ และข้อบังคับของสหกรณ์ รวมถึงระเบียบ และคำแนะนำนายทะเบียนสหกรณ์เกี่ยวกับการบัญชีของสหกรณ์
- เพื่อให้ผู้เข้าอบรมมีความรู้ เรื่องการควบคุมภายในที่ดี ที่สหกรณ์ควรปฏิบัติ
- เพื่อให้ผู้เข้าอบรมมีความรู้ เรื่องระบบบัญชีสหกรณ์ อาทิเช่น ประเภทรายการบัญชี การวิเคราะห์รายการ หลักการบันทึกบัญชี เอกสารประกอบการลงบัญชี สมุดบัญชีที่ใช้ในระบบสหกรณ์ รวมถึงการลงบัญชีในธุรกิจต่างๆ ของสหกรณ์

- วิเคราะห์ ศึกษาข้อมูล กำหนดแผนปฏิบัติงาน และติดตามประเมินผล
- ขยายผลการพัฒนาผู้จัดการสหกรณ์

## กลุ่มเป้าหมาย

เจ้าหน้าที่บัญชีหรือผู้ที่ได้รับมอบหมายให้มีหน้าที่จัดทำบัญชีของสหกรณ์ ๗๔๖ แห่ง จำนวน ๗๔๖ คน

## การดำเนินงาน

ดำเนินการฝึกอบรมเจ้าหน้าที่ที่มีหน้าที่จัดทำบัญชีของสหกรณ์ โดยมีเนื้อหาวิชา ดังนี้

- กฎหมาย ระเบียบ และข้อบังคับของสหกรณ์
- ความรู้การทำบัญชีสหกรณ์
- ระเบียบและคำแนะนำนายทะเบียนสหกรณ์เกี่ยวกับการบัญชีของสหกรณ์
- โครงสร้างและลักษณะการดำเนินธุรกิจของสหกรณ์
- การควบคุมภายในของสหกรณ์
- การบัญชีเบื้องต้น
- ระบบบัญชีสหกรณ์

## ตัวชี้วัด

- จำนวนผู้ผ่านการอบรมได้รับการพัฒนาศักยภาพ จำนวน ๗๔๖ คน
- ร้อยละ ๘๐ ของผู้ผ่านกระบวนการเรียนรู้ตามหลักสูตรการพัฒนาศักยภาพมีความรู้เพิ่มขึ้น

## ผลที่คาดว่าจะได้รับ

ผู้ผ่านการอบรมสามารถจัดทำงบการเงินได้อย่างถูกต้องตามระเบียบที่นายทะเบียนสหกรณ์กำหนด

## ความก้าวหน้า

ดำเนินการฝึกอบรมตามโครงการโดยศูนย์ถ่ายทอดเทคโนโลยีการสหกรณ์ มีกำหนดการฝึกอบรม จำนวน ๒๑ รุ่น ระหว่างเดือนสิงหาคม-กันยายน ๒๕๕๙ ดังนี้

ศูนย์	จังหวัด	กำหนดการ	จำนวน (คน)
๑	ปทุมธานี	๑๒-๑๖ ก.ย. ๕๙	๓๓
๒	ปทุมธานี	๕-๙ ก.ย. ๕๙	๓๘
๔	นครนายก	๕-๙ ก.ย. ๕๙	๓๑
	ปราจีนบุรี	๑๒-๑๖ ก.ย. ๕๙	๓๓
๕	นครราชสีมา	๕-๙ ก.ย. ๕๙	๔๑
	นครราชสีมา	๑๒-๑๖ ก.ย. ๕๙	๑๗
๖	อุบลราชธานี	๑๒-๑๖ ก.ย. ๕๙	๓๕
		๑๒-๑๖ ก.ย. ๕๙	๓๔
๗	ขอนแก่น	๑-๕ ก.ย. ๕๙	๔๐
		๘-๑๒ ก.ย. ๕๙	๓๔
๘	ขอนแก่น	๒๔-๒๘ ส.ค. ๕๙	๑๐๐
		๒๐-๒๔ ก.ย. ๕๙	
๙	เชียงใหม่	๑๒-๑๖ ก.ย. ๕๙	๓๙
๑๐	เชียงใหม่	๑๒-๑๖ ก.ย. ๕๙	๒๒
๑๑	พิษณุโลก	๕-๙ ก.ย. ๕๙	๔๕
๑๒	พิษณุโลก	๑๒-๑๖ ก.ย. ๕๙	๓๖
		๒๐-๒๔ ก.ย. ๕๙	๓๖
๑๓	ชัยนาท	๑๒-๑๖ ก.ย. ๕๙	๓๕
๑๕	เพชรบุรี	๒๗-๓๑ ส.ค. ๕๙	๓๒
๑๗	สงขลา	๕-๙ ก.ย. ๕๙	๒๖
๑๙	สุราษฎร์ธานี	๕-๙ ก.ย. ๕๙	๓๘



## ๙. โครงการส่งเสริมและพัฒนาอาชีพ เพื่อแก้ไขปัญหาที่ดินทำกินของเกษตรกร

### วัตถุประสงค์

กรมส่งเสริมสหกรณ์ ในฐานะเลขานุการคณะกรรมการส่งเสริมและพัฒนาอาชีพ ภายใต้คณะกรรมการนโยบายที่ดินแห่งชาติ โดยมีอำนาจหน้าที่ส่งเสริม พัฒนาอาชีพ และการตลาดในรูปแบบเศรษฐกิจชุมชนตามแนวทางเศรษฐกิจพอเพียง ภายใต้การใช้ระบบการอนุรักษ์ดินและน้ำ โดยการพัฒนา ระบบสาธารณูปโภค พัฒนาคุณภาพชีวิตและสร้างรายได้ในรูปแบบสหกรณ์หรือรูปแบบอื่นที่เหมาะสม รวมทั้งส่งเสริม สนับสนุนให้สหกรณ์/ชุมชนเกิดความเข้มแข็งและพึ่งตนเองได้ตามแนวพระราชดำริ

### เป้าหมาย

๑๔ พื้นที่ ๑๑ จังหวัด จำนวนผู้ยากไร้ ๑๕,๐๘๑ คน

### งบประมาณ

๒๗.๗๕๓๖ ล้านบาท

### ผลเบิกจ่าย

๘.๑๓๙๘ ล้านบาท คิดเป็นร้อยละ ๒๙.๓๒

### กิจกรรม

๑. ส่งเสริมและพัฒนาอาชีพภายใต้โครงการจัดที่ดินตามนโยบายรัฐบาล โดยกำหนดกรอบการดำเนินงาน ๖ ด้าน ดังนี้

๑.๑ ด้านการพัฒนาที่ดินและการใช้ประโยชน์ที่ดินบนพื้นฐานข้อมูล Zoning

๑.๒ ด้านพัฒนาแหล่งน้ำและการพัฒนาปัจจัยพื้นฐาน

๑.๓ ด้านการส่งเสริมและพัฒนาอาชีพหน่วยงานภายใต้คณะอนุกรรมการส่งเสริมและพัฒนาอาชีพ ร่วมกันจัดทำเมนูอาชีพเชิงบูรณาการ

๑.๔ ด้านการส่งเสริมการรวมกลุ่ม ดำเนินการส่งเสริมการรวมกลุ่มและจัดตั้งสหกรณ์

๑.๕ ด้านสนับสนุนการเข้าถึงแหล่งเงินทุน ส่งเสริมการเข้าถึงแหล่งทุนธนาคารเพื่อการเกษตรและสหกรณ์การเกษตร กองทุนพัฒนาสหกรณ์ กรมส่งเสริมสหกรณ์ และกองทุนอื่นๆ

๑.๖ ด้านการส่งเสริมและการจัดทำบัญชีครัวเรือน

๒. ดำเนินการรวมกลุ่มและสนับสนุนงบประมาณเพื่อก่อสร้างอาคารอเนกประสงค์

๓. สนับสนุนการจัดจ้างเจ้าหน้าที่ปฏิบัติงานด้านการเกษตรและการตลาดในสหกรณ์แต่ละ ๑ อัตรา

### ความก้าวหน้า

ผลการดำเนินการส่งเสริมและพัฒนาอาชีพตามกรอบกิจกรรม ๖ ด้าน คือ

๑. ด้านการพัฒนาที่ดินและการใช้ประโยชน์ที่ดินบนพื้นฐานข้อมูล Zoning โดยกรมพัฒนาที่ดินร่วมกับ กรมชลประทาน วิเคราะห์ วางแผนการใช้ที่ดินเพื่อการอนุรักษ์ดินและน้ำอย่างมีระบบสมดุล และยั่งยืน จำนวน ๑๒ พื้นที่

๒. ด้านพัฒนาแหล่งน้ำและการพัฒนาปัจจัยพื้นฐาน โดยกรมชลประทานวางแผนการใช้น้ำเพื่อการอนุรักษ์อย่างมีระบบ สมดุล และยั่งยืน จำนวน ๖ พื้นที่

๓. ด้านการส่งเสริมและพัฒนาอาชีพหน่วยงานภายใต้คณะอนุกรรมการส่งเสริมและ

พัฒนาอาชีพได้ร่วมจัดทำเมนูอาชีพเชิงบูรณาการให้สอดคล้องกับผลการวิเคราะห์ดินและน้ำตามความประสงค์ของเกษตรกรประกอบด้วย (๑) พื้นที่ป่าสงวนแห่งชาติ ดำเนินการที่ ป่าขุนแม่ทา จ.เชียงใหม่ ป่าดงหมู จ.นครพนม ป่าดงภูสีฐาน จ.มุกดาหาร ป่าแม่จูน จ.พะเยา ป่าพวยงและพุ่มสามซ้อน จ.ราชบุรี (๒) พื้นที่ สปก. ดำเนินการที่ ป่าห้วยระบำ จ.อุทัยธานี รวมทั้งหมด ๖ พื้นที่ และได้จัดทำแผน/ส่งเสริมและพัฒนาอาชีพแก่เกษตรกรแล้ว ๓ พื้นที่ รวม ๘๑๕ ราย

๔. ด้านการส่งเสริมการรวมกลุ่ม จัดตั้งสหกรณ์/กลุ่มเกษตรกรแล้ว ๗ แห่ง ได้แก่

(๑) พื้นที่ป่าสงวนแห่งชาติ จำนวน ๓ พื้นที่ คือ สหกรณ์การเกษตรยั่งยืนแม่ทา จำกัด จ.เชียงใหม่ สมาชิก ๔๗๒ ราย สหกรณ์การเกษตรโสภณ จำกัด จ.นครพนม สมาชิก ๘๐ ราย และสหกรณ์การเกษตรชุมชนตำบลกุดโบสถ์ จำกัด จ.นครราชสีมา สมาชิก ๖๖ ราย

(๒) พื้นที่ปฏิรูปที่ดิน สปก.จำนวน ๒ พื้นที่ คือ สหกรณ์ปฏิรูปที่ดินระบำ จำกัด จ.อุทัยธานี สมาชิก ๓๑๓ ราย และสหกรณ์การเกษตรบ้านดงกล้วย จำกัด จ. กาฬสินธุ์ สมาชิกจำนวน ๓๖ ราย

(๓) พื้นที่สาธารณประโยชน์ จำนวน ๒ พื้นที่ คือ สหกรณ์ประชารัฐนครสวรรค์หนองน้ำบ้านบางไซ จำกัด สมาชิก ๓๘ ราย และกลุ่มเกษตรกรทำนาหนองบัวคำมูล สมาชิก ๖๓ ราย

๕. ด้านสนับสนุนการเข้าถึงแหล่งเงินทุนได้ประสานเพื่อให้สหกรณ์เข้าถึงแหล่งทุนจากธนาคารเพื่อการเกษตรและสหกรณ์การเกษตร และกองทุนพัฒนาสหกรณ์ กรมส่งเสริมสหกรณ์ จำนวน ๓ พื้นที่

๖. ด้านการส่งเสริมและการจัดทำบัญชีครัวเรือน โดยกรมตรวจบัญชีสหกรณ์ได้เข้าไปแนะนำ ส่งเสริมการจัดทำบัญชีครัวเรือน สอดคล้องตามหลักปรัชญาเศรษฐกิจพอเพียง จำนวน ๓ พื้นที่ ดังนี้ พื้นที่ป่าขุนแม่ทา จ.เชียงใหม่ ป่าแม่ยุย ป่าท่าธาร และป่าแม่ตาล จ.เชียงใหม่ และป่าดงหมู จ.นครพนม

## ๑๐. โครงการบริหารจัดการผลผลิตทางการเกษตรในเขตพัฒนาเศรษฐกิจพิเศษ

### วัตถุประสงค์

๑. เพื่อพัฒนาศักยภาพของสหกรณ์ในเขตพัฒนาเศรษฐกิจพิเศษ

๒. เพื่อใช้วิธีการสหกรณ์ในการบริหารจัดการผลิตผลทางการเกษตรในเขตพัฒนาเศรษฐกิจพิเศษ เพื่อรักษาเสถียรภาพด้านราคาและเพิ่มมูลค่าสินค้าเกษตร

### เป้าหมาย

เขตเศรษฐกิจพิเศษ ๑๒ พื้นที่ ๑๐ จังหวัด

### งบประมาณ

จำนวน ๖๓,๙๗๘,๔๐๐ บาท ประกอบด้วย  
งบดำเนินงาน ๓,๕๕๖,๔๐๐ บาท  
งบอุดหนุน ๖๐,๔๒๒,๐๐๐ บาท



## ผลเบิกจ่าย

๔๖,๐๐๑,๒๑๔.๐๑ คิดเป็นร้อยละ ๗๑.๖๒

## ความก้าวหน้า

๑. ดำเนินการจัดอบรมให้ความรู้การนำเข้าส่งออกสินค้า การบริหารจัดการสินค้า รวมถึงการพัฒนาศักยภาพของสหกรณ์ แก่บุคลากรของสหกรณ์ในพื้นที่เขตพัฒนาเศรษฐกิจพิเศษที่เข้าร่วมโครงการ ๓๕ แห่ง

๒. เมื่อวันที่ ๒๗ - ๒๙ มกราคม ๒๕๕๙ ดำเนินการจัดอบรมและศึกษาดูงานการบริหารจัดการสินค้าเกษตรให้กับสหกรณ์เป้าหมายที่จะพัฒนาเป็นศูนย์รวบรวมและรับซื้อสินค้าเกษตร จำนวน ๕ สหกรณ์

๓. การสนับสนุนเงินอุดหนุนจ่ายขาด

๓.๑ เขตพัฒนาเศรษฐกิจพิเศษแม่สอด โดยสหกรณ์นิคมแม่ระมาด จำกัด และสหกรณ์นิคมแม่สอด จำกัด ได้รับเงินอุดหนุนในการก่อสร้างเครื่องอบลดความชื้นพร้อมโรงคลุม ขนาด ๒๕๐ ตัน/วัน แห่งละ ๙ ล้านบาท ดำเนินการก่อสร้างเสร็จแล้วทั้ง ๒ แห่ง พร้อมใช้งาน

๓.๒ เขตพัฒนาเศรษฐกิจพิเศษอรัญประเทศ จ.สระแก้ว ได้เปลี่ยนแปลงจุดดำเนินการจากสหกรณ์โคนมวังน้ำเย็น จำกัด เป็นสหกรณ์การเกษตรเพื่อการตลาดลูกค้า ชกส. สระแก้ว จำกัด เรียบร้อยแล้ว โดยขณะนี้อยู่ระหว่างดำเนินการจัดหาผู้ว่าจ้าง

๓.๓ เขตพัฒนาเศรษฐกิจพิเศษเชียงราย ได้เปลี่ยนแปลงจุดดำเนินการจากสหกรณ์การเกษตรเชียงของ จำกัด เป็นสหกรณ์การเกษตรเชียงแสน จำกัด โดยขณะนี้อยู่ระหว่างดำเนินการจัดหาผู้ว่าจ้าง

๓.๔ เขตพัฒนาเศรษฐกิจพิเศษมุกดาหาร ได้แจ้งกองแผนงานโอนเปลี่ยนแปลงงบประมาณจากสหกรณ์การเกษตรหนองสูง จำกัด เป็น สหกรณ์การเกษตรสะเดา จำกัด จ.สงขลา และ สกต.ชกส. นครพนม จำกัด จ.นครพนม

๔. การดำเนินการนำเข้าส่งออกสินค้า

๔.๑ เขตพัฒนาเศรษฐกิจพิเศษแม่สอด จ.ตาก มีเป้าหมายในการนำเข้าข้าวโพดเลี้ยงสัตว์ จำนวน ๕,๐๐๐ ตัน ปัจจุบันสหกรณ์ได้นำเข้าข้าวโพดเลี้ยงสัตว์จากประเทศเมียนมาร์ จำนวน ๕,๐๙๐ ตัน มูลค่า ๓๙.๒๒๘ ล้านบาท โดยสหกรณ์นิคมแม่สอด จำกัด สหกรณ์นิคมแม่ระมาด จำกัด สหกรณ์การเกษตรแม่ระมาด จำกัด และสหกรณ์การเกษตรพบพระ จำกัด ซึ่งผลผลิตที่นำเข้ามาได้ดำเนินการเชื่อมโยงเครือข่ายกับสหกรณ์ผู้เลี้ยงไข่ไก่ฉะเชิงเทรา จำกัด ในการแปรรูปเพื่อใช้เป็นอาหารสัตว์

๔.๒ เขตพัฒนาเศรษฐกิจพิเศษอรัญประเทศ จ.สระแก้ว มีเป้าหมายในการนำเข้ามันสำปะหลัง จำนวน ๒๐,๐๐๐ ตัน ปัจจุบันสหกรณ์ได้นำเข้ามันสำปะหลังจากประเทศกัมพูชา จำนวน ๓,๒๐๐ ตัน มูลค่า ๒๒.๕๖ ล้านบาท โดยสหกรณ์โคนมวังน้ำเย็น จำกัด ซึ่งผลผลิตที่นำเข้ามาได้ดำเนินการแปรรูปเป็นอาหารสัตว์เพื่อใช้ในกิจการโคนมของสหกรณ์และสหกรณ์ในเครือข่าย

๕. การบูรณาการร่วมกันระหว่างภาครัฐ สหกรณ์ และภาคเอกชน

๕.๑ หอการค้าจังหวัดและสภาอุตสาหกรรมร่วมกับสหกรณ์ในเขตพัฒนาเศรษฐกิจพิเศษมีการ

จับคู่ธุรกิจระหว่างสหกรณ์นิคมแม่สอด จำกัด กับสมาชิก หอการค้ารัฐคะฉิ่น และกลุ่มสหกรณ์ในจ.ผาอิน ในการส่งออกเมล็ดพันธุ์ข้าวโพด

๕.๒ สหกรณ์นิคมวังน้ำเย็น จำกัด จ.สระแก้ว มีการทำบันทึกข้อตกลงร่วมกันในการแลกเปลี่ยนนมของสหกรณ์กับมันสำปะหลังกับบริษัท Sirikarn Vathanak Development Trading Co.,LTD

๖. เขตเศรษฐกิจพิเศษแม่สอด ดำเนินการจัดโครงการเชื่อมโยงการค้าและเจรจาธุรกิจชายแดนระหว่างสหกรณ์ไทย-เมียนมาร์ ระหว่างวันที่ ๒๘-๓๑ กรกฎาคม ๒๕๕๙ โดยได้ร่วมกันหารือแนวทางการบริหารจัดการผลิตผลทางการเกษตรในเขตเศรษฐกิจแม่สอดกับผู้นำขบวนการสหกรณ์และผู้แทนสมาคมผู้ผลิตเมล็ดพันธุ์ข้าวและพืชไร่ จ.เมะละแหม่ง รัฐมอญ





## ๑๑. การขับเคลื่อนนโยบายการจัดตั้งธนาคารสหกรณ์

### ผลการศึกษากี่ยวกับการจัดตั้งธนาคารสหกรณ์ที่ผ่านมา

แบ่งข้อมูลออกเป็น ๓ ครั้ง ดังนี้  
**ครั้งที่ ๑ (ปี ๒๕๓๙ - ๒๕๔๒)**

กรมส่งเสริมสหกรณ์จัดจ้างบริษัทเงินทุนอุตสาหกรรมแห่งประเทศไทย (IFCT) ศึกษาความเป็นไปได้ การจัดตั้งธนาคารสหกรณ์

**ครั้งที่ ๒ (ปี ๒๕๔๖ - ๒๕๔๗)**

รัฐบาลมีนโยบายให้ ธ.ก.ส. เป็นสถาบันการเงินให้แก่สหกรณ์ (Window ธ.ก.ส.)

**ครั้งที่ ๓ (ปี ๒๕๕๗ - ๒๕๕๘)**

กรมส่งเสริมสหกรณ์จัดจ้างที่ปรึกษาศูนย์วิจัยเศรษฐศาสตร์ประยุกต์ มหาวิทยาลัยเกษตรศาสตร์ ร่วมกับ สถาบันการจัดการเพื่อชนบทและสังคม (RAMI) มูลนิธิบูรณะชนบทแห่งประเทศไทยในพระบรมราชูปถัมภ์ เพื่อศึกษารูปแบบและแนวทางการเพิ่มศักยภาพการเชื่อมโยงเครือข่ายทางการเงินของสหกรณ์ จำนวน ๔ รูปแบบ

(๑) กองทุนพัฒนาและคุ้มครองเงินฝากสหกรณ์

(๒) สถาบันระดับยอด (APEX) เครือข่ายการเงินระหว่างสหกรณ์ประเภทเดียวกัน

(๓) ศูนย์กลางการเงินสหกรณ์ (CFF)

(๔) ธนาคารสหกรณ์

### แผนการขับเคลื่อนการจัดตั้งธนาคารสหกรณ์

แผนปฏิบัติงาน	ระยะเวลา
๑. คพช. แต่งตั้งคณะกรรมการขับเคลื่อนการจัดตั้งธนาคารสหกรณ์	๑๕ วัน ✓
๒. ขับเคลื่อนการจัดตั้งธนาคารสหกรณ์ โดยอนุกรรมการฯ	๖ เดือน
๓. เสนอผลการศึกษาให้ คพช. พิจารณา	๓๐ วัน
๔. กระทรวงเกษตรฯ นำเสนอผลการพิจารณาของ คพช. ส่งให้กระทรวงการคลัง พิจารณาดำเนินการในส่วนที่เกี่ยวข้อง	๓๐ วัน

### ความก้าวหน้า

๑. เมื่อวันที่ ๒๑ มิถุนายน ๒๕๕๙ ประชุมคณะกรรมการขับเคลื่อนการจัดตั้งธนาคารสหกรณ์ โดยสรุปสาระสำคัญ ๓ เรื่อง คือ

(๑) รูปแบบการจัดตั้งธนาคารสหกรณ์

(๒) ตั้งคณะกรรมการศึกษารูปแบบธนาคารสหกรณ์ที่เหมาะสมโดยมอบสำนักงานเศรษฐกิจการคลัง เป็นประธานคณะกรรมการ และผู้แทนกรมส่งเสริมสหกรณ์ เป็นคณะกรรมการและเลขานุการ

(๓) กำหนดแผนปฏิบัติงานของคณะกรรมการขับเคลื่อนการจัดตั้งธนาคารสหกรณ์ ดังนี้

กิจกรรม	ระยะเวลา
๑. แต่งตั้งคณะทำงานศึกษารูปแบบธนาคารที่เหมาะสม	มิ.ย. ๕๙
๒. ดำเนินการศึกษา และวิเคราะห์ข้อมูล	มิ.ย.- ก.ย. ๕๙
๓. จัดเวทีรับฟังความคิดเห็นจากขบวนการสหกรณ์ และหน่วยงานที่เกี่ยวข้อง	ต.ค. ๕๙
๔. จัดทำข้อเสนอรูปแบบ และแนวทางการจัดตั้งธนาคารสหกรณ์	พ.ย. ๕๙
๕. รายงานผลการศึกษา วิเคราะห์ รูปแบบธนาคารสหกรณ์ และข้อเสนอแนะให้ คพช. พิจารณา	พ.ย. ๕๙

๒. คณะทำงานศึกษารูปแบบธนาคารสหกรณ์ที่เหมาะสม ได้จัดประชุมคณะกรรมการครั้งที่ ๑/๒๕๕๙ เมื่อวันที่ ๓๑ สิงหาคม ๒๕๕๙ ณ สำนักงานเศรษฐกิจการคลัง กระทรวงการคลัง โดยมีประเด็นพิจารณา ๒ ประเด็น คือ

## ๑๒. มาตรการช่วยเหลือสมาชิกสหกรณ์/กลุ่มเกษตรกรที่ประสบภัยแล้ง

### มาตรการช่วยเหลือสมาชิกสหกรณ์/กลุ่มเกษตรกรที่ประสบภัยแล้ง

#### วัตถุประสงค์

๑. เพื่อเป็นการช่วยเหลือบรรเทาภาระหนี้สินเดิมและลดต้นทุนการผลิตของสมาชิกสหกรณ์/กลุ่มเกษตรกร ซึ่งเป็นกลุ่มผู้มีรายได้น้อยและมีปัญหาการส่งชำระหนี้ และได้รับผลกระทบจากภัยแล้ง

๒. เพื่อสนับสนุนสินเชื่อระยะสั้นให้แก่สมาชิกสหกรณ์/กลุ่มเกษตรกรในลุ่มน้ำเจ้าพระยา

๒.๑ จุดประสงค์ในการจัดตั้งธนาคารสหกรณ์ โดยที่ประชุมมีมติเห็นชอบว่าจุดประสงค์ของการจัดตั้งธนาคารสหกรณ์ คือ เพื่อทำหน้าที่เป็นศูนย์กลางในการนำสภาพคล่องส่วนเกินมาเป็นแหล่งทุนให้กับสหกรณ์ที่ต้องการแหล่งเงินทุนจากภายนอก และจะใช้ชื่อเรียกว่า “ศูนย์กลางบริหารสภาพคล่อง” แทนคำว่าธนาคารสหกรณ์

๒.๒ แนวทางการดำเนินการเพื่อจัดตั้งธนาคารสหกรณ์ โดยได้กำหนดปัจจัยที่ต้องคำนึงถึงในการจัดตั้งธนาคารสหกรณ์ ประกอบด้วย

(๑) ต้องทำหน้าที่ Match Demand กับ Supply ให้ได้อย่างมีประสิทธิภาพ

(๒) เป็นไปตามหลักการสหกรณ์โดยต้องเป็นไปด้วยความสมัครใจ เพื่อช่วยเหลือซึ่งกันและกันตามระบบสหกรณ์

(๓) ต้องเป็นหน่วยที่บริหารความเสี่ยงไม่ให้กระจายไปสู่ระบบการเงิน

(๔) ต้องไม่ให้หนี้ครัวเรือนเพิ่มสูงขึ้น

#### พื้นที่ดำเนินการ

๒๒ จังหวัด ในพื้นที่ลุ่มน้ำเจ้าพระยา จำนวนสมาชิกที่ช่วยเหลือ ๑๓๔,๔๗๙ ราย

#### กิจกรรม

๑. ชดเชยดอกเบี้ยตามสัญญาเงินกู้เดิมแก่สมาชิก ในอัตราร้อยละ ๗.๕ ต่อปี ระยะเวลาไม่เกิน ๖ เดือน (สัญญาเงินกู้ในช่วงตั้งแต่วันที่ ๑ ต.ค. ๒๕๕๗ - ๓๐ ก.ย. ๒๕๕๘)

๒. ชดเชยดอกเบี้ยตามสัญญาเงินกู้ใหม่แก่สมาชิกที่ได้รับผลกระทบจากภัยแล้ง อัตราร้อยละ ๗.๕ ต่อปี ระยะเวลาไม่เกิน ๖ เดือน มูลหนี้ไม่เกิน ๓๐,๐๐๐ บาท (สัญญากู้ตั้งแต่ ๑ พ.ย. ๒๕๕๘ - ๓๐ เม.ย. ๒๕๕๙)

### ความก้าวหน้า

ดำเนินการขอตั้งงบประมาณกับสำนักงบประมาณ เพื่อเบิกจ่ายในปีงบประมาณ พ.ศ. ๒๕๖๐ แล้ว และกรมได้แจ้งให้สหกรณ์ดำเนินการตามโครงการช่วยเหลือแล้ว



## โครงการสนับสนุนวิสาหกิจชุมชนวิสาหกิจใน พื้นที่ประสบภัยแล้ง

สนับสนุนเงินกู้กองทุนพัฒนาสหกรณ์ วงเงิน ๒๖๘.๖๕ ล้านบาท (ปรับวงเงินลงจากเดิม ๓๐๐ ล้านบาท เพื่อจัดสรรให้โครงการสนับสนุนเงินทุนเพื่อสร้างระบบน้ำในไร่นาของสมาชิกสถาบันเกษตรกร) ในอัตราดอกเบี้ยร้อยละ ๐ ระยะเวลา ๖ เดือน โดยสหกรณ์ต้องงดคึดดอกเบี้ยสมาชิก

### ความก้าวหน้า

๑. อนุมัติวงเงินกู้ยืมแก่สหกรณ์ในพื้นที่ ๑๙ จังหวัด ๑๔๗ แห่ง แล้ว จำนวน ๒๖๔.๑๗๘ ล้านบาท คิดเป็นร้อยละ ๙๘.๓๔ ของเป้าหมาย ๒๖๘.๖๕ ล้านบาท
๒. แผนการดำเนินงานในระยะต่อไป ดำเนินการเสนอขออนุมัติกรอบวงเงินปีงบประมาณ พ.ศ. ๒๕๖๐ เพื่อสนับสนุนเงินกู้แก่สหกรณ์ที่ประสบสาธารณภัย และอื่น ๆ

## ๑๓. โครงการ “๑๐๐ ปี สหกรณ์ไทย การวานสินค้าสหกรณ์ ร่วมใจช่วยเหลือผู้ประสบภัยแล้ง”

### วัตถุประสงค์

๑. บรรเทาความเดือดร้อนประชาชนจากปัญหาค่าครองชีพอันเป็นผลมาจากภัยแล้ง
๒. สนับสนุนให้เกษตรกรในชุมชนมีรายได้เพิ่มขึ้นจากการจำหน่ายสินค้าเกษตร สินค้าเกษตรแปรรูป
๓. เพิ่มบทบาทของสหกรณ์ในการเป็นที่พึ่งของชุมชน สร้างความเชื่อมั่นระบบสหกรณ์

### เป้าหมาย

พื้นที่ ๗๗ จังหวัด ๘๘๖ แห่ง

### งบประมาณ

จำนวน ๘,๙๕๐,๐๐๐ บาท (อำเภอละ ๑๐,๐๐๐ บาท และพื้นที่ กทม. ๘ แห่ง)

## การดำเนินงาน

### กรมส่งเสริมสหกรณ์

๑. จัดประชุมแม่ข่าย CDC ๒๔ แห่ง และจัดสรรงบประมาณให้จังหวัดเพื่อดำเนินการตามโครงการ
๒. กำหนดกรอบแนวทางการดำเนินการในเบื้องต้น โดยสินค้าหลักที่จำหน่าย ได้แก่ ข้าวสาร น้ำดื่ม สินค้าอุปโภคบริโภค

### สำนักงานสหกรณ์จังหวัด

๑. คัดเลือกสหกรณ์ที่จะเป็นหลักในจังหวัด สำหรับการสั่งซื้อสินค้าและกระจายสินค้าไปยังอำเภอต่างๆ
  ๒. คัดเลือกสินค้าที่จะจำหน่าย โดยประสานกับศูนย์กระจายสินค้า (CDC) แม่ข่ายทั้ง ๒๔ แห่ง และสหกรณ์ที่มีความพร้อมในพื้นที่ ตลอดจนหาค่าและพาณิชย์จังหวัด
  ๓. ดำเนินการจัดงานในสหกรณ์แต่ละอำเภอ หรือที่ว่าการอำเภอ ๑๒๓ แห่ง
- ศูนย์กระจายสินค้าสหกรณ์
๑. วางแผนและบริหารจัดการคำสั่งซื้อ
  ๒. วางแผนบริหารจัดการสต็อกสินค้า

๓. วางแผนการบริหารจัดการระบบขนส่งสินค้า โดยใช้ CDC แม่ข่าย ๒๔ แห่ง เป็นหลักในการกระจายสินค้าไปยังศูนย์กระจายสินค้าในแต่ละจังหวัด หรือสหกรณ์ที่มีศักยภาพในจังหวัด

### ความก้าวหน้า

๑. ดำเนินการจัดงานตามโครงการ ในพื้นที่ ๗๗ จังหวัด ๘๘๖ แห่งแล้ว ตามเป้าหมาย
๒. มีผู้เข้าร่วมงานทั้งสิ้น ๕๐๔,๕๘๒ ราย (เฉลี่ย ๕๗๐ ราย/แห่ง)
๓. ยอดจำหน่ายสินค้า ๗๑.๕๒๘ ล้านบาท (คิดเป็นร้อยละ ๑๔๓.๐๖ ของเป้าหมาย ๕๐ ล้านบาท) ยอดใช้จ่ายเฉลี่ย ๑๔๑.๗๖ บาท/คน
๔. สามารถลดค่าครองชีพได้ เป็นจำนวนเงิน ๙.๘๕๒ ล้านบาท คิดเป็นร้อยละ ๑๓.๗๗ ของยอดจำหน่าย

\*\*\*ดำเนินงานตามโครงการเรียบร้อยตามเป้าหมายแล้ว





## ๑๔. โครงการสนับสนุนเงินทุนเพื่อสร้างระบบน้ำในไร่นาของสมาชิกสหกรณ์เกษตรกรรม เพื่อลดภาวะเสี่ยงในการทำเกษตรกรรม รวบรวมธรรมชาติเปลี่ยนแปลงวิกฤตน้ำแล้ง

### วัตถุประสงค์

๑. เพื่อสร้างโอกาสลดความเสี่ยงจากการขาดน้ำทำเกษตรกรรม และจากภาวะธรรมชาติที่มีการเปลี่ยนแปลง
๒. เพื่อส่งเสริมการจัดระบบไร่นาของเกษตรกร ให้มีความยั่งยืน มีแหล่งน้ำในฟาร์มของตนเอง ลดการพึ่งพาน้ำจากระบบชลประทานและแหล่งน้ำธรรมชาติ
๓. เพื่อสร้างการเปลี่ยนแปลงจากระบบการทำเกษตรแบบพึ่งธรรมชาติ เป็นการเกษตรแบบจัดการธรรมชาติ เพื่อลดความเสี่ยงจากการขาดน้ำ

### เป้าหมาย

สถาบันเกษตรกรทั้งในเขตชลประทาน และเขตรับน้ำฝนใน ๕๐ จังหวัด ประกอบด้วย สหกรณ์/กลุ่มเกษตรกร จำนวน ๑๐๐ แห่ง มีเกษตรกรสมาชิกได้รับประโยชน์ ๗,๐๐๐ ราย พื้นที่ที่คาดว่าจะได้รับประโยชน์ ๓๕,๐๐๐ ไร่

### งบประมาณ :

- วงเงินกู้ยืม รวม ๓๖๖.๓๕ ล้านบาท แบ่งเป็น
- (๑) เงินกองทุนพัฒนาสหกรณ์ ๖๖.๓๕ ล้านบาท
  - (๒) เงินกองทุนสงเคราะห์เกษตรกร ๓๐๐ ล้านบาท (คณะรัฐมนตรีอนุมัติเมื่อวันที่ ๒๖ ก.ค. ๒๕๕๙)

### กิจกรรม

๑. คัดเลือกสหกรณ์/กลุ่มเกษตรกร เข้าร่วมโครงการตามนโยบายแปลงใหญ่ เพื่อการลดต้นทุนและส่งเสริมให้มีการรวมกลุ่มกัน เพื่อการผลิตร่วมกัน กลุ่มละไม่น้อยกว่า ๕ ราย หรือมีพื้นที่รวมกันไม่น้อยกว่า ๕๐ ไร่ เพื่อให้เป็นแปลงต้นแบบ
๒. จัดสรรเงินทุนหมุนเวียนให้กับสหกรณ์/กลุ่มเกษตรกร ตามพื้นที่เป้าหมาย พร้อมทั้งประชุมหน่วยงานราชการต่างๆ ที่เกี่ยวข้อง เพื่อบูรณาการโครงการในระดับพื้นที่
๓. จัดทำแผนผังแปลงพื้นที่ของเกษตรกรสมาชิก เพื่อการส่งเสริมและพัฒนาพื้นที่ระบบน้ำในแปลงไร่นา ตามระบบการส่งเสริมการปลูกพืช เลี้ยงสัตว์ และประมง พร้อมทั้งเก็บข้อมูลเบื้องต้นก่อนเริ่มต้นโครงการ
๔. สหกรณ์/กลุ่มเกษตรกร พิจารณาให้เงินกู้เงินทุนหมุนเวียนให้กับเกษตรกรสมาชิก ตามแผนผังการพัฒนาระบบน้ำในแปลงไร่นา และระบบการผลิตพืช เลี้ยงสัตว์ และประมง
๕. จัดทำฐานข้อมูลของเกษตรกรแต่ละราย เพื่อการพัฒนาระบบการติดตาม ประมวลผล และการประเมินผลกิจกรรมและโครงการ

### ความก้าวหน้า

๑. กองทุนสงเคราะห์เกษตรกร  
คณะรัฐมนตรีอนุมัติเมื่อวันที่ ๒๖ กรกฎาคม ๒๕๕๙  
กรมส่งเสริมสหกรณ์อยู่ระหว่างดำเนินการสำรวจความต้องการเงินทุนหมุนเวียนของสมาชิกสหกรณ์/กลุ่มเกษตรกรในทั่วประเทศ

## ๒. กองทุนพัฒนาสหกรณ์

๒.๑ ดำเนินการเบิกจ่ายเงินกองทุนพัฒนาสหกรณ์ให้แก่สหกรณ์ เพื่อนำไปพัฒนาพื้นที่ไร่นาให้มีระบบน้ำสำรองแล้ว ๓๖ จังหวัด ๑๑๒ สหกรณ์ เป็นเงิน ๔๗.๐๐๑ ล้านบาท มีสมาชิกได้รับประโยชน์ ๒,๕๐๖ ราย แบ่งเป็น

- เพื่อขุดสระเก็บกักน้ำ ๘๖๙ แห่ง
  - เพื่อเจาะบ่อบาดาล ๑,๑๔๓ แห่ง
  - เพื่อพัฒนาแหล่งน้ำ ๔๙๔ แห่ง
- ๒.๒ สำหรับวงเงินคงเหลือ มีแผนเบิกจ่ายในเดือนกันยายน ๒๕๕๙

## โครงการตามนโยบายกระทรวงเกษตรและสหกรณ์

## ๑๕. การพัฒนาศูนย์เรียนรู้เพื่อเพิ่มประสิทธิภาพการผลิตสินค้าเกษตร (ศพก.) ๘๘๒ ศูนย์

### วัตถุประสงค์

๑. เพื่อถ่ายทอดความรู้เรื่อง “ชุมชนเข้มแข็งด้วยวิถีสหกรณ์” ให้แก่เกษตรกรที่เข้ารับการอบรมในโครงการอบรมเพื่อเพิ่มผลผลิตภาพการผลิตของเกษตรกรที่ได้รับผลกระทบจากภัยแล้ง ปี ๒๕๕๘/๕๙ และจากปัญหาราคาสินค้าเกษตร ให้มีความรู้และแนวคิดตามหลักการรวมกลุ่มแบบสหกรณ์ เพื่อสร้างชุมชนให้เข้มแข็งด้วยวิถีสหกรณ์
๒. เพื่อให้เกษตรกรได้เรียนรู้การดำเนินกิจกรรมกลุ่มร่วมกันและมีแนวทางนำไปสู่การปฏิบัติและสนับสนุนกิจกรรมของศูนย์เรียนรู้ ตามภารกิจของกรมส่งเสริมสหกรณ์

### เป้าหมาย

ดำเนินการในพื้นที่ของศูนย์เรียนรู้การเพิ่มประสิทธิภาพการผลิตสินค้าเกษตร (ศพก.) จำนวน ๘๘๒ ศูนย์ (ทุกจังหวัดทั่วประเทศ)

### งบประมาณ

- งบประมาณในการดำเนินกิจกรรมถ่ายทอดความรู้ “ชุมชนเข้มแข็งด้วยวิถีสหกรณ์” จำนวน ๓,๗๓๐,๗๐๐ บาท
- งบประมาณในการดำเนินกิจกรรมส่งเสริมการรวมกลุ่ม จำนวน ๒,๖๔๖,๐๐๐ บาท

### การดำเนินงาน

๑. ดำเนินการถ่ายทอดความรู้ “ชุมชนเข้มแข็งด้วยวิถีสหกรณ์” แก่เกษตรกรที่ได้รับผลกระทบจากภัยแล้ง ในพื้นที่ศูนย์เรียนรู้การเพิ่มประสิทธิภาพการผลิตสินค้าเกษตร
๒. ดำเนินการประสานกับเกษตรกรอำเภอและศพก. เพื่อรวมกลุ่มเกษตรกรที่มีความสนใจในการดำเนินกิจกรรมกลุ่มร่วมกัน และนำเสนอ Single Command
๓. ประชุมกลุ่มเพื่อจัดทำแผนการดำเนินกิจกรรมกลุ่มเพื่อดำเนินการ และ/หรือนำเสนอหน่วยงานที่เกี่ยวข้อง
๔. ส่งเสริม แนะนำ การดำเนินกิจกรรมกลุ่มตามแผนงาน/โครงการที่ได้กำหนดร่วมกัน

## ความก้าวหน้า

๑. ดำเนินการถ่ายทอดความรู้ “ชุมชนเข้มแข็งด้วยวิถีสหกรณ์” แก่เกษตรกรที่ได้รับผลกระทบจากภัยแล้ง ในพื้นที่ศูนย์เรียนรู้เพื่อเพิ่มประสิทธิภาพการผลิตสินค้าเกษตร (ศพก.) แล้ว ๘๘๒ ศูนย์ ๔,๔๑๐ ครั้ง ตามเป้าหมาย มีเกษตรกรที่ได้รับการถ่ายทอดความรู้ จำนวน ๒๒๑,๓๐๐ ราย

๒. ดำเนินการส่งเสริมการรวมกลุ่มและการดำเนินกิจกรรมกลุ่ม โดยได้ประสานงานกับเกษตรกรอำเภอและ ศพก. เพื่อรวมกลุ่มเกษตรกรที่มีความสนใจในการดำเนินกิจกรรมกลุ่มร่วมกันแล้ว ๗๔๑ กลุ่ม และจัดทำแผนดำเนินการกิจกรรมกลุ่มแล้ว ๔๒๐ แผน

## ๑๖. โครงการระบบส่งเสริมการเกษตรแบบแปลงใหญ่ เป้าหมาย ๒๖๘ แปลง

การส่งเสริมการทำเกษตรแบบแปลงใหญ่ กรมส่งเสริมการเกษตรเป็นเจ้าภาพหลักในการดำเนินการในส่วนของกรมส่งเสริมสหกรณ์ กระทรวงเกษตรและสหกรณ์ ได้รับมอบหมายให้ทำเรื่องการตลาด โดยได้มอบหมายให้ สำนักงานสหกรณ์ทุกจังหวัด เป็นเจ้าภาพหลักในการดำเนินการทางด้านการตลาด โดยให้ร่วมกับทีมเศรษฐกิจจังหวัดของภาคเอกชน และภาครัฐ เพื่อให้การขับเคลื่อนเกี่ยวกับการตลาดบรรลุวัตถุประสงค์

ในปีงบประมาณ พ.ศ. ๒๕๕๙ กรมได้อนุมัติแผนปฏิบัติงานและงบประมาณรายจ่ายประจำปีงบประมาณ พ.ศ. ๒๕๕๙ เพิ่มเติม ในวันที่ ๒๐ เมษายน ๒๕๕๙ เพื่อดำเนินการส่งเสริมการเกษตรแบบแปลงใหญ่ (การตลาด)

## ความก้าวหน้า

๑. กรมส่งเสริมสหกรณ์ จัดประชุมซักซ้อมการดำเนินงานและจัดสรรงบประมาณในการเข้าไปส่งเสริมการดำเนินงานในเกษตรแปลงใหญ่แล้ว

๒. มีการจัดทำบันทึกข้อตกลงด้านการตลาดในพื้นที่แปลงใหญ่ ๓๐ แปลง ได้แก่ พื้นที่ จังหวัดกาฬสินธุ์ กำแพงเพชร ชุมพร เชียงใหม่ นครนายก นครราชสีมา นครสวรรค์ ประจวบคีรีขันธ์ ปัตตานี พังงา พัทลุง พิจิตร พิษณุโลก มหาสารคาม มุกดาหาร ร้อยเอ็ด ลพบุรี สมุทรปราการ สุราษฎร์ธานี และอุทัยธานี โดยสินค้าที่จัดทำบันทึกข้อตกลงคือ ข้าว ปาล์มน้ำมัน โคนม น้านมดิบ มันสำปะหลัง อ้อย มะม่วง และถั่วลิสง



## งบประมาณ

ปีงบประมาณ ๒๕๕๙ จำนวน ๓.๓๔๐ ล้านบาท

## เป้าหมาย

- ดำเนินการในพื้นที่แปลงใหญ่ ๒๖๘ แปลง แบ่งเป็น
- ๑) แปลงต้นแบบ ๗๖ แปลง
- ๒) แปลงทั่วไป ๑๙๒ แปลง

## แผนดำเนินการต่อไป

๓. จัดทำแผนการตลาด และเชื่อมโยงตลาดระหว่างผู้ผลิตแปลงใหญ่กับผู้ค้าแล้ว ๗๐ แปลง (ร้อยละ ๒๖ จากเป้าหมาย ๒๖๘ แปลง)

๑. กรมส่งเสริมสหกรณ์มอบหมายให้สำนักงานสหกรณ์จังหวัดดำเนินการจัดทำแผนการตลาดเพื่อขับเคลื่อนสินค้าเกษตรแปลงใหญ่ รวมไปถึงให้มีการเชื่อมโยงตลาดระหว่างผู้ผลิตแปลงใหญ่กับผู้ค้า และรายงานผลการดำเนินงาน ให้กรมทราบ

๒. ติดตามประเมินผล

## ๑๗. โครงการส่งเสริมการให้บริการเครื่องจักรกลทางการเกษตรเพื่อลดต้นทุนสมาชิก (กรมส่งเสริมสหกรณ์)

### วัตถุประสงค์

๑. ลดต้นทุนการผลิต/แก้ไขปัญหาการขาดแคลนแรงงาน
๒. สนับสนุนเครื่องจักรกลทางการเกษตรให้สหกรณ์บริการแก่สมาชิกใช้ร่วมกัน และเพิ่มประสิทธิภาพการบริหารจัดการเครื่องจักรกลทางการเกษตร

งบประมาณ : ๙๙.๖๗๐๐ ล้านบาท

### ความก้าวหน้า

#### ระยะนำร่อง

๑. สนับสนุนเงินอุดหนุนแก่สหกรณ์ เพื่อจัดหารถเกี่ยวข้าว ๑๐ แห่ง และเครื่องสีข้าวโพดเลี้ยงสัตว์ ๙ แห่ง
๒. การให้บริการเครื่องจักรกลแก่สมาชิก

การให้บริการ	สมาชิก/เกษตรกรที่รับบริการ	พื้นที่/ปริมาณที่ใช้บริการ	ต้นทุนที่ลดลง	มูลค่าต้นทุนที่ลดลง
๑. รถเกี่ยวข้าว	๒๙๑ ราย	๓,๖๐๖ ไร่	๑๑๗.๑๔ บาท/ไร่	๔๒๒,๔๐๖ บาท
๒. เครื่องสีข้าวโพดเลี้ยงสัตว์	๕๐๙ ราย	๒,๓๑๙.๗๗ ตัน	๒๐๒.๕๐ บาท/ตัน	๔๖๙,๗๕๓ บาท
รวม	๘๐๐ ราย			๘๙๒,๑๕๙ บาท



**ระยะขยายผลปี ๒๕๕๙-๒๕๖๒**

๑. ดำเนินการสำรวจข้อมูลความต้องการของสหกรณ์ กลุ่มเกษตรกร มีผลการสำรวจ ดังนี้
  - ๑.๑ สหกรณ์/กลุ่มเกษตรกรมีความต้องการรถเกี่ยวข้าว ๕๔ แห่ง จำนวน ๑๐๘ คัน และรถแทรกเลอร์ จำนวน ๕๔ แห่ง จำนวน ๕๐ คัน
  - ๑.๒ สหกรณ์/กลุ่มเกษตรกรมีความต้องการเครื่องสีข้าวโพด ๑๐ แห่ง ๓๐ คัน
  - ๑.๓ นอกจากนี้ สหกรณ์/กลุ่มเกษตรกรยังมีความต้องการเครื่องจักรกลประเภทอื่นเพื่อตอบสนองความต้องการของสมาชิก ๑๔ แห่ง เช่น

- รถแทรกเตอร์ เครื่องโรยเมล็ดพืช ชุดอุปกรณ์หยอดกล้า รถตัดข้าว รถดัมพ์เคลื่อนที่ เครื่องอบลดความชื้น ข้าวโพด รถตัด ล้อยาง
๒. มติ ครม. เมื่อวันที่ ๒๖ กรกฎาคม ๒๕๕๙ มีผลอนุมัติเพิ่มเติม ดังนี้
  - ๒.๑ อนุมัติขยายกลุ่มเป้าหมายให้ครอบคลุมกลุ่มเกษตรกร
  - ๒.๒ อนุมัติขยายรายการเครื่องจักรกลทางการเกษตรให้ครอบคลุมทุกชนิด เพื่อตอบสนองความต้องการสมาชิกให้ครอบคลุมพืชหลักข้าว และข้าวโพดเลี้ยงสัตว์



**มาตรการส่งเสริมความเป็นอยู่ของประชาชน (เครื่องจักรกล กระทบวงมหาดไทย)**

**ความก้าวหน้า**

๑. สนับสนุนเครื่องจักรกลการเกษตรให้แก่สหกรณ์/กลุ่มเกษตรกร วิสาหกิจชุมชน เช่น รถไถรถดำนารถเกี่ยว ฯลฯ โดยยืมไปใช้ร่วมกัน ๒๑ จังหวัด ๔๒๐ รายการ (เป้าหมายสหกรณ์ ๑๒๙ แห่ง กลุ่มเกษตรกร ๓๓ แห่ง กลุ่มวิสาหกิจ ๖๗ แห่ง อื่นๆ ๕ แห่ง)
๒. เมื่อวันที่ ๒๓ เมษายน ๒๕๕๙ ประชุมร่วมกับกระทรวงมหาดไทย ที่ประชุมมีข้อสรุปคือ กระทรวง

มหาดไทย ประสงค์จะโอนเครื่องจักรกลการเกษตรที่เกิดจากโครงการฯ ซึ่งเป็นทรัพย์สินของกระทรวงมหาดไทย โอนไปให้กับสหกรณ์ กลุ่มเกษตรกร กลุ่มวิสาหกิจ โดยตรง ในกรณีที่มีกลุ่มผู้รับประโยชน์ชัดเจน ทั้งนี้ กรมส่งเสริมสหกรณ์ ได้ประชุมหารือร่วมกับกรมส่งเสริมการเกษตร และกรมปศุสัตว์ โดยที่ประชุมเห็นด้วยตามความเห็นของกระทรวงมหาดไทย

**๑๘. สภาวะสินค้าเกษตร**

กรมส่งเสริมสหกรณ์ในฐานะเจ้าภาพ ซึ่งประกอบด้วยหลายหน่วยงานที่ร่วมกันปฏิบัติ มีผลความคืบหน้า ดังนี้

**๑. มาตรการเพิ่มขีดความสามารถธนาคารสินค้าเกษตร (กลุ่มเดิม)**

แผนการดำเนินงาน	ความก้าวหน้า
๑.๑ ธนาคารปุ๋ยอินทรีย์ ๘๗ แห่ง ต้นแบบ ๑๒ แห่ง (กรมพัฒนาที่ดิน)	- ดำเนินการคัดเลือกต้นแบบครบ ๑๒ แห่ง - ผลิตปุ๋ยหมัก ๑๓,๑๓๓ ตัน - ผลิตน้ำหมักชีวภาพ ๗๐๙,๑๕๐ ลิตร - ผลิตเมล็ดพันธุ์ปุ๋ยพืชสด ๔๖๖ ตัน
๑.๒ ธนาคารโค กระบือ ๗๓ จังหวัด ๑๐๙,๐๐๐ ตัว (กรมปศุสัตว์)	- มอบกรรมสิทธิ์โค ๖,๕๑๕ ตัว จากเป้าหมาย ๕,๐๐๐ ตัว - คัดเลือกกลุ่มเกษตรกรดีเด่นแล้ว ๑๕ กลุ่ม ๙ เขต จากเป้าหมาย ๒๗ กลุ่ม ๙ เขต
๑.๓ ธนาคารเมล็ดพันธุ์ ๗๐ แห่ง (กรมการข้าว)	- คัดเลือกพื้นที่จัดทำธนาคารเมล็ดพันธุ์ข้าวชุมชนแล้ว ๗๐ แห่ง - สนับสนุนเมล็ดพันธุ์ข้าวให้ชุมชนแห่งละ ๕ ตัน รวม ๑๐๐ ตัน - เกษตรกรเข้าร่วม ๑๕,๑๓๕ ราย



๒. มาตรการขยายผลการจัดตั้งธนาคารสินค้าเกษตร

แผนการดำเนินงาน	ความก้าวหน้า
๒.๑ ธนาคารปุ๋ยอินทรีย์ ๗๕ แห่ง (กรมพัฒนาที่ดิน)	- ดำเนินการจัดเก็บข้อมูลแล้ว ทั้ง ๗๗ จังหวัด - อยู่ระหว่างการถอดบทเรียนและพัฒนาธนาคารที่เหลือให้เข้มแข็งเช่นเดียวกับธนาคารต้นแบบ
๒.๒ ธนาคารโค กระบือ ๗๗ จังหวัด ๘,๐๐๐ ตัว (กรมปศุสัตว์)	- ให้บริการโค กระบือ รายใหม่ ๗,๒๘๑ ตัว จากเป้าหมาย ๘,๐๐๐ ตัว
๒.๓ ธนาคารเมล็ดพันธุ์ข้าวชุมชน ๓ แห่ง (กรมการข้าว)	- คัดเลือกพื้นที่ ๓ แห่ง เพื่อจัดทำธนาคารเมล็ดพันธุ์ข้าวชุมชนแล้ว - เกษตรกรเข้าร่วมโครงการแล้ว ๓๐ ราย

๓. จัดตั้งธนาคารสินค้าเกษตรในสถาบันเกษตรกร (กรมส่งเสริมสหกรณ์)

แผนการดำเนินงาน	ความก้าวหน้า
๓.๑ ธนาคารโคนมทดแทน จำนวน ๓ แห่ง	- มีสมาชิกเข้าร่วมโครงการแล้ว จำนวน ๒๘๙ ราย - บริการรับฝากโคนม ๖๐๗ ตัว มูลค่ารับฝาก ๘.๗๓ ล้านบาท - ถอนคืนโคนม จำนวน ๘๘ ตัว มูลค่า ๓.๔๖ ล้านบาท - มูลค่าเงินกู้/ค่าใช้จ่ายที่หักจากสมาชิกเมื่อซื้อ/ถอนคืนโคสาวตั้งท้องจากธนาคารโคนมทดแทน คิดเป็น ๘๖๗,๘๗๐ บาท
๓.๒ ธนาคารข้าวในสถาบันเกษตรกร จำนวน ๑๐ แห่ง	- คัดเลือกสหกรณ์เข้าร่วมเป็นธนาคารแล้ว จำนวน ๑๐ แห่ง - มีสมาชิกเข้าร่วมโครงการแล้ว จำนวน ๓๗๔ ราย และมาใช้บริการแล้ว ๖๐ ราย
๓.๓ ธนาคารปลานิลพันธุ์ดี จัดตั้งศูนย์ปลานิลพันธุ์ดี จำนวน ๓ แห่ง (กรมประมง)	- สนับสนุนปลานิลพันธุ์ดีให้แก่หน่วยงาน องค์กร และเกษตรกร เป้าหมายแล้ว ๗ แห่ง จำนวน ๑๓,๐๐๐ ตัว - อบรมให้ความรู้การเพาะพันธุ์ปลานิล จำนวน ๗ แห่ง ผู้เข้ารับการอบรม ๑๔๐ คน
๓.๔ ธนาคารปัจจัยการผลิตหม่อนไหม	อยู่ระหว่างร่างคู่มือการจัดตั้งธนาคาร



แผนดำเนินการต่อไป

- ขยายผลการขับเคลื่อนโดยจัดตั้งธนาคารสินค้าเกษตรในสหกรณ์ทุกจังหวัด ๗๖ แห่ง

๑๙. โครงการการปรับเปลี่ยนการเกษตรตามแผนที่ Agri - Map ในนิคมสหกรณ์

วัตถุประสงค์

- เพื่อเป็นโครงการนำร่องในการปรับเปลี่ยนการทำเกษตรของสมาชิกนิคมสหกรณ์ให้เหมาะสมกับพื้นที่
- เพื่อให้เกษตรกรในพื้นที่นิคมสหกรณ์สามารถลดต้นทุนการผลิตและลดค่าใช้จ่ายในครัวเรือนลง

กลุ่มเป้าหมาย

- สมาชิกนิคมสหกรณ์ ๓ แห่ง รวม ๑๔๐ ราย พื้นที่ ๑,๐๔๐ ไร่
- นิคมสหกรณ์ทับเสลา จังหวัดอุทัยธานี โดยสมาชิกสหกรณ์นิคมลานสัก จำกัด
    - การเลี้ยงไก่พื้นเมือง จำนวน ๒๐ ราย จำนวนไก่พ่อแม่พันธุ์ ๒,๒๐๐ ตัว จำนวน ๒๐ ไร่

- การเลี้ยงไก่พื้นเมือง จำนวน ๒๐ ราย จำนวนไก่พ่อแม่พันธุ์ ๒,๒๐๐ ตัว จำนวน ๒๐ ไร่
- ๒. นิคมสหกรณ์พิชัย จ.อุตรดิตถ์ โดยสมาชิกสหกรณ์นิคมพิชัย จำกัด
  - การเลี้ยงโคขุน จำนวน ๕๐ ราย จำนวนโค ๕๐๐ ตัว พื้นที่ปลูกพืชอาหารสัตว์ จำนวน ๕๐๐ ไร่
- ๓. นิคมสหกรณ์สตึก จ.บุรีรัมย์ โดยสมาชิกสหกรณ์นิคมสตึก จำกัด
  - การเลี้ยงไก่พื้นเมือง จำนวน ๒๐ ราย จำนวนไก่พ่อแม่พันธุ์ ๒,๒๐๐ ตัว จำนวน ๒๐ ไร่



### งบประมาณ

๑. กองทุนพัฒนาสหกรณ์ เตรียมสนับสนุนเงินกู้ให้สหกรณ์ที่เข้าร่วมโครงการฯ วงเงิน ๑๐๐ ล้านบาท อัตราร้อยละ ๑

๒. กรมส่งเสริมสหกรณ์ จัดสรรงบประมาณ ให้ ๓ นิคมสหกรณ์ จำนวน ๘๐๔,๗๐๐ บาท เป็นค่าใช้จ่ายในการดำเนินงานตามโครงการฯ (อยู่ระหว่างการขอโอนปรับเปลี่ยนงบประมาณ กรมส่งเสริมสหกรณ์ กระทรวงเกษตรและสหกรณ์)

### การดำเนินงาน

๑. จัดเตรียมแหล่งเงินกู้ให้สมาชิกกู้ยืมไปทำการผลิต

๒. ส่งเสริมกิจกรรมตามแผนการผลิต
- ถ่ายทอดความรู้การเลี้ยงโค การปลูกพืชอาหารสัตว์ การเลี้ยงไก่พื้นเมืองให้สมาชิกสหกรณ์ที่เข้าร่วมโครงการ
  - จัดหา โค, พันธุ์หญ้า, พ่อพันธุ์และแม่พันธุ์ไก่พื้นเมือง แจกจ่ายให้สมาชิก
  - จัดหาปัจจัยการผลิต ที่มีคุณภาพจำหน่ายให้สมาชิก
  - รวบรวมผลผลิตของสมาชิกมาจัดจำหน่าย



### ความก้าวหน้าการดำเนินงาน

๑. สหกรณ์นิคมลานสัก จำกัด นิคมสหกรณ์ทับเสลา จ.อุทัยธานี

: กิจกรรมเลี้ยงโคขุน ดำเนินการแล้ว ดังนี้

๑.๑ คัดเลือกสมาชิกเข้าร่วมโครงการ จำนวน ๕๐ ราย

๑.๒ ถ่ายทอดความรู้การเลี้ยงโคขุน การปลูกพืชอาหารสัตว์ จำนวน ๕๐ ราย

๑.๓ ได้รับเงินกู้จากกองทุนสงเคราะห์เกษตรกร จำนวน ๑๗.๕๘ ล้านบาท

๑.๔ ส่งมอบโคให้กับสมาชิกแล้ว จำนวน ๒๕๐ ตัว

๑.๕ สมาชิกเข้าร่วมโครงการปลูกหญ้าเนเปียร์ จำนวน ๖๒ ราย เนื้อที่รวมประมาณ ๓๐๐ ไร่ (เฉลี่ย ๔.๘ ไร่/ราย) (๔๕ วันตัด / เฉลี่ย ๕ - ๑๐ ไร่)

: กิจกรรมเลี้ยงไก่พื้นบ้าน ดำเนินการแล้ว ดังนี้

๑.๖ คัดเลือกสมาชิกเข้าร่วมโครงการ จำนวน ๒๐ ราย

๑.๗ ศึกษาดูงานพื้นที่จังหวัดเชียงใหม่ และจังหวัดลำปาง จำนวน ๒๐ ราย

๒. สหกรณ์นิคมพิชัยพัฒนา จำกัด นิคมสหกรณ์พิชัย จ.อุตรดิตถ์

: กิจกรรมเลี้ยงโคขุน ดำเนินการแล้ว ดังนี้

๒.๑ คัดเลือกสมาชิกเข้าร่วมโครงการ จำนวน ๕๐ ราย

๒.๒ ถ่ายทอดความรู้การเลี้ยงโคขุน การปลูกพืชอาหารสัตว์ จำนวน ๕๐ ราย

๓. สหกรณ์นิคมแคนดง จำกัด นิคมสหกรณ์สตึก จ.บุรีรัมย์

: กิจกรรมเลี้ยงไก่พื้นบ้าน ดำเนินการแล้ว ดังนี้

๓.๑ คัดเลือกสมาชิกเข้าร่วมโครงการ จำนวน ๒๐ ราย

๓.๒ ถ่ายทอดความรู้การเลี้ยงไก่พื้นเมือง จำนวน ๒๐ ราย

๓.๓ ศึกษาดูงานที่พื้นที่จังหวัดลำปาง จำนวน ๒๐ ราย

## ๒๐. การเตรียมความพร้อมการดำเนินธุรกิจพาณิชย์อิเล็กทรอนิกส์ (E-Commerce) ของศูนย์กระจายสินค้าสหกรณ์

### ความเป็นมา

โครงการศูนย์กระจายสินค้าสหกรณ์ (Cooperative Distribution Center : CDC) ได้ดำเนินงานตั้งแต่ปี พ.ศ. ๒๕๕๕ มีวัตถุประสงค์ในโครงการฯ เพื่อพัฒนาศักยภาพการผลิต การตลาด



ลดต้นทุนเพิ่มประสิทธิภาพการผลิต สร้างมูลค่าเพิ่มของผลผลิต และเพิ่มช่องทางการกระจายสินค้า มีสินค้าหลักที่เข้าร่วมโครงการ จำนวน ๑๐ ชนิด ได้แก่ สินค้าเกษตรแปรรูป สินค้าประมง สินค้าปศุสัตว์ ผลิตภัณฑ์นม กาแฟ ผลไม้ ข้าวสาร เมล็ดพันธุ์น้ำดื่ม และสินค้าอุปโภคบริโภค





มีการสร้างเครื่องหมายบริการที่กรมส่งเสริมสหกรณ์ยื่นจดทะเบียนต่อกรมทรัพย์สินทางปัญญาแล้ว เพื่อแสดงความเป็นเอกลักษณ์ของสินค้าสหกรณ์ ภายใต้เครื่องหมายเดียวกัน

### แนวทางการดำเนินธุรกิจพาณิชย์อิเล็กทรอนิกส์ (E-Commerce) ของศูนย์กระจายสินค้าสหกรณ์

๑. ชุมชนสหกรณ์การเกษตรแห่งประเทศไทย จำกัด เป็นเจ้าของและผู้บริหารระบบพาณิชย์อิเล็กทรอนิกส์ (E-Commerce) [www.co-opclick.com](http://www.co-opclick.com)

๒. กระทรวงเทคโนโลยีสารสนเทศและการสื่อสาร ได้ให้ความร่วมมือในการสนับสนุนความรู้และเทคนิคด้านเทคโนโลยี ในระบบพาณิชย์อิเล็กทรอนิกส์ (E-Commerce)

๓. บริษัท ไปรษณีย์ไทย จำกัด ได้ให้ความร่วมมือในการจัดการขนส่งสินค้าของศูนย์กระจายสินค้าสหกรณ์ถึงมือผู้บริโภคที่สั่งซื้อสินค้า

๔. กรมส่งเสริมสหกรณ์ ได้สนับสนุนให้สหกรณ์ผลิตสินค้าที่มีคุณภาพและผ่านการรับรองมาตรฐานนำมาเสนอขายร่วมกับชุมชนสหกรณ์การเกษตรแห่งประเทศไทย จำกัด รวมทั้งประชาสัมพันธ์โครงการให้เป็นที่รู้จัก



### การดำเนินงาน

กรมส่งเสริมสหกรณ์สนับสนุนการดำเนินธุรกิจพาณิชย์อิเล็กทรอนิกส์ (E-Commerce) ของขบวนการสหกรณ์ โดยชุมชนสหกรณ์การเกษตรแห่งประเทศไทย จำกัด เป็นผู้ดำเนินธุรกิจพาณิชย์อิเล็กทรอนิกส์

โดยกรมส่งเสริมสหกรณ์ กระทรวงเทคโนโลยีสารสนเทศและการสื่อสาร บริษัท ไปรษณีย์ไทย จำกัด และชุมชนสหกรณ์การเกษตรแห่งประเทศไทย จำกัด ได้ดำเนินงานบูรณาการร่วมกัน ดังนี้

๑. กรมส่งเสริมสหกรณ์ โดยจัดเวทีและประสานเครือข่ายสหกรณ์คัดเลือกสินค้าเพื่อจำหน่ายผ่านระบบพาณิชย์อิเล็กทรอนิกส์ กรมส่งเสริมสหกรณ์

๒. ชุมชนสหกรณ์การเกษตรแห่งประเทศไทย จำกัด ปรับปรุงช่องทางการจำหน่ายสินค้าออนไลน์และกระจายสินค้าไปยังผู้บริโภค

๓. กระทรวงเทคโนโลยีสารสนเทศและการสื่อสาร สนับสนุนเชิงวิชาการเพื่อพัฒนาความรู้ทักษะด้านเทคโนโลยีดิจิทัลให้สอดคล้องกับแผนพัฒนาดิจิทัลเพื่อเศรษฐกิจและสังคม

๔. บริษัท ไปรษณีย์ไทย จำกัด เสนอรูปแบบการบริการขนส่งแบบพิเศษแก่ชุมชนสหกรณ์การเกษตรแห่งประเทศไทย จำกัด เพื่อพัฒนาระบบสินค้าพาณิชย์อิเล็กทรอนิกส์ (E-Commerce) ของสินค้าสหกรณ์ให้ก้าวหน้าต่อไป



## งานตามภารกิจกรมส่งเสริมสหกรณ์

### ๒๐. ความก้าวหน้าในการแก้ไขปัญหาและการฟื้นฟูกิจการสหกรณ์เครดิตยูเนียนคลองจั่น จำกัด

#### ๑. ความเป็นมาและสภาพปัญหา

๑.๑ ระหว่างปี ๒๕๕๒ - ๒๕๕๓ นายศุภชัย ศรีศุภอักษร อดีตประธานกรรมการสหกรณ์ฯ ร่วมกับกรรมการและเจ้าหน้าที่บางราย กระทำการทุจริตต่อสหกรณ์และมีการให้เงินกู้แก่สมาชิกสมทบที่เป็นนิติบุคคล จำนวน ๒๗ แห่ง โดยมีมูลค่าความเสียหายประมาณ ๒๑,๙๓๔ ล้านบาท

๑.๒ ระหว่างปี ๒๕๕๕ - ๒๕๕๖ นิติบุคคลที่เป็นลูกหนี้เงินกู้ผิดนัดชำระหนี้ สหกรณ์ขาดสภาพคล่องในการชำระหนี้คืนเจ้าหนี้ ส่งผลให้สมาชิกและสมาชิกสมทบทยอยขอลาออกจากสหกรณ์ แต่ไม่สามารถรับคืนค่าหุ้นและเงินฝากได้ จนนำไปสู่ปัญหาการฟ้องคดีกับสหกรณ์

๑.๓ คณะกรรมการฯ ชุดที่ ๒๘ ที่มีนายมนทล กันล่อม เป็นประธานกรรมการ ได้ยื่นฟ้องนายศุภชัย กับพวก จำนวน ๕ คดี แต่ต่อมาคณะกรรมการฯ ชุดที่ ๒๙ ที่มีนายศุภชัยเป็นประธานกรรมการ ได้ถอนฟ้องคดีทั้งหมด

๑.๔ วันที่ ๘ ตุลาคม ๒๕๕๖ นายทะเบียนสหกรณ์ออกคำสั่งให้คณะกรรมการฯ ชุดที่ ๒๙ พ้นจากตำแหน่งทั้งคณะ และได้แต่งตั้งคณะกรรมการชั่วคราวในวันเดียวกัน

๑.๕ วันที่ ๒๓ มีนาคม ๒๕๕๗ คณะกรรมการชั่วคราวจัดประชุมใหญ่สามัญประจำปี และที่ประชุมใหญ่มีมติเห็นชอบให้ฟื้นฟูกิจการสหกรณ์ และมีมติเลือกตั้งคณะกรรมการฯ ชุดที่ ๓๐

๑.๖ กระทรวงเกษตรและสหกรณ์ กรมส่งเสริมสหกรณ์ กรมตรวจบัญชีสหกรณ์ และคณะกรรมการฯ ชุดที่ ๓๐ ได้ร่วมกันในการแก้ไขปัญหา การเยียวยาสมาชิก และเห็นควรให้สหกรณ์เข้าสู่กระบวนการฟื้นฟูกิจการของพระราชบัญญัติล้มละลาย พ.ศ. ๒๕๔๓ และที่แก้ไขเพิ่มเติม

#### ๒. ความก้าวหน้าในการแก้ไขปัญหาและการเยียวยาสมาชิก

๒.๑ ความก้าวหน้าด้านคดี แยกเป็นคดีแพ่งและคดีอาญา ดังนี้

(๑) คดีแพ่ง จำนวน ๖ คดี ทุนทรัพย์ทั้งสิ้น ๒๓,๒๓๓.๗๑ ล้านบาท

ศาลพิพากษาแล้ว ๑ คดี เมื่อวันที่ ๑๕ กันยายน ๒๕๕๘ ในคดีฟ้องสหกรณ์เครดิตยูเนียนรัฐประชา จำกัด ขอให้ผิดสัญญาใช้เงิน ทุนทรัพย์ ๑,๓๔๐.๓๘ ล้านบาท โดยให้สหกรณ์เครดิตยูเนียนรัฐประชา จำกัด จำเลยที่ ๑ ชำระเงินให้แก่สหกรณ์ฯ ซึ่งสหกรณ์ไม่ประสงค์อุทธรณ์เนื่องจากสืบทรัพย์แล้วไม่คุ้มหนี้

ศาลนัดฟังคำพิพากษา ๑ คดี ในวันที่ ๑๕ กันยายน ๒๕๕๙ ซึ่งสหกรณ์ยื่นฟ้องนายศุภชัยฯ กับพวก รวม ๑๘ คน ขอให้เรียกทรัพย์คืนและละเมิด ทุนทรัพย์ ๓,๘๑๑.๖๐ ล้านบาท (อายุทรัพย์สิ้นไว้)

คดีที่ฟ้องนายศุภชัยฯ วัตถุประสงค์และเจ้าอาวาส สหกรณ์ได้ถอนฟ้องจำเลยที่ ๒ และ



จำเลยที่ ๓ โดยจำเลยได้ตกลงชำระเงิน ๖๘๔ ล้านบาท ตามเช็คส่งจ่ายที่ได้รับ ขณะนี้ได้รับชำระเงินครบถ้วนแล้ว และต่อมาคณะลูกศิษย์วัดธรรมกายได้ตกลงคืนเงินให้สหกรณ์อีก ๓๗๐.๗๘ ล้านบาท เป็นเช็คส่งจ่ายล่วงหน้าโดยกำหนดชำระ ๑๘ งวด งวดละ ๒๐ ล้านบาท งวดสุดท้าย ๓๐.๗๘ ล้านบาท ตั้งแต่เดือนพฤษภาคม ๒๕๕๙ ถึงเดือนตุลาคม ๒๕๖๐ และในวันที่ ๓๑ พฤษภาคม ๒๕๕๙ ได้รับเงินเข้าบัญชีแล้ว ๒๐ ล้านบาท

(๒) คดีอาญา จำนวน ๗ คดี โดยกรมสอบสวนคดีพิเศษรับเป็นคดีพิเศษ ๖ คดี และส่งเรื่องให้ ป.ป.ช. ดำเนินการ ๑ คดี

- อยู่ระหว่างสอบสวน ๓ คดี คาดว่าจะสรุปสำนวนสอบสวนส่งให้พนักงานอัยการได้ภายในเดือนกรกฎาคม ๒๕๕๙

- อยู่ระหว่างการพิจารณาของพนักงานอัยการ ๒ คดี

- ศาลมีคำพิพากษาแล้ว ๑ คดี พิพากษาจำคุกนายศุภชัย ศรีศุภอักษร ๓๒ ปี ลดโทษกึ่งหนึ่ง คงจำคุกจำเลย ๑๖ ปี โดยไม่รอลงอาญา

๒.๒ การเยียวยาสมาชิก สหกรณ์จ่ายเงินกู้ตามโครงการบรรเทาความเดือดร้อนสมาชิก ๒ โครงการ

(๑) สินเชื่อพิเศษเพื่อการบริโภค อนุมัติเงินกู้ จำนวน ๓๔๐ คน เป็นเงิน ๗,๒๔๕,๕๐๐ บาท

(๒) สินเชื่อพิเศษเพื่อการเยียวยา อนุมัติเงินกู้ จำนวน ๑๖ คน เป็นเงิน ๗๖๔,๒๐๐ บาท

## ๓. ความก้าวหน้าในการฟื้นฟูกิจการ

๓.๑ การยื่นคำขอฟื้นฟูกิจการต่อศาลล้มละลายกลาง

● วันที่ ๗ สิงหาคม ๒๕๕๗ ออกกฎกระทรวง ยุติธรรม กำหนดให้สหกรณ์เครดิตยูเนียนสามารถยื่นคำร้องขอฟื้นฟูกิจการได้ และกำหนดให้กรมส่งเสริมสหกรณ์เป็นหน่วยงานของรัฐที่มีอำนาจหน้าที่กำกับดูแลการประกอบกิจการของสหกรณ์เครดิตยูเนียน ตามมาตรา ๙๐/๔ วรรคหนึ่ง (๖)

● วันที่ ๒๖ สิงหาคม ๒๕๕๗ ศาลมีคำสั่งรับคำร้องขอฟื้นฟูกิจการ มูลค่าทรัพย์สินที่ต้องฟื้นฟูกิจการ ๒๑,๙๓๔ ล้านบาท

● วันที่ ๒๐ มีนาคม ๒๕๕๘ ศาลมีคำสั่งให้ฟื้นฟูกิจการสหกรณ์และให้สหกรณ์เป็นผู้จัดทำแผน

● วันที่ ๗ เมษายน ๒๕๕๘ เจ้าพนักงานพิทักษ์ทรัพย์ (จพท.) ลงประกาศคำสั่งในราชกิจจานุเบกษา มีเจ้าหนี้ยื่นคำขอรับชำระหนี้ (ฟ. ๒๐) จำนวนทั้งสิ้น ๑๘,๘๖๙ ราย คิดเป็นต้นเงินรวมดอกเบียจำนวน ๒๒,๙๑๕,๑๔๓,๖๐๒.๘๓ บาท ซึ่งผู้ทำแผนได้ยื่นโต้แย้งเจ้าหนี้บางรายต่อ จพท.

๓.๒ ความก้าวหน้าในการจัดทำแผนฟื้นฟูกิจการ วันที่ ๗ กันยายน ๒๕๕๘ ผู้ทำแผนส่งแผนฟื้นฟูกิจการฉบับสมบูรณ์ให้ จพท. และเจ้าหนี้เห็นชอบให้แก่ไขแผนฯ กำหนดเจ้าหนี้ จำนวน ๑๘,๘๓๑ ราย จำนวนหนี้ ๑๗,๕๕๕.๙๔ ล้านบาท

● แผนฟื้นฟูกิจการจัดกลุ่มเจ้าหนี้เป็น ๑๒ กลุ่ม และกำหนดการชำระหนี้ ดังนี้

- เงินต้นไม่เกิน ๑๐,๐๐๐ บาท จำนวน ๑๓,๒๒๘ ราย เป็นเงิน ๑๙.๔๕ ล้านบาท ชำระเงินต้นครบในครึ่งปีแรก

- กลุ่มเจ้าหนี้มีประกัน, ค่าเช่า และค่าบริการ (๓ กลุ่ม) ชำระเงินต้นครบใน ๕ ปี

- กลุ่มเจ้าหนี้มีประกัน (จำนอง) ชำระดอกเบียค้างครบใน ๕ ปี และชำระเงินต้นพร้อมดอกเบียครบใน ๑๓ ปี

- กลุ่มเจ้าหนี้ที่เหลือ จำนวน ๗ กลุ่ม ชำระเงินต้นใน ๕ ปีแรก จำนวน ๓๒.๗๘% และชำระคืนเงินต้นครบใน ๒๖ ปี ผู้ทำแผนกำหนดแหล่งเงินทุนที่ใช้ในการฟื้นฟูกิจการจากการสนับสนุนของภาครัฐ จำนวน ๑๐,๐๐๐ ล้านบาท เพื่อใช้สำหรับการปล่อยกู้ให้กับสหกรณ์อื่น

● วันที่ ๒๑ ธ.ค. ๒๕๕๘ ที่ประชุมเจ้าหนี้มีมติพิเศษยอมรับแผนฟื้นฟูกิจการ

● วันที่ ๒๑ ม.ค. ๒๕๕๙ ศาลล้มละลายกลางมีคำสั่งเห็นชอบแผนฟื้นฟูกิจการ

๓.๓ ความก้าวหน้าในการฟื้นฟูกิจการตามแผนฯ

● การเลือกตั้งคณะกรรมการดำเนินการชุดใหม่

- ศาลมีคำสั่งให้ผู้บริหารแผนดำเนินการตามพระราชบัญญัติสหกรณ์ พ.ศ.๒๕๔๒

- สหกรณ์จัดประชุมใหญ่เพื่อเลือกตั้งคณะกรรมการฯ ทั้งคณะ เมื่อวันที่ ๒๙ พฤษภาคม ๒๕๕๙

- ที่ประชุมใหญ่เลือกตั้งคณะกรรมการฯ ชุดใหม่ จำนวน ๑๕ คน โดยนายประกิต พิลังกาสา ได้รับเลือกตั้งเป็นประธานกรรมการ

● การจ่ายเงินปันผลตามแผนฯ

- แผนฯ กำหนดให้มีการจ่ายเงินปันผลตามหุ้น (หุ้นเดิมไม่เกิน ๒% และหุ้นใหม่ไม่เกิน ๓%)

- เริ่มจ่าย ๒๑ พฤษภาคม ๒๕๕๙ ประมาณ ๖๐ ล้านบาท (ยังไม่มารับ ๖ ล้านบาท)

● การชำระหนี้ตามแผนฯ

- การชำระหนี้งวดแรกให้แก่เจ้าหนี้ ๙ กลุ่ม กำหนดจ่ายวันที่ ๓๐ มิถุนายน ๒๕๕๙ ประมาณ ๖๐๐ ล้านบาท

- การชำระหนี้เจ้าหนี้ที่ยอดชำระไม่เกิน ๑๐,๐๐๐ บาท จำนวนเงิน ๑๙.๔๕ ล้านบาท จำนวน ๑๓,๒๑๐ คน (เจ้าหนี้ทั้งหมด ๑๘,๓๓๑ คน) กำหนดจ่ายวันที่ ๓๐ มิถุนายน ๒๕๕๙

- ชำระหนี้ให้เจ้าหนี้มีประกัน (จำนอง) สหกรณ์ออมทรัพย์จุฬาลงกรณ์มหาวิทยาลัย จำกัด ชำระทุกเดือนๆ ละประมาณ ๑๒ ล้านบาท (๑๓ ปี)

## ๔. แนวทางการขับเคลื่อนแผนฟื้นฟูกิจการ สหกรณ์เครดิตยูเนียนคลองจั่น จำกัด

ที่ประชุมคณะกรรมการพัฒนาการสหกรณ์แห่งชาติ (คพช.) ครั้งที่ ๒/๒๕๕๙ เมื่อวันที่ ๑๐ พฤษภาคม ๒๕๕๙ รับทราบแนวทางที่จะดำเนินการต่อไป ประกอบด้วย

๔.๑ แนวทางการจัดหาแหล่งเงินทุนฯ จำนวน ๔ แนวทาง ดังนี้

**แนวทางที่ ๑** ให้สหกรณ์กู้เงินจากธนาคารของรัฐ ประกอบด้วย ธนาคารออมสินและธนาคารเพื่อการเกษตรและสหกรณ์การเกษตร โดยให้ธนาคารแยกการดำเนินการเป็นโครงการแยกบัญชีธุรกรรมนโยบายรัฐ (Public Service Account : PSA) โดยรัฐจะต้องชดเชยดอกเบี้ยให้กับธนาคาร และชดเชยต้นเงินให้กับธนาคารกรณีเกิดความเสียหาย

**แนวทางที่ ๒** จัดตั้งกองทุนรวมสหกรณ์ โดยเชิญชวนให้สหกรณ์ต่างๆ มาร่วมลงทุน และนำรายได้ส่วนหนึ่งจัดสรรเข้ากองทุนพัฒนาสหกรณ์และเบิกจ่ายให้แก่สหกรณ์ในการฟื้นฟูกิจการ

**แนวทางที่ ๓** จัดตั้งกองทุนส่วนบุคคล โดยรัฐบาลอุดหนุนงบประมาณรายจ่าย ๑๐,๐๐๐ ล้านบาท เข้ากองทุนพัฒนาสหกรณ์เพื่อให้สหกรณ์นำไปลงทุนในกองทุนส่วนบุคคล แล้วนำรายได้ทั้งหมดมาใช้ตามแผนฟื้นฟูกิจการ

**แนวทางที่ ๔** รัฐบาลอุดหนุนงบประมาณรายจ่าย ๑๐,๐๐๐ ล้านบาท เข้ากองทุนพัฒนาสหกรณ์เพื่อให้สหกรณ์นำไปดำเนินธุรกิจตามแผนฟื้นฟูกิจการ

๔.๒ โครงสร้างการขับเคลื่อนแผนฟื้นฟูกิจการ กระทรวงเกษตรและสหกรณ์มีคำสั่งแต่งตั้งคณะกรรมการและจัดตั้งศูนย์ประสานงาน เพื่อขับเคลื่อนการฟื้นฟูกิจการ เมื่อวันที่ ๓๑ พฤษภาคม ๒๕๕๙ จำนวน ๓ คณะ ดังนี้

- คณะกรรมการอำนวยการขับเคลื่อนแผนฟื้นฟูกิจการ
- คณะกรรมการกำกับการบริหารแผนฟื้นฟูกิจการ
- ศูนย์ประสานงานแก้ไขปัญหาและฟื้นฟูกิจการ

๔.๓ การดำเนินการขั้นตอนต่อไป คณะกรรมการอำนวยการขับเคลื่อนแผนฯ จะพิจารณากำหนดแนวทางจัดหาแหล่งเงินทุนสำหรับสนับสนุนการฟื้นฟูกิจการของสหกรณ์เครดิตยูเนียนคลองจั่น จำกัด และคาดว่าจะเสนอแนวทางดังกล่าวให้รัฐมนตรีว่าการกระทรวงเกษตรและสหกรณ์พิจารณานำเสนอคณะรัฐมนตรีได้ภายในเดือนสิงหาคม ๒๕๕๙

## รายงานผลการปฏิบัติงานและการเบิกจ่ายงบประมาณ ประจำปีงบประมาณ พ.ศ. ๒๕๕๓ ผลงานสะสมตั้งแต่ ๑ ตุลาคม ๒๕๕๒ – ๓๑ สิงหาคม ๒๕๕๓

กรมส่งเสริมสหกรณ์ มีภารกิจหลักในการส่งเสริม แนะนำสหกรณ์และกลุ่มเกษตรกรให้ดำเนินงาน เพื่อตอบสนองความต้องการของสมาชิกทางด้านเศรษฐกิจและสังคม ปัจจุบันมีสหกรณ์ ๘,๒๘๑ แห่ง สมาชิก ๑๑,๐๗๙,๙๐๘ คน สินทรัพย์รวม ๒,๖๔๓,๗๘๔.๖๐ ล้านบาท ปริมาณธุรกิจ ๒,๑๕๙,๓๓๓.๙๙ ล้านบาท และกลุ่มเกษตรกร ๔,๙๕๕ แห่ง สมาชิก ๘๑๔,๔๓๑ คน สินทรัพย์รวม ๒,๙๖๑.๙๘ ล้านบาท ปริมาณธุรกิจ ๕,๕๗๖.๗๐ ล้านบาท ในปีงบประมาณ พ.ศ. ๒๕๕๓ กรมส่งเสริมสหกรณ์ได้รับอนุมัติงบประมาณ ๓,๒๓๐,๖๒๐,๗๐๐ บาท เพื่อดำเนินการตามภารกิจและตอบสนองความต้องการของสมาชิกสหกรณ์และกลุ่มเกษตรกร รวมทั้งประชาชนทั่วไป จำนวน ๗ แผนงาน และงาน/โครงการตามนโยบายรัฐบาลและกระทรวงเกษตรและสหกรณ์ โดยมีผลการดำเนินงาน ข้อมูล ณ วันที่ ๓๑ สิงหาคม ๒๕๕๓ สรุปสาระสำคัญ ดังนี้

### ผลงานตามแผนปฏิบัติงานและงบประมาณรายจ่าย ประจำปีงบประมาณ พ.ศ. ๒๕๕๓

#### ๑. แผนงานสร้างอาชีพและรายได้ที่มั่นคงและยั่งยืนแก่เกษตรกรผู้มีรายได้น้อย

กิจกรรมหลัก : โครงการพักหนี้เกษตรกรรายย่อย

๑. ชดเชยดอกเบี้ยให้สหกรณ์/กลุ่มเกษตรกรตามโครงการพักหนี้เกษตรกรรายย่อยและประชาชนผู้มีรายได้น้อยที่มีหนี้คงค้างต่ำกว่า ๕๐๐,๐๐๐ บาท

เพื่อบรรเทาภาระหนี้สินของสมาชิกสหกรณ์/กลุ่มเกษตรกรที่เป็นกลุ่มผู้มีรายได้น้อยและมีปัญหาการส่งชำระหนี้ โดยสถานะหนี้ปกติจะจ่ายชดเชยดอกเบี้ยให้ร้อยละ ๓ จำนวน ๓ ปี และหนี้ค้างชำระ





จะจ่ายชดเชยดอกเบี้ยร้อยละ ๔ จำนวน ๓ ปี และ  
จ่ายเงินทุนหมุนเวียนเพื่อฟื้นฟูอาชีพแก่สมาชิก เพื่อ  
พัฒนาอาชีพและเพิ่มรายได้ให้แก่สมาชิก ให้สามารถ  
ส่งชำระหนี้ให้แก่สหกรณ์/กลุ่มเกษตรกรได้ภายหลัง  
จากการเข้าร่วมโครงการ ในปีงบประมาณ ๒๕๕๙ ได้  
ดำเนินการเบิกจ่ายงบประมาณ เพื่อชดเชยดอกเบี้ย  
ให้แก่สหกรณ์/กลุ่มเกษตรกรแล้ว จำนวน ๑๘๖.๑๐๙

ล้านบาท จากเป้าหมาย ๒๔๕.๖๔๖ ล้านบาท และ  
ได้รับโอนงบกลางปี ๒๕๕๖ เพื่อดำเนินงานตาม  
โครงการอีกจำนวน ๒๐๑.๒๙๕ ล้านบาท โดยได้  
ชดเชยดอกเบี้ยให้แก่สหกรณ์/กลุ่มเกษตรกรแล้ว  
จำนวน ๑๒๔.๒๘๔ ล้านบาท รวมชดเชยดอกเบี้ยให้  
สมาชิก ๑๔๔.๑๑๔ ราย จำนวน ๓๑๐.๓๙๔ ล้านบาท  
จากเป้าหมายรวม ๔๔๖.๙๔๑ ล้านบาท

## ๒. แผนงานส่งเสริมเขตพัฒนาเศรษฐกิจพิเศษ

โครงการบริหารจัดการผลิตผลทางการเกษตรในเขตพัฒนาเศรษฐกิจพิเศษ

กิจกรรมหลัก : พัฒนาสหกรณ์ชายแดน

### ๑. พัฒนาสหกรณ์ชายแดนในเขตพัฒนาเศรษฐกิจพิเศษ

เพื่อแก้ไขปัญหาผลิตผลการเกษตรในเขต  
พัฒนาเศรษฐกิจพิเศษ ให้มีเสถียรภาพด้านราคาและ  
เพิ่มมูลค่าเพิ่มช่องทางการจำหน่ายในประเทศและ  
ต่างประเทศรวมถึงให้เกิดศูนย์รับซื้อสินค้าเกษตรและ  
ดำเนินการบริหารจัดการผลิตผลการเกษตร แก้ไข  
ปัญหาผลผลิตเกินความต้องการของตลาด มีเป้าหมาย  
ในการส่งเสริมพัฒนาสหกรณ์ในเขตเศรษฐกิจพิเศษ  
๑๒ พื้นที่ ๑๐ จังหวัด ซึ่งดำเนินการอบรมให้ความรู้  
การนำเข้าส่งออกสินค้าเกษตรในเขตพัฒนาเศรษฐกิจ  
พิเศษ แก่สหกรณ์ที่เข้าร่วมโครงการแล้ว ๘ ครั้ง  
มีผู้เข้ารับการอบรม ๔๒๓ ราย คิดเป็นร้อยละ ๘๔.๖๐

ของเป้าหมาย ๕๐๐ ราย จัดประชุมเชิงปฏิบัติการ  
ระหว่างราชการ สหกรณ์ และภาคเอกชน เพื่อหา  
แนวทางร่วมกันในการดำเนินงานในเขตพัฒนา  
เศรษฐกิจพิเศษ ๙ ครั้ง มีผู้เข้าร่วมประชุม ๔๓๑ ราย  
คิดเป็นร้อยละ ๘๖.๒๐ ของเป้าหมาย ๕๐๐ ราย  
และสนับสนุนเงินอุดหนุนปัจจัยการผลิตพื้นฐานด้าน  
การตลาดเพื่อยกระดับและสร้างความเข้มแข็งในการ  
ดำเนินงานของสหกรณ์ จำนวน ๖๐.๔๒๒ ล้านบาท  
แก่สหกรณ์ ๕ แห่ง ได้แก่

๑) เขตพัฒนาเศรษฐกิจพิเศษแม่สอด จ.ตาก  
โดยสหกรณ์นิคมแม่ระมาด จำกัด ได้รับเงินอุดหนุน  
ในการก่อสร้างเครื่องอบลดความชื้นพร้อมโรงคลุม  
ขนาด ๒๕๐ ต้น/วัน ดำเนินการก่อสร้างเสร็จแล้ว  
พร้อมใช้งาน



๒) เขตพัฒนาเศรษฐกิจพิเศษแม่สอด จ.ตาก โดย  
สหกรณ์นิคมแม่สอด จำกัด ได้รับเงินอุดหนุนในการ  
ก่อสร้างเครื่องอบลดความชื้นพร้อมโรงคลุม ขนาด  
๒๕๐ ต้น/วัน ดำเนินการก่อสร้างเสร็จแล้วพร้อมใช้  
งาน

๓) เขตพัฒนาเศรษฐกิจพิเศษอรัญประเทศ  
จ.สระแก้ว ได้เปลี่ยนแปลงจุดดำเนินการจากสหกรณ์  
โคนมวังน้ำเย็น จำกัด เป็นสหกรณ์การเกษตรเพื่อการ  
ตลาดลูกค้า ชกส. สระแก้ว จำกัด เรียบร้อยแล้ว โดย  
ขณะนี้อยู่ระหว่างดำเนินการจัดหาผู้ว่าจ้าง

๔) เขตพัฒนาเศรษฐกิจพิเศษเชิงียงราย  
ได้เปลี่ยนแปลงจุดดำเนินการจากสหกรณ์การเกษตร  
เชิงียงของ จำกัด เป็นสหกรณ์การเกษตรเชิงแสง  
จำกัด โดยขณะนี้อยู่ระหว่างดำเนินการจัดหาผู้ว่าจ้าง

๕) เขตพัฒนาเศรษฐกิจพิเศษมุกดาหาร ได้แจ้ง  
โอนเปลี่ยนแปลงงบประมาณจากสหกรณ์การเกษตร

หนองสูง จำกัด เป็น สหกรณ์การเกษตรสะเดา จำกัด  
จ.สงขลา และ สกต.ชกส.นครพนม จำกัด จ.นครพนม  
ทั้งนี้ เขตพัฒนาเศรษฐกิจพิเศษแม่สอด จ.ตาก  
โดยสหกรณ์นิคมแม่สอด จำกัด สหกรณ์นิคม  
แม่ระมาด จำกัด และสหกรณ์การเกษตรพบพระ  
จำกัด ได้ดำเนินการนำเข้าข้าวโพดเลี้ยงสัตว์จาก  
เมียนมาร์แล้ว จำนวน ๕,๐๙๐ ตัน มูลค่า ๓๙.๒๒๘  
ล้านบาท ซึ่งผลผลิตที่นำเข้ามาได้ดำเนินการ  
เชื่อมโยงเครือข่ายกับสหกรณ์ผู้เลี้ยงไข่ไก่ฉะเชิงเทรา  
จำกัด ในการแปรรูปเพื่อใช้เป็นอาหารสัตว์ และเขต  
พัฒนาเศรษฐกิจพิเศษอรัญประเทศ จ.สระแก้ว  
โดยสหกรณ์โคนมวังน้ำเย็น จำกัด ได้ดำเนินการนำ  
เข้ามาจำหน่ายหลังจากกัมพูชา ๓,๒๐๐ ตัน มูลค่า  
๒๒.๕๖ ล้านบาท ซึ่งผลผลิตที่นำเข้ามาได้ดำเนินการ  
แปรรูปเป็นอาหารสัตว์เพื่อใช้ในกิจการโคนมของ  
สหกรณ์และสหกรณ์ในเครือข่าย

## ๓. แผนงานแก้ไขปัญหาและพัฒนาจังหวัดชายแดนภาคใต้

โครงการส่งเสริมอาชีพด้านการเกษตรในจังหวัด  
ชายแดนภาคใต้

### ๑. โครงการพัฒนาศักยภาพการผลิต การตลาดและ การแปรรูปของสถาบันเกษตรกรในพื้นที่จังหวัด ปัตตานี

เพื่อสร้างความเข้มแข็งให้กับเครือข่ายในระดับ  
จังหวัดและบูรณาการความร่วมมือทั้งจากภาครัฐ  
ภาคเอกชน ภาคประชาชน ในการแลกเปลี่ยนเรียนรู้  
ด้านการพัฒนาอาชีพ ได้ดำเนินการจัดประชุมเพื่อ  
เพิ่มศักยภาพเครือข่ายกลุ่มอาชีพบูรณาการร่วมกัน  
๕ จังหวัดชายแดนภาคใต้ จัดอบรมถ่ายทอด

องค์ความรู้ เทคโนโลยีด้านการลดต้นทุนอาหารสัตว์  
การตลาด และการบริหารจัดการกลุ่มโคเนื้อ/ประมง  
ให้กับสมาชิกสหกรณ์/กลุ่มเกษตรกรในพื้นที่จังหวัด  
ปัตตานี ๓๗๙ ราย คิดเป็นร้อยละ ๑๙๙.๔๗ ของ  
เป้าหมาย ๑๙๐ ราย

### ๒. โครงการรวบรวมผลผลิตทางการเกษตร เพื่อเพิ่มมูลค่าสินค้าเกษตรในจังหวัดสงขลา

เพื่อสนับสนุนอุปกรณ์การตลาด และปัจจัยในการ  
รวบรวมผลผลิตทางการเกษตรให้แก่สหกรณ์/กลุ่ม  
เกษตรกรในพื้นที่ ๔ อำเภอ จ.สงขลา (อำเภอจะนะ





เทพา นาทวี และสะบาย้อย) ให้สามารถเป็นศูนย์กลางรวบรวมผลผลิตของสมาชิกเพื่อส่งจำหน่ายแก่พ่อค้าคนกลาง หรือกระจายไปยังภาคอื่นๆ ของประเทศ ในปีงบประมาณ ๒๕๕๙ กรมส่งเสริมสหกรณ์ได้สนับสนุนอุปกรณ์การตลาดและปัจจัยการผลิต การแปรรูปเพื่อสร้างความเข้มแข็งให้สหกรณ์/กลุ่มเกษตรกรในพื้นที่จังหวัดสงขลาแล้ว จำนวน ๓ แห่ง เป็นเงิน ๙,๓๒๑,๔๐๖ บาท คิดเป็นร้อยละ ๑๐๐ จากเป้าหมาย ๓ แห่ง



### ๓. พัฒนาศักยภาพการผลิตและการแปรรูปยางพาราของสหกรณ์/กลุ่มเกษตรกรในจังหวัดยะลา

จากเหตุการณ์ความไม่สงบในพื้นที่จังหวัดชายแดนภาคใต้ ได้ส่งผลกระทบต่อเกษตรกรผู้ปลูกยางพาราในพื้นที่อาทิเช่น รายได้ลดลง ปัญหาการว่างงาน ดังนั้น จึงมีการร่วมกันจัดตั้งสหกรณ์ขึ้นเพื่อดำเนินการรวบรวมน้ำยางพาราจากสมาชิกแล้วแปรรูปเป็นยางแผ่นรมควัน ซึ่งปัจจุบันสหกรณ์ได้ขยายการรับสมาชิกเพิ่ม ทำให้ปริมาณการส่งน้ำยางเพิ่มมากขึ้น กำลังการผลิตที่มีอยู่ไม่สามารถรองรับผลผลิตของสมาชิกได้ จึงจำเป็นต้องจัดหาปัจจัยการผลิตเพื่อให้รองรับปริมาณน้ำยางที่เพิ่มขึ้นและยังเป็นการเพิ่มมูลค่าผลผลิตของสมาชิกจากการแปรรูปเป็นยางแผ่นรมควัน ยางแท่ง น้ำยางข้นและยางคอมปาวด์ รวมทั้งยังเป็นการสร้างความเข้มแข็งให้กับสหกรณ์ในปีงบประมาณ ๒๕๕๙ กรมส่งเสริมสหกรณ์ได้สนับสนุนอุปกรณ์การตลาดและปัจจัยการผลิตยางพาราเพื่อพัฒนาศักยภาพให้กับสหกรณ์ในพื้นที่จ.ยะลาแล้ว จำนวน ๓ แห่ง เป็นเงิน ๗,๖๒๓,๔๐๐ บาท ตามเป้าหมาย



### ๔. พัฒนาผู้นำชุมชนและบุคลากรขององค์กรต่างๆ ในชุมชน ๕ จังหวัดชายแดนภาคใต้

จัดอบรมผู้นำชุมชนและบุคลากรในชุมชนให้มีความรู้ความเข้าใจ ในอุดมการณ์ หลักการและวิธีการสหกรณ์ และสามารถถ่ายทอดวิถีชีวิตแบบสหกรณ์ และปรัชญาเศรษฐกิจพอเพียงให้กับบุคลากรในชุมชน รวมถึงประชาสัมพันธ์งานสหกรณ์ ขยายสู่ผู้นำองค์กรอื่นๆ ในปีงบประมาณ ๒๕๕๙ ได้ดำเนินการจัดอบรมหลักสูตร เผยแพร่ความรู้เรื่องการสหกรณ์สู่ผู้นำชุมชน และ หลักสูตร ส่งเสริมพัฒนาผู้นำสหกรณ์อิสลาม ให้กับผู้นำชุมชนและบุคลากรในชุมชนแล้ว จำนวน ๓๓๑ คน คิดเป็นร้อยละ ๑๐๓ ของเป้าหมาย ๓๒๐ คน

### ๕. โครงการเสริมสร้างความมั่นคงของหมู่บ้านด้วยวิธีการสหกรณ์ ๑๖๒ หมู่บ้าน

เพื่อผลักดันให้ระบบสหกรณ์ที่ขับเคลื่อนโดยเจ้าหน้าที่ของภาครัฐ ในการเข้าไปส่งเสริมและให้ความรู้ด้านอุดมการณ์ หลักการ วิธีการของสหกรณ์ ที่ถูกต้อง รวมทั้งส่งเสริมการจัดตั้งและการพัฒนาเครือข่ายสหกรณ์/กลุ่มเกษตรกรให้เกิดขึ้นภายในหมู่บ้านเป้าหมายของกองอำนวยการรักษาความมั่นคงภายในภาค ๔ ส่วนหน้า (กอ.รมน. ภาค ๔ สน.) เพื่อให้เกิดประสิทธิภาพในการย้อนแย้งยุทธศาสตร์ยุทธวิธีของผู้ก่อเหตุ สามารถลดอิทธิพลในหมู่บ้านจัดตั้ง และเสริมสร้างความมั่นคงของหมู่บ้านด้วยวิธีการสหกรณ์ จำนวน ๑๖๒ หมู่บ้าน ในการขับเคลื่อนการบูรณาการร่วมกับโครงการหลักการ (flagship project) ของ กอ.รมน. ภาค ๔ ส่วนหน้า โดยมีการจัดอบรม ให้แก่ประชาชนในพื้นที่จังหวัดปัตตานี ยะลา และนราธิวาสแล้ว จำนวน ๙๗๒ คน ๑๕๐ หมู่บ้าน คิดเป็นร้อยละ ๑๐๐ ของเป้าหมาย ๙๗๒ คน ๑๖๒ หมู่บ้าน

## ๔. แผนวบส่งเสริมประสิทธิภาพการผลิต การสร้างมูลค่าภาคการเกษตร และการเสริมสร้างความเข้มแข็งให้แก่เกษตรกรอย่างเป็นระบบ

### โครงการพัฒนาพื้นที่โครงการหลวง

#### กิจกรรมหลัก : โครงการหลวง

#### ๑. โครงการส่งเสริมสหกรณ์ในพื้นที่โครงการหลวง

แนะนำ ส่งเสริมสนับสนุนการดำเนินกิจกรรมในรูปแบบของการสหกรณ์ ในพื้นที่โครงการหลวง ๕ จังหวัด ได้แก่ จังหวัดเชียงราย เชียงใหม่ พะเยา แม่ฮ่องสอน และลำพูน จำนวน ๕๓ แห่ง (สหกรณ์ ๔๙ แห่ง กลุ่มเกษตรกร ๒ แห่ง และกลุ่มเตรียมสหกรณ์ ๒ แห่ง) จัดกิจกรรมเสริมสร้างการมีส่วนร่วมกับชุมชน เพื่อสร้างกระบวนการเรียนรู้และประยุกต์ใช้

รูปแบบของการสหกรณ์ในชุมชน ๕๓ แห่ง (สหกรณ์ ๔๙ แห่ง กลุ่มเกษตรกร ๒ แห่ง และกลุ่มเตรียมสหกรณ์ ๒ แห่ง) ตามเป้าหมาย มีผู้เข้าร่วมกิจกรรม ๖๕๐ ราย และจัดจ้างเจ้าหน้าที่ปฏิบัติงานสหกรณ์ จำนวน ๓๑ ราย รวมทั้งสนับสนุนเงินอุดหนุนเพื่อการจัดหาปัจจัยการผลิตและการตลาดที่จำเป็นในการพัฒนาธุรกิจสหกรณ์ให้แก่สหกรณ์ในพื้นที่จังหวัด เชียงใหม่ และแม่ฮ่องสอน จำนวน ๙ แห่ง เป็นเงินทั้งสิ้น ๗,๕๓๙,๒๐๐ บาท





## ๒. โครงการส่งเสริมสหกรณ์ในพื้นที่โครงการขยายผลโครงการหลวง

แนะนำ ส่งเสริมการดำเนินกิจกรรมในรูปแบบของการสหกรณ์ ในพื้นที่โครงการหลวง ๘ จังหวัด จำนวน ๒๗ แห่ง (สหกรณ์ ๕ แห่ง กลุ่มเกษตรกร ๒ แห่ง กลุ่มเตรียมสหกรณ์ ๗ แห่ง และหมู่บ้าน ๑๓ แห่ง) ตามเป้าหมาย จัดกิจกรรมเสริมสร้างการมีส่วนร่วมกับชุมชน เพื่อสร้างกระบวนการเรียนรู้และประยุกต์ใช้รูปแบบของการสหกรณ์ในชุมชน ๒๗ แห่ง จำนวน ๓๑ ครั้ง มีผู้เข้าร่วมกิจกรรม ๒๑๓ ราย และจัดจ้างเจ้าหน้าที่ปฏิบัติงานสหกรณ์ จำนวน ๔ ราย รวมทั้งสนับสนุนเงินอุดหนุนเพื่อการจัดหาปัจจัยการผลิตและการตลาดที่จำเป็นในการพัฒนาธุรกิจสหกรณ์ให้แก่สหกรณ์ในจังหวัดน่าน จำนวน ๔ แห่ง เป็นเงินทั้งสิ้น ๑,๕๐๐,๐๐๐ บาท ตามเป้าหมาย

## ๓. โครงการส่งเสริมสหกรณ์ในพื้นที่โครงการขยายผลโครงการหลวงเพื่อแก้ปัญหาการปลูกฝิ่นอย่างยั่งยืน

พัฒนาพื้นที่ที่มีปัญหาการปลูกฝิ่นซ้ำซาก โดยใช้แนวทางของโครงการหลวง และหลักปรัชญาเศรษฐกิจพอเพียง มุ่งเสริมสร้างอาชีพและรายได้ บนฐานความรู้ที่สอดคล้องกับสภาพภูมิสังคม เสริมสร้างความเข้มแข็งให้สังคมและชุมชน รวมทั้งสร้างความมั่นคงของฐานทรัพยากรธรรมชาติและสิ่งแวดล้อม บนพื้นที่สูงอย่างยั่งยืนด้วยกระบวนการมีส่วนร่วมของชุมชน โดยแนะนำ ส่งเสริมให้มีการดำเนินกิจกรรมในรูปแบบของการสหกรณ์ในพื้นที่จังหวัด เชียงใหม่ ตาก และแม่ฮ่องสอน จำนวน ๑๐ แห่ง ตามเป้าหมาย จัดกิจกรรมเสริมสร้างการมีส่วนร่วม กับชุมชน เพื่อสร้างกระบวนการเรียนรู้และประยุกต์

ใช้รูปแบบของการสหกรณ์ในชุมชน ๑๐ แห่ง จำนวน ๑๐ ครั้ง มีผู้เข้าร่วมกิจกรรม ๑๕๐ ราย ตามเป้าหมาย และเข้าร่วมประชุมกับสถาบันวิจัยและพัฒนาพื้นที่สูง (องค์การมหาชน) และสำนักงานคณะกรรมการ

## ๕. แผนงานพัฒนาเศรษฐกิจระดับฐานราก

ผลผลิตที่ ๑ : สหกรณ์และกลุ่มเกษตรกรได้รับการจดทะเบียนจัดตั้งและส่งเสริม

กิจกรรมหลัก : ขาดเซยการขาดทุนจากการบริหารจัดการลำไยปี ๒๕๔๘

๑. อุดหนุนเพื่อขาดเซยการขาดทุนจากการบริหารจัดการลำไยปี ๒๕๔๘

มติคณะรัฐมนตรีเมื่อวันที่ ๑๙ มิถุนายน ๒๕๕๐ เห็นชอบให้กรมส่งเสริมสหกรณ์ เสนอตั้งงบประมาณ ค่าขาดเซยการขาดทุนจากการบริหารจัดการลำไย จำนวน ๖๗๕.๖๖ ล้านบาท เพื่อนำไปจ่ายชำระคืน กองทุนสงเคราะห์เกษตรกรตามที่สหกรณ์/กลุ่มเกษตรกรกู้ยืมผ่านกรมส่งเสริมสหกรณ์ไปดำเนินโครงการบริหารจัดการลำไยปี ๒๕๔๘ ตามนโยบายของกระทรวงเกษตรและสหกรณ์แล้วประสบความสำเร็จ โดยสหกรณ์/กลุ่มเกษตรกร เป้าหมายได้รับการขาดเซยการขาดทุนตามโครงการตั้งแต่ปีงบประมาณ ๒๕๕๔ -๒๕๕๙ แล้ว ๑๐๖ แห่ง (สหกรณ์ ๗๔ แห่ง กลุ่มเกษตรกร ๓๒ แห่ง) รวมเป็นเงิน ๖๐๙ ล้านบาท



ป้องกันและปราบปรามยาเสพติด (ป.ป.ส.) ในการจัดทำแผนปฏิบัติการโครงการขยายผลโครงการหลวง เพื่อแก้ปัญหาพื้นที่ปลูกฝิ่นอย่างยั่งยืน ประจำปีงบประมาณ พ.ศ. ๒๕๕๙

กิจกรรมหลัก : ส่งเสริมและพัฒนาสหกรณ์และกลุ่มเกษตรกรสู่ความเข้มแข็ง



๑. ส่งเสริมสหกรณ์และกลุ่มเกษตรกรตามระบบ CPS

เพื่อส่งเสริม เผยแพร่ ให้ความรู้เกี่ยวกับอุดมการณ์ หลักการและวิธีการสหกรณ์ให้แก่บุคลากรสหกรณ์/กลุ่มเกษตรกร และประชาชนทั่วไป พัฒนาระบบสหกรณ์ให้มีความเข้มแข็ง โดยการพัฒนากระบวนการเรียนรู้ในการเพิ่มขีดความสามารถในด้านการบริหารจัดการ การดำเนินธุรกิจอย่างมีประสิทธิภาพ และมีการเชื่อมโยงธุรกิจสหกรณ์สู่ระดับสากล รวมถึงให้สมาชิกสหกรณ์มีคุณภาพชีวิตที่ดีขึ้นทั้งทางด้านเศรษฐกิจและสังคม ในปีงบประมาณ ๒๕๕๙ ได้เข้าแนะนำ ส่งเสริม ติดตามและสนับสนุนการดำเนินงานของสหกรณ์ และกลุ่มเกษตรกรแล้ว ๑๓,๕๕๒ แห่ง ตามเป้าหมาย





(สหกรณ์ ๘,๑๖๗ แห่ง กลุ่มเกษตรกร ๕,๓๘๕ แห่ง) โดยสหกรณ์และกลุ่มเกษตรกรที่มีวันสิ้นปีบัญชีระหว่างเดือนกันยายน ๒๕๕๘ - สิงหาคม ๒๕๕๙ สามารถปิดบัญชีได้แล้ว ๘,๘๔๓ แห่ง (สหกรณ์ ๕,๕๔๐ แห่ง กลุ่มเกษตรกร ๓,๓๐๓ แห่ง) สหกรณ์และกลุ่มเกษตรกรที่วันสิ้นปีบัญชีระหว่างเดือนพฤษภาคม ๒๕๕๘ - เมษายน ๒๕๕๙ สามารถจัดประชุมใหญ่สามัญประจำปีได้ ๘,๑๖๑ แห่ง (สหกรณ์ ๕,๑๑๖ แห่ง กลุ่มเกษตรกร ๓,๐๔๕ แห่ง)

ในด้านการมีส่วนร่วมในการดำเนินธุรกิจของสมาชิกสหกรณ์และกลุ่มเกษตรกรมีสมาชิกที่มีส่วนร่วมในการดำเนินธุรกิจทุกประเภท จำนวน ๕,๔๘๘,๒๐๒ ราย (สหกรณ์ ๕,๓๖๓,๔๘๘ ราย กลุ่มเกษตรกร ๑๒๔,๗๑๔ ราย) ซึ่งเป็นสหกรณ์และกลุ่มเกษตรกรที่มีสมาชิกร่วมทำธุรกิจเพิ่มขึ้น ๔,๒๑๖ แห่ง (สหกรณ์ ๒,๘๐๒ แห่ง กลุ่มเกษตรกร ๑,๔๑๔ แห่ง) สมาชิกสหกรณ์และกลุ่มเกษตรกรที่ร่วมทำธุรกิจเพิ่มขึ้นจำนวน ๗๑๑,๕๕๐ ราย (สหกรณ์ ๖๙๑,๓๗๖ ราย กลุ่มเกษตรกร ๒๐,๑๗๔ ราย) โดยธุรกิจที่สมาชิกสหกรณ์มีส่วนร่วมทำธุรกิจกับสหกรณ์มากที่สุดคือ ธุรกิจสินเชื่อ มีสมาชิกร่วมทำธุรกิจ ๓,๓๘๒,๕๑๒ ราย รองลงมาคือ ธุรกิจรับฝากเงิน มีสมาชิกร่วมทำธุรกิจ ๒,๕๑๑,๗๓๘ ราย และธุรกิจที่สมาชิกกลุ่มเกษตรกรมีส่วนร่วมทำธุรกิจกับกลุ่มมากที่สุดคือ ธุรกิจสินเชื่อ มีสมาชิกร่วมทำธุรกิจ ๖๗,๖๗๓ ราย รองลงมาคือ

ธุรกิจจัดหาสินค้ามาจำหน่าย มีสมาชิกร่วมทำธุรกิจ ๒๒,๔๖๑ ราย

ให้ความรู้และชี้แจงทำความเข้าใจเกี่ยวกับ กฎ ระเบียบ นโยบายของทางราชการ รวมถึงร่วมสืบค้นปัญหาของสมาชิกเกี่ยวกับสหกรณ์หรือกลุ่มที่สังกัด และร่วมหาแนวทางแก้ไขผ่านการประชุมกลุ่มสมาชิกในสหกรณ์การเกษตรและสหกรณ์นิคม โดยได้เข้าร่วมประชุมแล้ว ๒,๔๑๔ แห่ง คิดเป็นร้อยละ ๘๘.๐๕ ของเป้าหมาย ๒,๘๖๒ แห่ง กลุ่มสมาชิกจำนวน ๔๓,๖๔๕ กลุ่ม คิดเป็นร้อยละ ๙๕.๓๒ ของเป้าหมาย ๔๕,๗๙๐ กลุ่ม มีสมาชิก เข้าร่วมประชุม ๑,๐๘๘,๖๕๓ ราย

## ๒. การพัฒนาศักยภาพสมาชิกสหกรณ์/กลุ่มเกษตรกร

พัฒนาบุคลากรสหกรณ์และกลุ่มเกษตรกร ให้มีความรู้ความเข้าใจงานสหกรณ์ อุดมการณ์ หลักการ และวิธีการสหกรณ์ เสริมสร้างและพัฒนาสหกรณ์/กลุ่มเกษตรกร ให้มีส่วนร่วมคิด ร่วมดำเนินการ ร่วมรับผลประโยชน์ โดยจัดอบรมแก่เกษตรกรและสมาชิกสหกรณ์ให้ได้รับการส่งเสริมและพัฒนา ศักยภาพรวม ๕ หลักสูตร คือ หลักสูตรพัฒนาความรู้ บทบาทหน้าที่ของผู้นำสหกรณ์เนื่องในวันพีชมงคล หลักสูตรสมาชิกสหกรณ์ใหม่ หลักสูตรการมีส่วนร่วมของสมาชิกสหกรณ์เพื่อพัฒนาสหกรณ์อย่าง

ยั่งยืน หลักสูตรการพัฒนาศักยภาพผู้นำสหกรณ์เพื่อความมั่นคงยั่งยืนของสหกรณ์ (กรรมการสหกรณ์ภาคการเกษตร) และหลักสูตรการบริหารจัดการสหกรณ์ที่มีประสิทธิภาพ (ฝ่ายจัดการรุ่นใหม่) โดยดำเนินการจัดอบรมทั้ง ๕ หลักสูตรแก่เกษตรกรและสมาชิกสหกรณ์แล้ว จำนวน ๔๓,๗๘๑ คน คิดเป็นร้อยละ ๑๐๙.๑๘ ของเป้าหมาย ๔๐,๑๐๐ คน

## ๓. พัฒนาและส่งเสริมสหกรณ์/กลุ่มเกษตรกรสู่ดีเด่น

### ๓.๑ พัฒนาสหกรณ์และกลุ่มเกษตรกรสู่มาตรฐาน

ดำเนินการจัดมาตรฐานสหกรณ์/กลุ่มเกษตรกรโดยการแนะนำ ส่งเสริมและพัฒนาสหกรณ์/กลุ่มเกษตรกรเพื่อวัดความเป็นสถาบันสหกรณ์และประเมินศักยภาพในการดำเนินงานของสหกรณ์ เป็นการเบื้องต้น นอกจากนั้นยังส่งเสริมและพัฒนาการจัดระดับมาตรฐานสหกรณ์เป็นข้อมูลเบื้องต้นแก่เจ้าหน้าที่ของกรมส่งเสริมสหกรณ์ในการแบ่งระดับสหกรณ์ ในปีงบประมาณ ๒๕๕๙ ได้เข้าแนะนำส่งเสริมสหกรณ์/กลุ่มเกษตรกรให้รักษาผ่านเกณฑ์มาตรฐาน ๗,๓๘๗ แห่ง (สหกรณ์

๔,๕๖๒ แห่ง กลุ่มเกษตรกร ๒,๘๒๕ แห่ง) โดยมีสหกรณ์ผ่านเกณฑ์มาตรฐานได้ จำนวน ๔,๖๖๔ แห่ง (ปี ๒๕๕๘ มีสหกรณ์ผ่านเกณฑ์มาตรฐาน จำนวน ๔,๙๔๕ แห่ง) และกลุ่มเกษตรกรผ่านเกณฑ์มาตรฐาน จำนวน ๑,๑๓๓ แห่ง (ปี ๒๕๕๘ มีกลุ่มเกษตรกรผ่านเกณฑ์มาตรฐาน จำนวน ๓,๒๗๒ แห่ง)

### ๓.๒ พัฒนาและส่งเสริมสหกรณ์/กลุ่มเกษตรกรดีเด่น

คัดเลือกเกษตรกรจากสถาบันเกษตรกรและสหกรณ์ดีเด่นแต่ละสาขาอาชีพ/ประเภท เพื่อยกย่องประกาศเกียรติคุณและเผยแพร่ผลงานดีเด่นให้ปรากฏต่อสาธารณชนและเป็นตัวอย่างแก่สถาบันเกษตรกรในปีงบประมาณ ๒๕๕๙ ดำเนินการในพื้นที่ ๗๗ จังหวัด โดยได้แนะนำ ส่งเสริมสหกรณ์และกลุ่มเกษตรกรตามแผนพัฒนาและส่งเสริมสู่สหกรณ์/กลุ่มเกษตรกรดีเด่นแล้ว ๙๓๖ ครั้ง ตามเป้าหมาย สนับสนุนเงินอุดหนุนสหกรณ์และกลุ่มเกษตรกรดีเด่นแห่งชาติจำนวน ๑๐ แห่งๆ ละ ๑๐๐,๐๐๐ บาท รวมเป็นเงิน ๑,๐๐๐,๐๐๐ บาท แบ่งเป็นกลุ่มเกษตรกร ๓ แห่ง สหกรณ์ ๗ แห่ง ได้แก่ กลุ่มเกษตรกรทำนาบ้านร้องประจักษ์ จ.อุตรดิตถ์,





กลุ่มเกษตรกรทำสวนควนเมา จ.ตรัง, กลุ่มเกษตรกรทำไร่โป่งน้ำร้อน จ.เชียงใหม่, สหกรณ์ผู้เลี้ยงโคขุนในเขตปฏิรูปที่ดินปางศิลาทอง จำกัด จ.กำแพงเพชร สหกรณ์นิคมแม่แตง จำกัด จ.เชียงใหม่ สหกรณ์กองทุนสวนยางโนนสุวรรณ จำกัด จ.บุรีรัมย์ สหกรณ์เดินรถกระท่อมแบน จำกัด จ.สมุทรสาคร ร้านค้าสหกรณ์โรงพยาบาลมหาสารคามนครศรีธรรมราช จ.นครศรีธรรมราช สหกรณ์อสมทรีพียโรงพยาบาลตำรวจ จำกัด กรุงเทพมหานคร และสหกรณ์เครดิตยูเนียนเขื่อนเพชรโค้งข่อย จำกัด จ.เพชรบุรี)

#### ๔. พัฒนาการเกษตรแบบครบวงจรในพื้นที่ที่มีศักยภาพ (บูรณาการกระทรวง)

เพื่อส่งเสริม สนับสนุน ให้ประชาชน/เกษตรกรในพื้นที่ที่เข้าร่วมโครงการ มีความรู้ความเข้าใจเกี่ยวกับสหกรณ์ หลักเกณฑ์การจัดตั้งสหกรณ์/กลุ่มเกษตรกร และการดำเนินธุรกิจในรูปแบบสหกรณ์อันจะทำให้มีการรวมกลุ่มในการดำเนินกิจกรรมต่างๆ ตามอุดมการณ์ หลักการ และวิธีการสหกรณ์ โดยได้ดำเนินการอบรมถ่ายทอดความรู้เกี่ยวกับอุดมการณ์ หลักการ วิธีการสหกรณ์ และแนวทางดำเนินธุรกิจในรูปแบบสหกรณ์แก่กลุ่มเป้าหมายแล้วจำนวน ๓,๔๕๓ ราย คิดเป็นร้อยละ ๑๐๐.๙๖ ของเป้าหมาย ๓,๔๒๐ ราย โดยผู้เข้ารับการอบรมมีความรู้ความเข้าใจเกี่ยวกับสหกรณ์เพิ่มขึ้น จำนวน ๓,๒๗๖ ราย

#### ๕. จัดที่ดินในเขตนิคมสหกรณ์

การจัดที่ดินในรูปนิคมสหกรณ์เป็นการดำเนินการจัดที่ดินให้ราษฎรตาม พ.ร.บ. จัดที่ดินเพื่อการครองชีพ พ.ศ. ๒๕๑๑ เพื่อให้สมาชิกที่ไม่มีที่ดินทำกินหรือมีน้อยไม่เพียงพอต่อการครองชีพ ได้มีที่ดินทำกินเป็นของตนเอง โดยเมื่อเกษตรกรได้ผ่านการคัดเลือกให้เข้าเป็นสมาชิกนิคมสหกรณ์แล้ว นิคมสหกรณ์จะจัดสรรที่ดินให้กับสมาชิกเข้าทำประโยชน์ และออกหนังสืออนุญาตให้เข้าทำประโยชน์ในที่ดินนิคมสหกรณ์ (กสน.๓) และเมื่อสมาชิกได้เข้าทำประโยชน์และปฏิบัติตามระเบียบตามระเบียบกฎหมายแล้ว กรมส่งเสริมสหกรณ์จะออกหนังสือแสดงการทำประโยชน์ (กสน.๕) ในปีงบประมาณ พ.ศ. ๒๕๕๙ ดำเนินการในนิคมสหกรณ์ ๓๔ แห่ง ในพื้นที่ ๒๑ จังหวัด

#### ๖. ประชุมคณะกรรมการกลางกลุ่มเกษตรกร

เพื่อให้คณะกรรมการกลางกลุ่มเกษตรกรได้แลกเปลี่ยนแนวความคิดในการส่งเสริม พัฒนาและแก้ไขปัญหากลุ่มเกษตรกร เพื่อให้กลุ่มเกษตรกรได้นำความรู้ไปใช้ในการพัฒนาการประกอบอาชีพ สร้างเครือข่ายให้กลุ่มเกษตรกรท้องถิ่น โดยดำเนินการจัดประชุมคณะกรรมการกลางกลุ่มเกษตรกรระดับอำเภอแล้ว ๑๕๔ ครั้งตามเป้าหมาย มีผู้เข้าร่วมประชุม ๕,๑๔๓ ราย และจัดประชุมคณะกรรมการกลางกลุ่มเกษตรกรระดับจังหวัดแล้ว ๒๒๖ ครั้ง

คิดเป็นร้อยละ ๙๘.๒๖ ของเป้าหมาย ๒๓๐ ครั้ง มีผู้เข้าร่วมประชุม ๑,๗๓๓ ราย

#### ๗. การจัดตั้งสหกรณ์ชุมชน

จากมติที่ประชุมคณะกรรมการบริหารกรมส่งเสริมสหกรณ์ ครั้งที่ ๘/๒๕๕๘ ให้กำหนดแผนการจัดตั้งสหกรณ์ชุมชนสำหรับปีงบประมาณ พ.ศ. ๒๕๕๙ เพื่อสร้างองค์ความรู้การมีส่วนร่วมของชุมชนด้วยวิธีการสหกรณ์การขยายจำนวนสหกรณ์ชุมชนที่ประสบความสำเร็จและสามารถเป็นแบบอย่างที่ดีได้ตลอดจนให้ความรู้ความเข้าใจในการจัดตั้งสหกรณ์ในชุมชน โดยดำเนินการคัดเลือกกลุ่มชุมชน/กลุ่มเตรียมการสหกรณ์ที่จะนำไปสู่การจัดตั้งสหกรณ์ชุมชนเพื่อเข้าร่วมโครงการแล้ว ๗๘ ตามเป้าหมาย จัดทำโครงการสร้างองค์การมีส่วนร่วมของชุมชนด้วยวิธีการสหกรณ์/พัฒนาสหกรณ์ชุมชนให้ประสบความสำเร็จให้แก่ชุมชน/กลุ่มเตรียมการสหกรณ์ที่เข้าร่วมโครงการ ๗๘ ครั้ง มีผู้เข้าร่วมโครงการ ๑,๕๙๐ ราย คิดเป็นร้อยละ ๑๘๘.๔๖ ของเป้าหมาย ๗๘๐ ราย

#### ๘. เชื่อมโยงเครือข่ายสหกรณ์

เพื่อเป็นเวทีการสร้างเครือข่ายสหกรณ์ในพื้นที่และจังหวัดใกล้เคียง ส่งเสริมให้เกิดความร่วมมือกันระหว่างสหกรณ์ในด้านการเงิน การค้า การลงทุน และเครือข่ายด้านวิชาการซึ่งสมาชิกเครือข่ายสหกรณ์จะได้มีการพบปะแลกเปลี่ยนข้อมูลข่าวสาร ร่วมกันหรือทำกิจกรรมร่วมกัน เพื่อนำไปสู่การเป็นเครือข่ายที่เข้มแข็งในปีงบประมาณ พ.ศ. ๒๕๕๙ ได้กำหนดกิจกรรมการดำเนินงาน ดังนี้

๘.๑ การส่งผู้แทนเข้าร่วมประชุมเชิงปฏิบัติการเพื่อเสริมสร้างแนวคิดการเชื่อมโยงเครือข่ายสหกรณ์



ที่จัดโดยส่วนกลาง มีเป้าหมาย จำนวน ๒ ครั้ง โดยส่วนกลางได้ดำเนินการจัดประชุมเชิงปฏิบัติการเสร็จเรียบร้อยแล้ว ๒ ครั้ง ดังนี้ ครั้งที่ ๑ จัดประชุมเชิงปฏิบัติการฯ ชี้แจง ระหว่างวันที่ ๒๓ - ๒๕ ธันวาคม ๒๕๕๘ จำนวนผู้เข้าร่วมประชุม จำนวน ๙๒ ราย และครั้งที่ ๒ จัดประชุมเชิงปฏิบัติการฯ ประเมินผล ระหว่างวันที่ ๒๗ - ๒๙ กรกฎาคม ๒๕๕๙ จำนวนผู้เข้าร่วมประชุม จำนวน ๑๗๕ ราย

๘.๒ ส่วนภูมิภาค จัดประชุมเพื่อเป็นเวทีการสร้างเครือข่ายสหกรณ์ในพื้นที่และ/หรือจังหวัดใกล้เคียง มีเป้าหมายดำเนินการในสหกรณ์/กลุ่มเกษตรกร ๗๘ แห่ง จำนวน ๒๓๔ ครั้ง ผู้เข้าร่วมประชุม จำนวน ๙,๓๖๐ ราย โดยได้ดำเนินการแล้ว ๒๒๗ ครั้ง คิดเป็นร้อยละ ๙๗.๐๐ ของเป้าหมาย ผู้เข้าร่วมประชุมทั้งสิ้น ๑๐,๑๔๔ ราย คิดเป็นร้อยละ ๑๐๘.๓๗ ของเป้าหมาย





### ๙. เพิ่มศักยภาพการดำเนินงานของสหกรณ์สู่ ประชาคมเศรษฐกิจอาเซียน

เพื่อส่งเสริมพัฒนาสหกรณ์ร้านค้า สหกรณ์  
เครดิตยูเนียน สหกรณ์บริการ และสหกรณ์ออมทรัพย์  
ให้มีศักยภาพเกี่ยวกับการจัดการธุรกิจด้านต่าง ๆ  
การจัดการกิจการที่มีประสิทธิภาพ และให้สหกรณ์  
สามารถดำเนินการอยู่ได้ภายใต้สภาวะการเปลี่ยนแปลง  
ของระบบเศรษฐกิจและสังคมโลกที่พัฒนาไปอย่าง  
รวดเร็วในปีงบประมาณ พ.ศ. ๒๕๕๙ ได้กำหนด  
กิจกรรมการดำเนินงานของสหกรณ์แต่ละประเภท  
ดังนี้

๙.๑ สหกรณ์ร้านค้า ดำเนินการจัดประชุม  
เชิงปฏิบัติการสหกรณ์ร้านค้า จำนวน ๒ รุ่น โดย  
ส่วนกลาง ได้ดำเนินการจัดประชุมเชิงปฏิบัติการฯ แล้ว  
๒ ครั้ง จำนวนผู้เข้าร่วมประชุม จำนวน ๑๙๕ ราย

๙.๒ สหกรณ์เครดิตยูเนียน ดำเนินการจัดประชุม  
สัมมนา อบรมสหกรณ์เครดิตยูเนียน จำนวน ๒ รุ่น  
โดยได้ดำเนินการจัดการประชุมไปแล้ว ๑ รุ่น จำนวน  
ผู้เข้าร่วมประชุม จำนวน ๓๐ ราย

๙.๓ สหกรณ์บริการ ดำเนินการจัดประชุม  
สัมมนา อบรมสหกรณ์บริการ จำนวน ๒ รุ่น และ  
จัดประชุมเชิงปฏิบัติการ ๓๘ จังหวัด การจัดทำแผน  
กลยุทธ์ (๑ จังหวัด/รุ่น) โดยส่วนกลางได้ดำเนินการ  
จัดประชุมไปแล้ว ๑ รุ่น จำนวนผู้เข้าร่วมประชุม  
จำนวน ๑๒๐ ราย และการจัดประชุมเชิงปฏิบัติการ  
การทำกลยุทธ์ ใน ๓๘ จังหวัด จังหวัดได้ดำเนินการ  
จัดประชุมเชิงปฏิบัติการแล้ว ๓๘ ครั้ง จำนวนผู้เข้า  
ร่วมประชุม จำนวน ๙๖๑ ราย

### ๑๐. การชำระบัญชีสหกรณ์และกลุ่มเกษตรกร

เมื่อสหกรณ์/กลุ่มเกษตรกรเลิกดำเนินการ  
จำเป็นต้องมีการชำระบัญชี โดยกรมส่งเสริมสหกรณ์  
มีหน้าที่ดำเนินการตามขั้นตอน ๑๐ ขั้นตอน คือ  
**ขั้นที่ ๑** ปิดประกาศ/เผยแพร่ การเลิกและแจ้งชื่อผู้  
ชำระบัญชี

**ขั้นที่ ๒** รับมอบทรัพย์สิน และจัดทำงบดุลตาม  
มาตรา ๘๐

**ขั้นที่ ๓** ส่งงบดุลให้ผู้สอบบัญชีรับรองตามมาตรา ๘๐

**ขั้นที่ ๔** ผู้สอบบัญชีรับรองงบดุลตามมาตรา ๘๐

**ขั้นที่ ๕** ที่ประชุมใหญ่/นายทะเบียนฯ อนุมัติงบดุล

**ขั้นที่ ๖** ดำเนินการจัดการทรัพย์สินและหนี้สินเสร็จสิ้น

**ขั้นที่ ๗** ส่งรายงานการชำระบัญชีและรายการย่อ

ตามมาตรา ๘๗ ให้ผู้สอบบัญชีตรวจสอบและรับรอง

**ขั้นที่ ๘** ผู้สอบบัญชีรับรองบัญชีที่ชำระตามมาตรา

๘๗ เพื่อเสนอนายทะเบียนฯ ให้ความเห็นชอบ

**ขั้นที่ ๙** ถอนชื่อสหกรณ์/กลุ่มเกษตรกรออกจาก

ทะเบียน

**ขั้นที่ ๑๐** ส่งมอบบรรดาสมาชิกบัญชีและเอกสาร

ทั้งหลายแก่นายทะเบียนฯ

ในปีงบประมาณ พ.ศ. ๒๕๕๙ ได้แบ่งเป้าหมาย  
การชำระบัญชีเป็น ๒ กรณี คือ ๑) กรณีสหกรณ์/กลุ่ม  
เกษตรกรไม่มีปัญหาอุปสรรคสำคัญ และ ๒) กรณี  
สหกรณ์/กลุ่มเกษตรกรมีปัญหาอุปสรรคสำคัญ โดย  
มีผลการชำระบัญชีสหกรณ์/กลุ่มเกษตรกร ดังนี้

การชำระบัญชี	หน่วยนับ	แผน	ผล	ร้อยละ ผลสำเร็จ
๑. กรณีสหกรณ์/กลุ่มเกษตรกรไม่มีปัญหาอุปสรรคสำคัญ สามารถดำเนินการชำระบัญชีสหกรณ์/กลุ่มเกษตรกร ตาม กระบวนการเสร็จสิ้นทั้ง ๑๐ ขั้นตอน	แห่ง	๑,๓๗๔	๒๔๔	๑๗.๗๖
๒. กรณีสหกรณ์/กลุ่มเกษตรกรมีปัญหาอุปสรรคสำคัญ ที่ไม่สามารถทำให้ชำระบัญชีได้เสร็จ สามารถดำเนินการ ชำระบัญชีสหกรณ์/กลุ่มเกษตรกร ตามกระบวนการแล้ว เสร็จถึงขั้นที่ ๖	แห่ง	๕๒๓	๒๑๙	๔๑.๘๗
รวม		๑,๘๙๗	๔๖๓	๒๔.๔๑

### ๑๑. มาตรการส่งเสริมสหกรณ์สู่ความเข้มแข็ง

เป็นกิจกรรมเร่งรัดผลักดันให้สู่เป้าหมายเห็นเป็น  
รูปธรรมโดยดำเนินงานเข้าแนะนำ ส่งเสริมให้สหกรณ์  
มีผลการดำเนินงานตามเกณฑ์ดีเด่นแห่งชาติในระดับ  
คะแนนไม่น้อยกว่าร้อยละ ๗๐ แล้วจำนวน ๖๗๙ แห่ง  
คิดเป็นร้อยละ ๙๕.๖๓ จากเป้าหมาย ๗๑๐ แห่ง  
และมีสหกรณ์ที่มีผลการดำเนินงานตามเกณฑ์ดีเด่น  
แห่งชาติในระดับคะแนนไม่น้อยกว่าร้อยละ ๗๐  
จำนวน ๖๓๙ แห่ง คิดเป็นร้อยละ ๙๐.๐๐ ของเป้าหมาย  
๗๑๐ แห่ง เข้าแนะนำ ส่งเสริมให้กลุ่มเกษตรกรมี  
ผลการดำเนินงานตามเกณฑ์ดีเด่นแห่งชาติในระดับ  
คะแนนไม่น้อยกว่าร้อยละ ๖๐ แล้วจำนวน ๑๔๕  
แห่ง คิดเป็นร้อยละ ๙๒.๙๕ จากเป้าหมาย ๑๕๖  
แห่ง และมีกลุ่มเกษตรกร ที่มีผลการดำเนินงาน  
ตามเกณฑ์ดีเด่นแห่งชาติในระดับคะแนนไม่น้อยกว่า  
ร้อยละ ๖๐ จำนวน ๑๓๙ แห่ง คิดเป็นร้อยละ ๘๙.๑๐  
จากเป้าหมาย ๑๕๖ แห่ง

### กิจกรรมหลัก : พัฒนาเกษตรกรสู่เกษตรกรปราด เปรื่อง

#### ๑. พัฒนาเกษตรกรสู่เกษตรกรปราดเปรื่อง

เพื่อให้เกษตรกรสมาชิกมีรายได้เพิ่มขึ้น และ  
พร้อมที่จะพัฒนาให้มีคุณสมบัติของเกษตรกร  
ปราดเปรื่อง (Smart Farmer) มีความรู้ในเรื่อง  
การเกษตรที่ตนทำอยู่ มีข้อมูลที่จะใช้ในการประกอบ  
การตัดสินใจในการผลิตและการตลาด รวมทั้งมีความ  
ตระหนักถึงคุณภาพของสินค้าเกษตรที่ตนผลิตและ  
ความปลอดภัยต่อผู้บริโภคที่จะซื้อสินค้าของตน  
มีความรับผิดชอบต่อสิ่งแวดล้อมและสังคมที่ตน  
อาศัยอยู่ และมีความภาคภูมิใจในอาชีพเกษตรของตน  
ในปีงบประมาณ ๒๕๕๙ ดำเนินการในพื้นที่ ๗๖  
จังหวัด โดยได้คัดสรรเกษตรกรสมาชิกกลุ่มเป้า  
หมายที่พร้อมจะพัฒนาเป็นต้นแบบเกษตรกรปราด  
เปรื่องแล้ว จำนวน ๓,๗๗๐ ราย คิดเป็นร้อยละ  
๙๙.๒๑ ของเป้าหมาย ๓,๘๐๐ ราย และดำเนินการ

อบรมถ่ายทอดความรู้เกี่ยวกับการสหกรณ์ ตลอดจนความรู้ต่างๆ ที่เหมาะสมแก่กลุ่มเป้าหมายดังกล่าวแล้วจำนวน ๓,๖๙๐ ราย คิดเป็นร้อยละ ๙๗.๑๑ ของเป้าหมาย ๓,๘๐๐ ราย

## ผลผลิตที่ ๒ : สหกรณ์/กลุ่มเกษตรกรได้รับการพัฒนาการดำเนินธุรกิจ

### กิจกรรมหลัก : การจัดงานมหกรรมสินค้าสหกรณ์

#### ๑. มหกรรมสินค้าสหกรณ์

เพื่อเผยแพร่และประชาสัมพันธ์ ผลการดำเนินงานของขบวนการสหกรณ์ ภายใต้อุดมการณ์ หลักการ และวิธีการสหกรณ์ เปิดโอกาสให้สินค้าและผลิตภัณฑ์ของขบวนการสหกรณ์ได้นำออกสู่ตลาดจัดแสดง และจำหน่าย/ผลิตภัณฑ์ ตลอดจนเป็นการเผยแพร่ ประชาสัมพันธ์สินค้า/ผลิตภัณฑ์ของสหกรณ์ให้เป็นที่รู้จักอย่างแพร่หลายเพื่อเตรียมความพร้อมในการเข้าสู่ประชาคมเศรษฐกิจอาเซียน ในปีงบประมาณ ๒๕๕๙ มีเป้าหมายการจัดงานมหกรรมสินค้าสหกรณ์ ๑ ครั้ง ใน จ.สงขลา ซึ่งได้ดำเนินการจัดงานมหกรรมสินค้าสหกรณ์ไปแล้วระหว่างวันที่ ๒๒ - ๒๙ มีนาคม ๒๕๕๙ ผู้เข้าร่วมชมงาน จำนวน ๖,๙๓๐ คน มียอดจำหน่ายสินค้าสหกรณ์จากการจัดงานทั้งสิ้น ๔,๔๐๖,๓๑๔.๐๐ บาท

ดำเนินโครงการ ๑๐๐ ปี สหกรณ์ไทย คาราวานสินค้าสหกรณ์ ร่วมใจช่วยเหลือผู้ประสบภัยแล้งเพื่อบรรเทาความเดือดร้อนประชาชนจากปัญหาค่าครองชีพอันเป็นผลมาจากภัยแล้ง สนับสนุนให้เกษตรกรในชุมชนมีรายได้เพิ่มขึ้นจากการจำหน่ายสินค้าเกษตร สินค้าเกษตรแปรรูป และเพิ่มบทบาทของสหกรณ์ในการเป็นที่พึ่งของชุมชน สร้างความเชื่อมั่นระบบสหกรณ์โดยดำเนินการจัดงานตามโครงการแล้วในพื้นที่ ๗๗ จังหวัด ๘๘๖ แห่ง

ตามเป้าหมาย มีผู้เข้าร่วมงานทั้งสิ้น ๕๐๔,๕๘๒ ราย (เฉลี่ย ๕๗๐ ราย/แห่ง) ยอดจำหน่ายสินค้า ๗๑.๕๒๘ ล้านบาท คิดเป็นร้อยละ ๑๔๓.๐๖ ของเป้าหมาย ๕๐ ล้านบาท (ยอดใช้จ่ายเฉลี่ย ๑๔๑.๗๖ บาท/ราย) และสามารถลดค่าครองชีพได้ เป็นจำนวนเงิน ๙.๘๕๒ ล้านบาท คิดเป็นร้อยละ ๑๓.๗๗ ของยอดจำหน่าย

### กิจกรรมหลัก : ส่งเสริมและพัฒนาธุรกิจของสหกรณ์และกลุ่มเกษตรกร

#### ๑. เพิ่มประสิทธิภาพการบริหารจัดการผลไม้คุณภาพในสหกรณ์และกลุ่มเกษตรกร

ส่งเสริมและสนับสนุนให้สมาชิกสหกรณ์/กลุ่มเกษตรกรผลิตผลไม้ที่มีคุณภาพ พัฒนาระบบการบริหารจัดการธุรกิจการตลาดผลไม้ในกลุ่มเกษตรกรรักษาและขยายตลาดผลไม้ในสถาบันเกษตรกรในสหกรณ์ ๙๒ แห่ง ในพื้นที่ ๑๙ จังหวัด รวบรวมและจำหน่ายผลไม้แล้ว จำนวน ๑๘,๖๑๗.๘๑ ตัน คิดเป็นร้อยละ ๔๖.๕๔ จากเป้าหมาย ๔๐,๐๐๐ ตัน จัดอบรมให้ความรู้แก่สมาชิกสถาบันเกษตรกรในการผลิตผลไม้คุณภาพปลอดภัย การพัฒนาระบบการผลิตการตลาดของสมาชิกสหกรณ์/กลุ่มเกษตรกรแล้ว ๒,๓๙๖ ราย และจัดประชุมสร้างเครือข่ายเพื่อเพิ่มช่องทางการตลาดผลไม้ของสถาบันเกษตรกรแล้ว ๑๗ ครั้ง มีผู้เข้าร่วมประชุม ๕๔๒ ราย



## ๒. สนับสนุนความพร้อมสหกรณ์ในการเข้าสู่ประชาคมเศรษฐกิจอาเซียน

เพื่อเตรียมความพร้อมในการดำเนินงานโครงการสนับสนุนความพร้อมสหกรณ์ในการเข้าสู่ประชาคมเศรษฐกิจอาเซียน ในปีงบประมาณ พ.ศ. ๒๕๕๙ สหกรณ์/กลุ่มเกษตรกรได้รับการส่งเสริมและพัฒนาการเชื่อมโยงเครือข่ายการผลิต การตลาด โดยการสนับสนุนอุปกรณ์การตลาดแก่สหกรณ์ ๓ แห่ง ประกอบด้วย

๑) สหกรณ์ปศุสัตว์และสัตว์น้ำฉะเชิงเทรา จำกัด ดำเนินการจัดหารถบรรทุก ๔ ล้อ ดำเนินการเรียบร้อยแล้ว เมื่อเดือนมกราคม ๒๕๕๙

๒) สหกรณ์ผู้เลี้ยงสุกรเชียงใหม่ - ลำพูน จำกัด ดำเนินการปรับปรุงเครื่องผสมอาหารสัตว์ได้เบิกจ่ายงบประมาณแล้ว อยู่ระหว่างการก่อสร้าง

๓) ชุมนุมสหกรณ์การเกษตรอุดรดิตถ์ จำกัด ดำเนินการจัดหารถบรรทุก ๔ ล้อ ดำเนินการเรียบร้อยแล้ว

## ๓. พัฒนาศักยภาพของสถาบันเกษตรกรที่ได้รับการรับรองมาตรฐาน

เพื่อเป็นการส่งเสริมให้ความรู้และพัฒนาการผลิตสินค้าของสถาบันเกษตรกรให้มีคุณภาพได้มาตรฐานที่หน่วยงานตรวจรับรองกำหนด เช่น อย. สมส. Primary GMP GAP Q ฮาลาล มาตรฐานอินทรีย์ฯ โดยในปีงบประมาณ พ.ศ. ๒๕๕๙ มีกิจกรรมในการส่งเสริมและพัฒนา ๒ กิจกรรมหลัก ดังนี้

๓.๑ การพัฒนาสินค้าให้ได้รับการรับรองมาตรฐาน โดยการสนับสนุนการอบรมให้ความรู้เกี่ยวกับการเตรียมความพร้อมการผลิต และปรับปรุงคุณภาพสินค้าให้ได้มาตรฐาน ตลอดจนแนะนำ

ส่งเสริมให้สินค้าของสถาบันเกษตรกรให้ได้รับการรับรองมาตรฐาน เช่น อย. สมส. Primary GMP GAP Q ฮาลาล มาตรฐานอินทรีย์ฯ จำนวน ๗๘ แห่ง โดยกำหนดจัดการอบรม ๗๘ ครั้ง ผู้เข้าร่วมอบรม จำนวน ๒,๓๔๐ ราย สินค้าของสถาบันเกษตรกรได้รับการรับรองมาตรฐาน ๑๕๖ ผลิตภัณฑ์ ซึ่งได้ดำเนินการจัดอบรมไปแล้ว ๗๘ ครั้ง คิดเป็นร้อยละ ๑๐๐ ของเป้าหมาย จำนวนผู้เข้าร่วมอบรม ๒,๔๖๖ ราย คิดเป็นร้อยละ ๑๐๕.๓๘ ของเป้าหมาย คัดเลือกผลิตภัณฑ์เข้าร่วมโครงการแล้ว ๑๕๓ ผลิตภัณฑ์ จากเป้าหมาย ๑๕๖ ผลิตภัณฑ์ ซึ่งมีผลิตภัณฑ์ได้รับการรับรองมาตรฐานแล้ว จำนวน ๑๑๘ ผลิตภัณฑ์ (น้ำพริกแกง แชมพูสมุนไพร ปลาอินทรีเค็ม ข้าวสารผลไม้แปรรูป กาแฟคั่วบด น้ำดื่ม)

๓.๒ การปรับปรุงโรงเรือน โดยการปรับปรุงอาคาร สถานที่สำหรับการผลิต หรือเชื่อมโยงการผลิตภายใต้การควบคุมและการจัดการของกลุ่มภายใต้สหกรณ์/กลุ่มเกษตรกร ให้ถูกสุขลักษณะ สอดคล้องกับหลักเกณฑ์การผลิต ซึ่งกำหนดโดยกระทรวงสาธารณสุข อย. หรือ GMP จำนวน ๕ แห่ง ซึ่งได้คัดเลือกสถาบันเกษตรกรเข้าร่วมโครงการแล้ว ๕ แห่ง ดำเนินการแล้ว จำนวน ๑ แห่ง ที่จ.นครสวรรค์ และ ๔ แห่ง อยู่ระหว่างการดำเนินการตามแผน

## ๔. เพิ่มศักยภาพการแข่งขันสหกรณ์ผู้เลี้ยงโคนม

เพื่อเพิ่มขีดความสามารถในการแข่งขันของห่วงโซ่ การผลิตนม ในภาวะที่มีการแข่งขันที่จะมีความรุนแรง ขึ้นในอนาคต กรมส่งเสริมสหกรณ์ จึงได้จัดให้มีโครงการระยะยาว ๓ ปี (ปี พ.ศ. ๒๕๕๘ - ๒๕๖๐) เพื่อเพิ่มศักยภาพอาหารสัตว์กับสหกรณ์โคนมกลุ่มเป้าหมายโดยมีการประชุมคณะทำงานวิเคราะห์



ตรวจสอบ และติดตามภายใต้อนุกรรมการบริหารนม ทั้งระบบ ๖ ครั้ง มีเกษตรกรเข้าร่วม ๕๐ ราย ประชุม คณะทำงานวิเคราะห์ ตรวจสอบ และติดตาม ภายใต้คณะอนุกรรมการบริหารนมทั้งระบบ ๖ ครั้ง มีเกษตรกรเข้าร่วม ๗๓ ราย จากเป้าหมาย ๕๐ ราย คิดเป็นร้อยละ ๑๔๖ ของจำนวนเกษตรกร ที่เข้าร่วมทั้งหมด ประชุมเชิงปฏิบัติการเพิ่มขีดความสามารถทายาทเกษตรกรโคนมในการเลี้ยงโคนมเพื่อเพิ่มผลผลิตฟาร์มโคนมที่ปฏิบัติได้และเห็นผลจริง ๑ ครั้ง ๔๐ ราย มีเกษตรกรเข้าร่วม ๕๑ ราย จากเป้าหมายทั้งหมด คิดเป็นร้อยละ ๑๒๗.๕ และประสานงานให้คำแนะนำและติดตามให้สหกรณ์โคนมในจังหวัดมีการดำเนินธุรกิจและการบริหารจัดการอย่างมีประสิทธิภาพ จำนวน ๓๙๒ ครั้ง จากเป้าหมาย ๔๔๔ ครั้ง คิดเป็นร้อยละ ๘๘.๒๘



#### ๕. พัฒนาศักยภาพการดำเนินธุรกิจโคเนื้อของสหกรณ์

ปีงบประมาณ ๒๕๕๙ ดำเนินการประสานงานให้คำแนะนำและติดตามให้สหกรณ์เป้าหมายดำเนินธุรกิจและบริหารจัดการอย่างมีประสิทธิภาพ ๓๒๕ ครั้ง คิดเป็นร้อยละ ๙๐.๒๘ ของเป้าหมาย ๓๖๐ ครั้ง จัดประชุมเชิงปฏิบัติการพัฒนาศักยภาพธุรกิจโคเนื้อของสหกรณ์ ๑ ครั้ง ๑๐๑ คน จัดประชุมเชิงปฏิบัติการเชื่อมโยงเครือข่ายธุรกิจโคเนื้อ (ต้นน้ำ) ๑ ครั้ง ๖๐ คน จัดประชุมเชิงปฏิบัติการเชื่อมโยงเครือข่ายธุรกิจโคเนื้อ (กลางน้ำ) ๑ ครั้ง ๓๐ คน จัดประชุมเชิงปฏิบัติการเชื่อมโยงเครือข่ายธุรกิจโคเนื้อ (ปลายน้ำ) ๑ ครั้ง ๔๑ คน

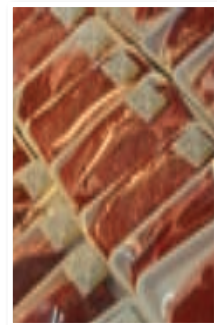

#### ๖. ส่งเสริมการเพิ่มประสิทธิภาพเครือข่ายการผลิตและการตลาดสหกรณ์ประมง

ปีงบประมาณ ๒๕๕๙ ได้ประสานงาน แนะนำ ส่งเสริม ติดตามการเพิ่มประสิทธิภาพเครือข่ายการผลิต และการตลาดสหกรณ์ประมงในพื้นที่ ๖๑ แห่ง ๕๙๔ ครั้ง คิดเป็นร้อยละ ๙๗.๓๘ ของเป้าหมาย ๖๑๐ ครั้ง จัดประชุมเชิงปฏิบัติการแลกเปลี่ยนเรียนรู้ และการพัฒนาสู่การจัดตั้งชุมนุมสหกรณ์ประมง



#### ๗. เพิ่มประสิทธิภาพการบริหารจัดการผักปลอดภัยในสหกรณ์และกลุ่มเกษตรกร

ส่งเสริมให้สหกรณ์และกลุ่มเกษตรกร ผลิตสินค้า ให้ได้การรับรองมาตรฐานและผลิตสินค้าปลอดภัย ให้ชุมชน ตามหลักการสหกรณ์ โดยแนะนำช่วยเหลือ และให้คำปรึกษาแก่สมาชิกสหกรณ์/กลุ่มเกษตรกร ในการดำเนินงานโครงการเพิ่มศักยภาพด้านการผลิตการตลาดผักปลอดภัยในสถาบันเกษตรกร ๓๑ แห่ง ประชุมเชิงปฏิบัติการการพัฒนาธุรกิจและสร้างเครือข่ายการดำเนินธุรกิจรวบรวมผักปลอดภัยของสหกรณ์/กลุ่มเกษตรกรแล้วเสร็จ จำนวน ๑ ครั้ง ๙๐ คน เมื่อวันที่ ๑๕ - ๑๗ ธันวาคม ๒๕๕๘ จังหวัดประจวบคีรีขันธ์ จัดอบรมให้ความรู้การผลิต ผักปลอดภัยตามระบบ GAP และการตรวจรับรองแบบกลุ่ม จำนวน ๒๖ ครั้ง สมาชิก ๙๓๐ ราย ได้เข้าร่วมการจัดอบรมไปแล้ว จำนวน ๒๖ ครั้ง จำนวน

ระดับประเทศไทย ๑๐ ครั้ง ๓๑๙ คน คิดเป็นร้อยละ ๘๘.๖๑ ของเป้าหมาย ๓๖๐ คน จัดประชุมเชิงปฏิบัติการสร้างเครือข่ายการผลิตและการตลาดสหกรณ์ประมง ๑ ครั้ง ๑๒๔ คน คิดเป็นร้อยละ ๘๒.๖๗ ของเป้าหมาย ๑๕๐ คน จัดประชุมเชิงปฏิบัติการพัฒนาผู้จัดการสหกรณ์มืออาชีพ ๑ ครั้ง ๖๐ คน คิดเป็นร้อยละ ๖๖.๖๗ ของเป้าหมาย ๙๐ คน

สมาชิกที่เข้าร่วม ๙๔๖ ราย คิดเป็นร้อยละ ๑๐๑.๗๒ จัดอบรมเสริมสร้างประสิทธิภาพการจัดการด้านการผลิตและการตลาดพืชผักปลอดภัย จำนวน ๒๖ ครั้ง สมาชิก ๙๓๐ ราย เข้าร่วมการจัดอบรม จำนวน ๒๙ ครั้ง สมาชิกทั้งหมด ๙๙๑ ราย คิดเป็นร้อยละ ๑๐๖.๕๕

#### ๘. ตลาดเกษตรของสหกรณ์/กลุ่มเกษตรกร (Co-op Market)

ส่งเสริมและสนับสนุนให้สหกรณ์/กลุ่มเกษตรกร จัดตั้งตลาดเกษตรกรขึ้น เพื่อแก้ไขปัญหาด้านการผลิตและการตลาด รวมทั้งการจัดการด้านอื่นๆ และสหกรณ์/กลุ่มเกษตรกรสามารถบริหาร การดำเนินกิจกรรมในการจัดหาสินค้ามาจำหน่าย ผ่านตลาดเกษตรกรให้มีประสิทธิภาพมากขึ้น รวมถึงส่งเสริมให้สมาชิกในสหกรณ์ทั้งกลุ่มเกษตรกร



และกลุ่มอาชีพได้รับรู้ความต้องการของตลาด เพื่อนำไปใช้ในการพัฒนาปรับปรุงสินค้าและบริการของตนให้ได้คุณภาพและมาตรฐาน ในปีงบประมาณ พ.ศ. ๒๕๕๙ มีสหกรณ์/กลุ่มเกษตรกรเข้าร่วมโครงการ ๗๘ แห่ง โดยดำเนินการจัดกิจกรรมส่งเสริมการขายและประชาสัมพันธ์โครงการแล้ว ๒๕๗ ครั้ง มีผู้เข้าร่วมกิจกรรม ๒๖,๓๖๕ คน จัดประชุมถ่ายทอดความรู้การตรวจสอบย้อนกลับผลิตภัณฑ์แก่สหกรณ์/กลุ่มเกษตรกรที่เข้าร่วมโครงการแล้ว ๘ ครั้ง มีผู้รับการอบรม ๑๘๕ ราย รวมถึงสนับสนุนอุปกรณ์การจัดตั้งตลาด อุปกรณ์ และเครื่องมือการจัดทำระบบตรวจสอบย้อนกลับแก่สหกรณ์/กลุ่มเกษตรกรที่เข้าร่วมโครงการแล้ว ๒๐ แห่ง เป็นเงิน ๑,๙๒๐,๐๐๐ บาท

#### ๙. สร้างความเข้มแข็งในระบบการเงินของสหกรณ์

เป็นการสร้างความเข้าใจให้สมาชิกสหกรณ์ตระหนักถึงการออมเงินในระบบสหกรณ์ เสริมสร้างวินัยทางการเงิน รมงรงค์ส่งเสริมให้สมาชิกสหกรณ์เกิดการออมเงินในระบบอย่างน้อย ๑๐๐ คนต่อสหกรณ์ ให้เกิดการออมเงินไม่น้อยกว่า ๑,๐๐๐ บาท/คน ในปีงบประมาณ พ.ศ. ๒๕๕๙ ได้กำหนดจัดการประชุมเชิงปฏิบัติการเพื่อทำความเข้าใจ/ให้องค์ความรู้เกี่ยวกับการสร้างความเข้มแข็งในระบบการเงินของสหกรณ์สู่ประชาคมเศรษฐกิจอาเซียนที่จัดโดยส่วนกลาง จำนวน ๔ ครั้ง (๔ ภาค) จำนวนผู้เข้าร่วมประชุม ๕๒๐ ราย ซึ่งส่วนกลางได้ดำเนินการจัดการประชุมเชิงปฏิบัติการฯ แล้ว จำนวน ๔ ครั้ง คิดเป็นร้อยละ ๑๐๐ ของเป้าหมาย มีผู้เข้าร่วมประชุมทั้งสิ้น ๕๐๘ ราย คิดเป็นร้อยละ ๙๗.๖๒ ของเป้าหมาย และส่วนภูมิภาคคัดเลือกสหกรณ์/กลุ่มเกษตรกรเข้าร่วมโครงการ จำนวน ๑๒๐ แห่ง ใน ๖๖

จังหวัด ซึ่งมีสหกรณ์เครดิตยูเนียนเข้าร่วมโครงการแล้ว จำนวน ๑๕๕ แห่ง คิดเป็นร้อยละ ๑๒๙.๑๖ ของเป้าหมาย จำนวนผู้เข้าร่วมฟังชี้แจง จำนวน ๑๖,๑๘๑ ราย ผู้สมัครเข้าร่วมกิจกรรมออมเงินในระบบสหกรณ์ จำนวน ๑๔,๖๖๑ ราย สมาชิกสหกรณ์ที่มีเงินออมได้ตามโครงการ จำนวน ๑๒,๖๖๔ ราย จำนวนเงินออมทั้งสิ้น ๔๕,๔๖๙,๗๒๐.๔๔ บาท

#### กิจกรรมหลัก : ส่งเสริมการผลิตและกระจายเมล็ดพันธุ์ดีแก่เกษตรกรในสถาบันเกษตรกร

##### ๑. ส่งเสริมการผลิตและกระจายพันธุ์ข้าวและถั่วเหลือง

เพื่อส่งเสริมสหกรณ์ให้ผลิตเมล็ดพันธุ์ข้าวและถั่วเหลืองพันธุ์ดี และกระจายเมล็ดพันธุ์ที่มีคุณภาพแก่เกษตรกร โดยสนับสนุนเงินอุดหนุนเพื่อเป็นค่าใช้จ่ายทางการตลาดในการผลิตและจำหน่ายเมล็ดพันธุ์ข้าว/ถั่วเหลืองให้สหกรณ์ที่เข้าร่วมโครงการในอัตรา ๑.๕๐ บาท มีสหกรณ์ที่เข้าร่วมโครงการจำนวน ๘๙ แห่งในพื้นที่ ๓๙ จังหวัด โดยจัดกิจกรรมสร้างเครือข่ายกลุ่มผลิตเมล็ดพันธุ์



คุณภาพและการตลาดเมล็ดพันธุ์สหกรณ์ ๙๕ ครั้ง ๒,๙๘๗ ราย สหกรณ์สามารถรวบรวมเมล็ดพันธุ์ที่มีคุณภาพ ๓๑,๙๑๓.๙๔ แบ่งเป็น เมล็ดพันธุ์ข้าว ๓๐,๕๗๖.๙๔ ตัน เมล็ดพันธุ์ถั่วเหลือง ๑,๓๓๗ ตัน รวมถึงสนับสนุนเงินอุดหนุนการผลิตเมล็ดพันธุ์ดีแก่สหกรณ์ ๔๕ แห่งแล้ว จำนวน ๓๒,๐๒๑ ตัน เป็นเงิน ๔๘.๐๓๒ ล้านบาท

#### กิจกรรมหลัก : สนับสนุนสหกรณ์เป็นผู้ขายสินค้าเกษตรรายใหญ่

##### ๑. สนับสนุนสหกรณ์เป็นผู้ค้าขายสินค้าเกษตร

เพื่อเป็นการส่งเสริมและพัฒนาศักยภาพการดำเนินงานของสหกรณ์/กลุ่มเกษตรกร ในด้านการบริหารจัดการ การตลาด การเชื่อมโยงเครือข่ายตามแนวทางการพัฒนาศูนย์กระจายสินค้าสหกรณ์ ในปีงบประมาณ พ.ศ. ๒๕๕๙ มีสหกรณ์/กลุ่มเกษตรกรได้รับการสนับสนุนให้เป็นผู้ค้าขายสินค้าเกษตรรายใหญ่ การพัฒนาศักยภาพ ศูนย์การกระจายสินค้าสหกรณ์ (CDC) จำนวน ๔ แห่ง (จังหวัดเพชรบุรี จังหวัดแพร่ จังหวัดระยอง และจังหวัดอุดรธานี) โดยได้สนับสนุนเงินอุดหนุนเพื่อจัดหาอุปกรณ์การตลาดให้กับสหกรณ์/กลุ่มเกษตรกรเป้าหมายทั้ง ๔ แห่งแล้ว เป็นเงิน ๒,๐๐๐,๐๐๐ บาท ตามเป้าหมาย ส่วนของการเสริมสร้างสถาบันเกษตรกรที่มีศักยภาพสู่ SMEs ได้สนับสนุนเงินอุดหนุนเพื่อจัดทำบรรจุภัณฑ์ให้กับสถาบันเกษตรกรแล้ว จำนวน ๗๘ แห่ง เป็นเงิน ๑,๕๖๐,๐๐๐ บาท ตามเป้าหมาย และสนับสนุนเงินอุดหนุนเพื่อจัดทำบรรจุภัณฑ์ข้าวสารให้กับสถาบันเกษตรกรแล้ว จำนวน ๓๐ แห่ง เป็นเงิน ๑,๘๐๐,๐๐๐ บาท ตามเป้าหมาย

#### โครงการสนับสนุนวาระแห่งชาติด้านการสหกรณ์ กิจกรรมหลัก : ขับเคลื่อนวาระแห่งชาติด้านการสหกรณ์

##### ยุทธศาสตร์ที่ ๑ สร้างและพัฒนาการเรียนรู้และทักษะการสหกรณ์สู่วิถีชีวิตประชาชนในชาติ

๑. โครงการจัดประชุมเชิงปฏิบัติการ “การเรียนรู้การสหกรณ์ในสถานศึกษาตามหลักสูตรแกนกลาง” มีผู้เข้าร่วมประชุมจำนวน ๑๙,๗๒๒ คน
๒. โครงการเผยแพร่ความรู้เรื่องการสหกรณ์สู่ชุมชน หลักสูตร “ครูผู้สอนวิชาการสหกรณ์ในโรงเรียนสังกัดสำนักงานเขตพื้นที่การศึกษา” จำนวน ๒๐ รุ่น มีผู้เข้าร่วมประชุมจำนวน ๑,๑๔๓ คน
๓. โครงการจัดงาน “๗ มิถุนายน วันกิจกรรมสหกรณ์นักเรียน ประจำปี ๒๕๕๙” ดำเนินการใน ๗๖ จังหวัดและส่วนกลาง พื้นที่ ๑,๒ มีผู้เข้าร่วมทั้งหมด ๓๒,๓๒๐ คน
๔. โครงการค่ายเยาวชนต้นกล้าสหกรณ์ดำเนินการเสริมสร้างความรู้ ความเข้าใจ และทักษะเรื่องการสหกรณ์ให้แก่เด็กและเยาวชน ซึ่งจะนำไปใช้ในวิถีชีวิตประจำวันได้ จำนวน ๔ รุ่น มีผู้เข้าร่วมประชุม ๗๕๒ คน
๕. โครงการถวายเป็นบุญคุณเรื่องการสหกรณ์แก่พระภิกษุสงฆ์ จำนวน ๕ รุ่น มีพระภิกษุเข้าร่วมประชุม จำนวน ๙๔๕ รูป
๖. โครงการจัดงาน “๑๐๐ ปี สหกรณ์ไทยพัฒนาเศรษฐกิจก้าวไกล สร้างสังคมไทยมั่นคง” ดำเนินการจัดงาน มีผู้เข้าร่วมงานจำนวน ๔,๓๒๓ คน
๗. โครงการเพิ่มศักยภาพของศูนย์เรียนรู้การสหกรณ์ จัดทำแผนการเพิ่มศักยภาพศูนย์เรียนรู้การสหกรณ์ จำนวน ๑๒๘ แผน จัดทำโครงการตามแผนการเพิ่มศักยภาพศูนย์เรียนรู้การสหกรณ์



๔๒ โครงการ มีผู้เข้ารับการถ่ายทอดความรู้จำนวน ๑๒,๔๒๗ คน

๘. โครงการฝึกอบรมผู้นำชุมชนภาคประชาชน ถ่ายทอดความรู้ด้านการสหกรณ์แก่คณะกรรมการหมู่บ้าน ผู้นำชุมชน ให้มีความรู้ ความเข้าใจในเรื่องสหกรณ์ จำนวน ๑,๗๕๖ หมู่บ้าน มีผู้เข้ารับการถ่ายทอดความรู้จำนวน ๓๔,๙๗๐ คน

### ยุทธศาสตร์ที่ ๓ เพิ่มศักยภาพการเชื่อมโยงเครือข่ายระบบการผลิต การตลาดและการเงินของสหกรณ์

๑. โครงการเพิ่มศักยภาพการเชื่อมโยงเครือข่ายระบบการผลิตและการตลาดสินค้าสหกรณ์ ดำเนินการประชุมเชิงปฏิบัติการติดตามผลการพัฒนาศักยภาพการผลิตและเชื่อมโยงเครือข่ายการตลาดสินค้าสหกรณ์ จำนวน ๒ ครั้ง มีผู้เข้าร่วมประชุมจำนวน ๒๗๐ คน ประชุมเชื่อมโยงเครือข่ายสินค้าสหกรณ์ระดับภาค ๑ ครั้ง มีผู้เข้าร่วมประชุมจำนวน ๖๐ คน จัดประชุมเชิงปฏิบัติการเชื่อมโยงเครือข่ายธุรกิจสหกรณ์ จำนวน ๑ ครั้ง ผู้เข้าร่วมประชุมจำนวน ๑๒๐ คน จัดประชุมเพื่อให้เกิดการเชื่อมโยงเครือข่ายระดับจังหวัด จำนวน ๑๓๙ ครั้ง มีผู้เข้าร่วม ๔,๔๔๙ คน จัดประชุมเชิงปฏิบัติการเพิ่มศักยภาพการผลิตสินค้าแปรรูปของสหกรณ์โคนมเพื่อเข้าสู่ศูนย์กระจายสินค้าสหกรณ์ ๑ ครั้ง มีผู้เข้าร่วม ๑๒๐ คน

๒. โครงการเพิ่มศักยภาพการดำเนินธุรกิจปาล์มน้ำมันของสหกรณ์/กลุ่มเกษตรกรดำเนินการประชุมเชื่อมโยงเครือข่ายสถาบันเกษตรกรที่ดำเนินธุรกิจปาล์มน้ำมัน ๒ ครั้ง มีผู้เข้าร่วม ๑๐๕ คน

๓. โครงการเพิ่มศักยภาพเครือข่ายสถาบันเกษตรกรที่ดำเนินธุรกิจกาแฟ อยู่ระหว่างดำเนินการ

๔. โครงการส่งเสริมและพัฒนาศักยภาพการดำเนินธุรกิจด้านยางพาราของสหกรณ์และกลุ่มเกษตรกร ภายใต้แนวทางการพัฒนาทั้งระบบ จัดประชุม ๒ ครั้ง มีผู้เข้าร่วม ๑๐๕ คน

๕. โครงการยกระดับคุณภาพผู้ผลิตสินค้าการเกษตร ดำเนินการจัดประชุมเพื่อชี้แจงโครงการจำนวน ๗๘ ครั้ง มีผู้เข้าร่วมโครงการ ๑,๘๙๐ คน และจัดการอบรมถ่ายทอดเทคโนโลยีการผลิตจำนวน ๑๕๙ ครั้ง มีผู้เข้าร่วม ๔,๘๑๐ คน

๖. โครงการประชุมเชิงปฏิบัติการ “การสร้างเครือข่ายการผลิตและการตลาดผลิตภัณฑ์สินค้าของสหกรณ์/กลุ่มเกษตรกรในพื้นที่โครงการหลวง” จำนวน ๑ ครั้ง มีผู้เข้าร่วม ๑๘๐ คน

### กิจกรรมหลัก : การพัฒนาอันเนื่องมาจากพระราชดำริ

#### ๑. ส่งเสริมการสหกรณ์ตามโครงการอันเนื่องมาจากพระราชดำริ

๑.๑ โครงการอันเนื่องมาจากพระราชดำริ  
แนะนำ ส่งเสริมสหกรณ์ในพื้นที่โครงการอันเนื่องมาจากพระราชดำริ ให้สามารถดำเนินกิจกรรมเพื่อช่วยเหลือสมาชิกทั้งในด้านเศรษฐกิจและสังคม และมีความเป็นอยู่ที่ดีขึ้นในปีงบประมาณ พ.ศ.๒๕๕๙ ได้เข้าแนะนำ ส่งเสริมสหกรณ์/กลุ่มเกษตรกรเกี่ยวกับอุดมการณ์ หลักการ วิธีการสหกรณ์แล้วจำนวน ๗๓ แห่ง (สหกรณ์ ๗๑ แห่ง กลุ่มเกษตรกร ๒ แห่ง) และส่งเสริมให้เกิดการรวมกลุ่มให้แก่กลุ่มชาวบ้านในพื้นที่แล้ว ๒๕ กลุ่ม คิดเป็นร้อยละ ๑๐๐

ของเป้าหมาย รวมทั้งจัดเวทีชาวบ้าน/ประชุมเชิงปฏิบัติการ เพื่อร่วมกันจัดทำ/ทบทวนแผนกลยุทธ์การพัฒนาสหกรณ์/กลุ่มเกษตรกร จำนวน ๙๗ ครั้ง คิดเป็นร้อยละ ๙๘.๙๗ ของเป้าหมาย ๙๘ ครั้ง (เนื่องจากเลิกสหกรณ์ จำนวน ๑ แห่ง) ผู้เข้าร่วมกิจกรรม ๒,๙๕๐ ราย คิดเป็นร้อยละ ๑๐๐.๓๔ ของเป้าหมาย ๒,๙๔๐ ราย และสนับสนุนเงินอุดหนุนเพื่อพัฒนาศักยภาพสหกรณ์ในพื้นที่โครงการอันเนื่องมาจากพระราชดำริ จำนวน ๓๘ แห่ง คิดเป็น ร้อยละ ๑๐๐ ของเป้าหมาย ๓๘ แห่ง เป็นเงิน ๑๒,๕๐๔,๙๗๘ บาท คิดเป็นร้อยละ ๙๗.๙๗ ของเป้าหมาย ๑๒,๗๖๓,๕๐๐ บาท

#### ๑.๒ โครงการตามพระราชประสงค์หุบกะพง ศูนย์สาธิตสหกรณ์โครงการหุบกะพง

แนะนำ ส่งเสริม สหกรณ์/กลุ่มเกษตรกรในพื้นที่โครงการอันเนื่องมาจากพระราชดำริ ให้สามารถดำเนินกิจกรรมโดยใช้หลักการของสหกรณ์ เพื่อช่วยเหลือสมาชิกทั้งในด้านเศรษฐกิจและสังคม มีความเป็นอยู่ที่ดีขึ้นในปีงบประมาณ พ.ศ. ๒๕๕๙ ได้ดำเนินการในพื้นที่จังหวัดเพชรบุรี โดยการแนะนำ ส่งเสริม สหกรณ์ ๑ แห่ง เพื่อพัฒนาและส่งเสริมศูนย์สาธิตสหกรณ์โครงการหุบกะพงตามแผนแม่บทโครงการพระราชประสงค์หุบกะพง

๑.๓ โครงการบูรณาการการพัฒนาตามพระราชดำริของสำนักพระราชพิธี ๗ โครงการ สหกรณ์/กลุ่มเกษตรกรในพื้นที่โครงการฯ ได้รับการแนะนำ ส่งเสริม ให้สามารถดำเนินการและกิจกรรมทั้งในด้านส่งเสริมอาชีพ และการพัฒนาคุณภาพชีวิตสมาชิกได้อย่างต่อเนื่อง เพื่อส่งเสริมความเป็นอยู่ที่ดีของสมาชิก รวมทั้งสนับสนุนเงินอุดหนุนเพื่อพัฒนาศักยภาพสหกรณ์ในพื้นที่โครงการ





อันเนื่องมาจากพระราชดำริ ในปีงบประมาณ พ.ศ. ๒๕๕๘ มีเป้าหมายเข้าแนะนำ ส่งเสริม สหกรณ์/กลุ่มเกษตรกร จำนวน ๑๑ แห่ง ในพื้นที่ ๔ จังหวัด คือ แม่ฮ่องสอน เชียงใหม่ สระแก้ว และเลย โดยได้เข้าแนะนำ ส่งเสริมสหกรณ์/กลุ่มเกษตรกรแล้ว ๗ แห่ง รวมถึงจัดเวทีชาวบ้าน/ประชุมเชิงปฏิบัติการ/สัมมนา เพื่อร่วมกันหาแนวทางนำรูปแบบของการสหกรณ์ไปปรับใช้ให้เกิดประโยชน์แก่เกษตรกรในพื้นที่โครงการแล้ว ๑๑ ครั้ง มีผู้เข้าร่วมกิจกรรม ๓๓๐ ราย

#### ๑.๔ คลินิกเกษตรเคลื่อนที่ ในพระบรมราชูปถัมภ์สมเด็จพระบรมโอรสาธิราชฯ สยามมกุฎราชกุมาร

เพื่อให้การดำเนินโครงการอันเนื่องมาจากพระราชดำริ ของกระทรวงเกษตรและสหกรณ์ เป็นไปอย่างมีประสิทธิภาพ รวดเร็ว เกิดผลสัมฤทธิ์ และสอดคล้องตามนโยบายของกระทรวงเกษตรและสหกรณ์ ให้เกษตรกรได้รับการแนะนำส่งเสริมด้านการสหกรณ์เพื่อพัฒนาให้มีความเป็นอยู่ที่ดี ในปีงบประมาณ พ.ศ. ๒๕๕๙ ได้ให้บริการแก่เกษตรกรในพื้นที่ ๗๘ จังหวัด โดยร่วมประสานงานบูรณาการกับหน่วยงานที่เกี่ยวข้อง เข้าร่วมจัดกิจกรรมคลินิกสหกรณ์เคลื่อนที่ ซึ่งประกอบด้วยการจัดนิทรรศการ การให้คำปรึกษา ตอบปัญหาเชิงรางวัล จำนวน ๓๓๑ ครั้ง คิดเป็นร้อยละ ๑๐๖.๐๘ ของเป้าหมาย ๓๑๒ ครั้ง

#### ๑.๕ อนุรักษ์พันธุกรรมพืชตามพระราชดำริสมเด็จพระเทพรัตนราชสุดาฯ สยามบรมราชกุมารี

แนะนำส่งเสริมความรู้การสหกรณ์ และการอนุรักษ์/ใช้ประโยชน์พันธุกรรมพืช ส่งเสริมการรวมกลุ่มดำเนินกิจกรรมเพิ่มมูลค่า สร้างรายได้ และจัดทำแปลงสาธิตรวบรวมพันธุกรรมพืชท้องถิ่น

โดยแนะนำ ส่งเสริมการสหกรณ์ให้แก่ประชาชนในพื้นที่ ๗๘ จังหวัด ๕๑ นิคม ส่งเสริมความรู้ด้านสหกรณ์ พัฒนาอาชีพ อนุรักษ์และใช้ประโยชน์ พันธุกรรมพืชแก่สมาชิกสหกรณ์ในโครงการ จำนวน ๕๑ รุ่น ของเป้าหมาย ๕๑ รุ่นคิดเป็นร้อยละ ๑๐๐ มีผู้เข้าร่วมกิจกรรม ๑,๕๓๐ ราย คิดเป็นร้อยละ ๑๐๐ ของเป้าหมาย ๑,๕๓๐ ราย และส่งเสริมการจัดทำแปลงสาธิตพันธุกรรมพืช เพื่อเป็นแหล่งเรียนรู้ของชุมชน/สมาชิกสหกรณ์ จำนวน ๗๖ แปลง คิดเป็นร้อยละ ๑๕๒ ของเป้าหมาย ๕๐ แปลง รวมทั้งจัดเวที/ประชุมเชิงปฏิบัติการ ประกอบด้วย เจ้าหน้าที่ ส่งเสริมสหกรณ์ ผู้แทนสหกรณ์/กลุ่มเกษตรกร ผู้นำชุมชนและเจ้าหน้าที่จากส่วนราชการอื่นที่เกี่ยวข้อง เพื่อชี้แจง ประชาสัมพันธ์ ให้สหกรณ์/กลุ่มเกษตรกร เห็นความสำคัญของการอนุรักษ์พันธุกรรมพืช สามารถขยายพื้นที่การ จำนวน ๗๘ รุ่น คิดเป็นร้อยละ ๑๐๐ ของเป้าหมาย ๗๘ รุ่น มีผู้เข้าร่วมกิจกรรม ๒,๓๗๒ ราย คิดเป็นร้อยละ ๑๐๑.๓๖ ของเป้าหมาย ๒,๓๔๐ ราย

#### ๑.๖ การส่งเสริมสหกรณ์ตามพระราชดำริสมเด็จพระเทพรัตนราชสุดาฯ สยามบรมราชกุมารี

เพื่อเสริมสร้างความรู้ ทักษะด้านการสหกรณ์ และสร้างลักษณะนิสัยที่สอดคล้องกับอุดมการณ์สหกรณ์ สร้างจิตสำนึกในการทำงานร่วมกันให้นักเรียนและประชาชน จนสามารถนำไปใช้ในชีวิตประจำวันได้ ในปีงบประมาณ พ.ศ. ๒๕๕๙ ได้เข้าแนะนำ ส่งเสริม กิจกรรมสหกรณ์นักเรียนตามพระราชดำริฯ ให้แก่โรงเรียนใน ๕๐ จังหวัด ๒ พื้นที่แล้ว จำนวน ๔๗๗ แห่ง คิดเป็นร้อยละ ๑๐๐ ของเป้าหมาย ๔๗๗ แห่ง เข้าแนะนำ ส่งเสริมกลุ่มอาชีพตามพระราชดำริฯ ให้สามารถดำเนินกิจกรรมตามวัตถุประสงค์



ของกลุ่ม จำนวน ๖๕ กลุ่ม คิดเป็น ร้อยละ ๑๐๐ ของเป้าหมาย ๖๕ กลุ่ม รวมทั้งจัดกิจกรรมทัศนศึกษาให้แก่แก่นักเรียนที่เป็นคณะกรรมการสหกรณ์ ผู้สังเกตการณ์และครูที่รับผิดชอบกิจกรรมสหกรณ์ ๕๐ จังหวัด ๒ พื้นที่ จำนวน ๕๒ ครั้ง มีผู้เข้าร่วมกิจกรรม ๖,๔๐๓ ราย จัดกิจกรรมการประกวด การบันทึกรายงานการประชุม และการบันทึกบัญชีสหกรณ์ภายในจังหวัด จำนวน ๓๘ ครั้ง มีผู้เข้าร่วมกิจกรรม ๕,๒๔๑ ราย และจัดให้มีกิจกรรมการประกวดการออมทรัพย์ของนักเรียน สูดยอดเด็กดี มีเงินออม ๕ ครั้ง มีผู้เข้าร่วม ๒๑๖ ราย จำนวนเงินออม ๕๗,๙๔๔ บาท ได้สนับสนุนเงินอุดหนุนเพื่อปรับปรุงอาคารกิจกรรมสหกรณ์โรงเรียนในโครงการแล้ว จำนวน ๑๒๘ แห่ง เป็นเงิน ๑๔,๗๙๐,๕๐๐ บาท คิดเป็นร้อยละ ๑๐๐ ของเป้าหมาย ๑๒๘ แห่ง

#### ๑.๗ ขับเคลื่อนปรัชญาเศรษฐกิจพอเพียง

ส่งเสริมและสนับสนุนให้สหกรณ์/กลุ่มเกษตรกร มีความเข้มแข็ง มั่นคงยั่งยืน สามารถพึ่งพาตนเองได้ รวมทั้งสามารถแก้ไขปัญหาความเดือดร้อนของสมาชิก โดยการนำหลักปรัชญาเศรษฐกิจพอเพียง มาประยุกต์ใช้ในการดำเนินงานของสหกรณ์/กลุ่มเกษตรกร ในปีงบประมาณ ๒๕๕๙ ดำเนินการในพื้นที่ ๗๘ จังหวัด โดยเข้าแนะนำ ส่งเสริมสหกรณ์/กลุ่มเกษตรกรที่เข้าร่วมโครงการ ให้ดำเนินการตามหลักปรัชญาเศรษฐกิจพอเพียงแล้ว จำนวน ๑๕๖ แห่ง ตามเป้าหมาย จัดอบรมให้ความรู้ปรัชญาเศรษฐกิจพอเพียงแก่กรรมการและฝ่ายจัดการของสหกรณ์/กลุ่มเกษตรกร จำนวน ๗๘ ครั้ง ตามเป้าหมาย มีผู้เข้าร่วมอบรม ๑,๗๑๐ ราย คิดเป็นร้อยละ ๑๐๙.๖๑ ของเป้าหมาย ๑,๕๖๐ ราย จัดประชุม



เชิงปฏิบัติการเพื่อสร้างเครือข่ายเศรษฐกิจพอเพียงแล้ว จำนวน ๑๕๖ ครั้ง ตามเป้าหมาย มีผู้เข้าร่วมประชุม ๓,๒๓๖ ราย คิดเป็นร้อยละ ๑๐๓.๗๑ ของเป้าหมาย ๓,๑๒๐ ราย รวมทั้งสนับสนุน

เงินอุดหนุน เพื่อขับเคลื่อนแนวทางปรัชญาเศรษฐกิจพอเพียงให้แก่สหกรณ์/กลุ่มเกษตรกรที่เข้าร่วมโครงการแห่งละ ๓๐,๐๐๐ บาทแล้ว จำนวน ๑๕๖ แห่ง เป็นเงิน ๔,๖๘๐,๐๐๐ บาท

## ๖. แผนงานพัฒนาและเพิ่มประสิทธิภาพการใช้พลังงาน

### โครงการพัฒนาและเพิ่มประสิทธิภาพการใช้พลังงาน

กิจกรรมหลัก : เพิ่มประสิทธิภาพการพัฒนาพืชพลังงาน (ปาล์มน้ำมัน) ของสหกรณ์และกลุ่มเกษตรกร

#### ๑. พัฒนาและเพิ่มประสิทธิภาพการผลิตพืชพลังงาน (ปาล์มน้ำมัน)

เพื่อปรับโครงสร้างการผลิตปาล์มน้ำมันและปรับระบบส่งเสริมการผลิตให้เกิดการพัฒนาในเชิงพื้นที่ขนาดใหญ่ เพิ่มศักยภาพสหกรณ์ในการดำเนินการเชิงพาณิชย์ รวมถึงสนับสนุนให้สหกรณ์เพิ่มบทบาทในฐานะผู้ซื้อผลิตผลการเกษตรรายใหญ่ ดำเนินการพื้นที่ ๑๐ นิคมสหกรณ์ ใน ๔ จังหวัด สหกรณ์จำนวน ๑๔ แห่ง พื้นที่ ๓๙๓,๐๐๐ ไร่ ในปีงบประมาณ

พ.ศ.๒๕๕๙ ดำเนินการพัฒนาประสิทธิภาพการผลิตของสมาชิก โดยจัดตั้งกลุ่มสมาชิกผู้ผลิตปาล์มร่วมกันแล้ว ๗๐ กลุ่ม และอบรมมาตรฐานการปลูกปาล์มน้ำมันอย่างยั่งยืน (RSPO) แก่สมาชิกแล้ว ๓,๕๐๐ ราย ตามเป้าหมาย รวมทั้งดำเนินการอบรมสร้างอาชีพเสริมในแปลงปาล์มน้ำมันแก่สมาชิกแล้ว ๒๐๖ ราย คิดเป็นร้อยละ ๒๐.๖๐ ของเป้าหมาย ๑,๐๐๐ ราย

## ๗. แผนงานการรักษาความมั่นคงของฐานทรัพยากรธรรมชาติและสิ่งแวดล้อม

### โครงการส่งเสริมและพัฒนาอาชีพเพื่อแก้ไขปัญหาที่ดินทำกินของเกษตรกร

กิจกรรมหลัก : ส่งเสริมและพัฒนาอาชีพภายใต้โครงการจัดที่ดินตามนโยบายรัฐบาล

#### ๑. ส่งเสริมและพัฒนาอาชีพเพื่อแก้ไขปัญหาที่ดินทำกินตามนโยบายรัฐบาล

เพื่อส่งเสริมและพัฒนาอาชีพเกษตรกร/สมาชิกตามพื้นที่เป้าหมาย ๑๔ พื้นที่ ๑๑ จังหวัด จำนวนผู้ยากไร้ ๑๕,๐๘๑ ราย โดยกำหนดกรอบ ๖ ด้าน คือ ด้านการพัฒนาที่ดินและการใช้ประโยชน์บนฐานข้อมูล Zoning ด้านการพัฒนาแหล่งน้ำและ

การพัฒนาปัจจัยพื้นฐาน ด้านการส่งเสริมและพัฒนาอาชีพ ด้านการส่งเสริมการรวมกลุ่ม ด้านการสนับสนุนเงินทุนเพื่อการประกอบอาชีพ และด้านการส่งเสริมการจัดทำบัญชีครัวเรือนในปีงบประมาณ ๒๕๕๙ ไตรมาสที่ ๑ ได้เตรียมความพร้อมเพื่อส่งเสริมและพัฒนาอาชีพ ๖ ด้าน ใน ๗ พื้นที่ คือ ๑. ป่าลุ่มแม่น้ำแม่แฝง จ.เชียงใหม่ ๒. ป่าดงหมู จ.นครพนม

๓. ป่าลำน่านฝั่งขวา จ.อุดรดิตถ์ ๔. ป่าโคกนาโก จ.ยโสธร ๕. ป่าชายเลน จ.นครศรีธรรมราช ๖. ป่าห้วยระบำ ในเขต ส.ป.ก. จ.อุทัยธานี ๗. เขตปฏิรูปที่ดิน จ.กาฬสินธุ์ รวมเนื้อที่ ๓,๙๗๕ ไร่ ๕๘๔ ราย

ซึ่งได้ดำเนินการส่งเสริมการรวมกลุ่มและจัดตั้งสหกรณ์/กลุ่มเกษตรกรแล้ว ๗ แห่ง ดังนี้

๑. พื้นที่ป่าสงวนแห่งชาติ จำนวน ๒ พื้นที่
  - สหกรณ์การเกษตรยั่งยืนแม่ทา จำกัด จ.เชียงใหม่ สมาชิกจำนวน ๔๗๒ ราย (จากจำนวนเกษตรกรเป้าหมาย จำนวน ๑,๒๓๕ ราย)
    - สหกรณ์การเกษตรโสกแมว จำกัด จ.นครพนม สมาชิกจำนวน ๘๐ ราย (จากจำนวนเกษตรกรเป้าหมาย ๑๗๕ ราย)
    - สหกรณ์การเกษตรชุมชนตำบลกุดโบสถ์ จำกัด จ.นครราชสีมา สมาชิก จำนวน ๖๖ ราย

๒. พื้นที่ปฏิรูปที่ดิน ส.ป.ก. จำนวน ๒ พื้นที่

- สหกรณ์ปฏิรูปที่ดินระบำ จำกัด จ.อุทัยธานี สมาชิกจำนวน ๓๑๓ ราย (ได้รับมอบรายชื่อ ๓๑๗ ราย จากจำนวนเกษตรกรเป้าหมาย ๔๘๖ ราย)

- สหกรณ์การเกษตรบ้านดงกล้วย จำกัด จ.กาฬสินธุ์ สมาชิกจำนวน ๓๖ ราย (ได้รับมอบรายชื่อ ๗๕ ราย จากจำนวนเกษตรกรเป้าหมาย ๙๐ ราย)
๓. พื้นที่สาธารณประโยชน์ จำนวน ๒ พื้นที่ คือ
  - สหกรณ์ประชารัฐนครสวรรค์หนองน้ำบ้านบางไซ จำกัด สมาชิกจำนวน ๓๘ ราย
  - กลุ่มเกษตรกรทำนาหนองบัวคำมูล จ.ขอนแก่น สมาชิกจำนวน ๖๓ ราย

## ผลการเบิกจ่ายงบประมาณรายจ่าย ณ วันที่ ๓๑

## ประจำปีงบประมาณ พ.ศ. ๒๕๕๓ สิงหาคม ๒๕๕๓

หน่วย : บาท

งบรายจ่าย	งปม.ตาม พรบ.	งปม.ที่ได้รับ	PO	ผลเบิกจ่าย	คงเหลือ	% เบิกจ่าย ไม่รวม PO	% เบิกจ่าย รวม PO
<b>รวมทั้งสิ้น</b>	<b>๓,๒๓๐,๖๒๐,๗๐๐.๐๐</b>	<b>๓,๒๓๐,๖๒๐,๗๐๐.๐๐</b>	<b>๒๐,๗๖๐,๑๗๙.๗๐</b>	<b>๒,๘๓๓,๘๗๘,๖๐๑.๓๕</b>	<b>๓๗๕,๗๔๑,๙๑๘.๓๕</b>	<b>๘๗.๗๒%</b>	<b>๘๘.๓๖%</b>
งบบุคลากร	๑,๗๐๗,๘๖๗,๕๐๐.๐๐	๑,๗๐๗,๘๖๗,๕๐๐.๐๐	-	๑,๕๘๖,๖๙๔,๒๑๐.๖๒	๑๒๑,๑๗๓,๒๘๖.๓๘	๙๒.๙๑%	๙๒.๙๑%
งบดำเนินงาน	๙๑๐,๒๘๐,๕๐๐.๐๐	๙๐๗,๗๗๐,๕๖๐.๐๐	๑๕,๕๑๑,๑๗๙.๗๐	๗๒๙,๐๑๐,๖๖๓.๙๘	๑๖๓,๗๖๐,๘๙๖.๐๒	๘๐.๐๙%	๘๑.๗๘%
งบลงทุน	๘๒,๓๗๒,๙๐๐.๐๐	๘๒,๓๗๒,๙๐๐.๐๐	๕,๓๑๙,๐๐๐.๐๐	๗๗,๐๕๒,๗๘๔.๘๐	๕,๓๒๐,๑๑๕.๒๐	๙๓.๕๓%	๙๙.๙๙%
งบเงินอุดหนุน	๕๑๔,๕๕๙,๕๐๐.๐๐	๕๑๖,๐๙๗,๒๐๐.๐๐	-	๔๓๖,๓๓๙,๗๖๘.๘๖	๗๙,๗๕๗,๔๓๑.๑๔	๘๔.๘๐%	๘๕.๘๐%
งบรายจ่ายอื่น	๑๕,๕๕๐,๖๐๐.๐๐	๑๖,๕๑๒,๖๔๐.๐๐	-	๔,๗๙๑,๑๗๓.๐๙	๑๑,๗๒๑,๔๖๖.๙๑	๓๐.๘๑%	๓๐.๘๑%
<b>แผนงาน สร้างอาชีพและรายได้ที่มั่นคงและยั่งยืนแก่เกษตรกรผู้มีรายได้น้อย</b>		<b>๒๔๕,๖๔๖,๖๐๐.๐๐</b>	<b>-</b>	<b>๑๙๖,๖๗๘,๒๒๘.๘๖</b>	<b>๔๘,๙๖๘,๓๗๑.๑๔</b>	<b>๘๐.๐๗%</b>	<b>๘๐.๐๗%</b>
<b>โครงการ พักหนี้เกษตรกรรายย่อย</b>		<b>๒๔๕,๖๔๖,๖๐๐.๐๐</b>	<b>-</b>	<b>๑๙๖,๖๗๘,๒๒๘.๘๖</b>	<b>๔๘,๙๖๘,๓๗๑.๑๔</b>	<b>๘๐.๐๗%</b>	<b>๘๐.๐๗%</b>
งบบุคลากร		-	-	-	-	๐.๐๐%	๐.๐๐%
งบดำเนินงาน		๑๖๘,๕๐๐.๐๐	-	-	๑๖๘,๕๐๐.๐๐	๐.๐๐%	๐.๐๐%
งบลงทุน		-	-	-	-	๐.๐๐%	๐.๐๐%
งบเงินอุดหนุน		๒๔๕,๔๗๘,๑๐๐.๐๐	-	๑๙๖,๖๗๘,๒๒๘.๘๖	๔๘,๗๙๙,๘๗๑.๑๔	๘๐.๑๒%	๘๐.๑๒%
งบรายจ่ายอื่น		-	-	-	-	๐.๐๐%	๐.๐๐%
<b>แผนงาน ส่งเสริมเขตพัฒนาเศรษฐกิจพิเศษ</b>		<b>๖๔,๒๓๒,๐๐๐.๐๐</b>	<b>-</b>	<b>๕๕,๕๗๙,๓๒๗.๐๑</b>	<b>๘,๖๕๒,๖๗๒.๙๙</b>	<b>๘๕.๙๗%</b>	<b>๘๕.๙๗%</b>
<b>โครงการ บริหารจัดการผลิตผลทางการเกษตรในเขตพัฒนาเศรษฐกิจพิเศษ</b>		<b>๖๔,๒๓๒,๐๐๐.๐๐</b>	<b>-</b>	<b>๕๕,๕๗๙,๓๒๗.๐๑</b>	<b>๘,๖๕๒,๖๗๒.๙๙</b>	<b>๘๕.๙๗%</b>	<b>๘๕.๙๗%</b>
งบบุคลากร		-	-	-	-	๐.๐๐%	๐.๐๐%
งบดำเนินงาน		๓,๘๑๐,๐๐๐.๐๐	-	๒,๙๔๕,๗๒๗.๐๑	๘๖๔,๒๗๒.๙๙	๗๗.๓๒%	๗๗.๓๒%
งบลงทุน		-	-	-	-	๐.๐๐%	๐.๐๐%
งบเงินอุดหนุน		๖๐,๔๒๒,๐๐๐.๐๐	-	๕๕,๖๓๓,๖๐๐.๐๐	๔,๗๘๘,๔๐๐.๐๐	๙๒.๕๕%	๙๒.๕๕%
งบรายจ่ายอื่น		-	-	-	-	๐.๐๐%	๐.๐๐%



งบรายจ่าย	งปม.ตาม พรบ.	งปม.ที่ได้รับ	PO	ผลเบิกจ่าย	คงเหลือ	% เบิกจ่าย ไม่รวม PO	% เบิกจ่าย รวม PO
<b>แผนงาน แก้ไขปัญหาและพัฒนาจังหวัดชายแดนภาคใต้</b>		๒๕,๑๗๕,๘๐๐.๐๐	-	๒๔,๗๐๘,๙๗๐.๒๕	๔๖๖,๘๒๙.๗๕	๙๘.๑๕%	๙๘.๑๕%
<b>โครงการ ส่งเสริมอาชีพด้านการเกษตรในจังหวัดชายแดนภาคใต้</b>		๒๕,๑๗๕,๘๐๐.๐๐	-	๒๔,๗๐๘,๙๗๐.๒๕	๔๖๖,๘๒๙.๗๕	๙๘.๑๕%	๙๘.๑๕%
งบบุคลากร		-	-	-	-	๐.๐๐%	๐.๐๐%
งบดำเนินงาน		๘,๒๗๘,๐๐๐.๐๐	-	๗,๘๑๑,๑๗๐.๒๕	๔๖๖,๘๒๙.๗๕	๙๔.๓๖%	๙๔.๓๖%
งบลงทุน		-	-	-	-	๐.๐๐%	๐.๐๐%
งบเงินอุดหนุน		๑๖,๘๙๗,๘๐๐.๐๐	-	๑๖,๘๙๗,๘๐๐.๐๐	-	๑๐๐.๐๐%	๑๐๐.๐๐%
งบรายจ่ายอื่น		-	-	-	-	๐.๐๐%	๐.๐๐%
<b>แผนงาน เพิ่มประสิทธิภาพการผลิตการสร้างมูลค่าภาคการเกษตรและเสริมสร้างความเข้มแข็งให้แก่เกษตรกรอย่างเป็นระบบ</b>		๑๗,๙๘๒,๖๐๐.๐๐	-	๑๖,๒๑๔,๔๔๑.๙๗	๑,๗๖๘,๑๕๘.๐๓	๙๐.๑๗%	๙๐.๑๗%
<b>โครงการ พัฒนาพื้นที่โครงการหลวง</b>		๑๗,๙๘๒,๖๐๐.๐๐	-	๑๖,๒๑๔,๔๔๑.๙๗	๑,๗๖๘,๑๕๘.๐๓	๙๐.๑๗%	๙๐.๑๗%
งบบุคลากร		-	-	-	-	๐.๐๐%	๐.๐๐%
งบดำเนินงาน		๘,๙๔๓,๔๐๐.๐๐	-	๗,๑๗๕,๖๖๖.๙๗	๑,๗๖๗,๗๓๓.๐๓	๘๐.๒๓%	๘๐.๒๓%
งบลงทุน		-	-	-	-	๐.๐๐%	๐.๐๐%
งบเงินอุดหนุน		๘,๐๓๙,๒๐๐.๐๐	-	๘,๐๓๘,๗๗๕.๐๐	๔๒๕.๐๐	๑๐๐.๐๐%	๑๐๐.๐๐%
งบรายจ่ายอื่น		-	-	-	-	๐.๐๐%	๐.๐๐%
<b>แผนงาน พัฒนาเศรษฐกิจฐานราก</b>		๒,๘๒๙,๖๕๙,๗๐๐.๐๐	๒๐,๗๖๐,๑๗๙.๗๐	๒,๕๐๙,๐๔๓,๙๗๗.๓๓	๒๙๙,๘๕๕,๕๕๒.๓๗	๘๘.๖๗%	๘๙.๔๐%
<b>ผลผลิต สหกรณ์และกลุ่มเกษตรกรได้รับการจดทะเบียนจัดตั้งและส่งเสริม</b>		๒,๕๙๕,๗๐๕,๕๐๐.๐๐	๒๐,๗๐๕,๘๕๒.๖๘	๒,๓๑๒,๐๓๔,๘๒๔.๖๓	๒๖๒,๙๖๘,๘๒๒.๖๙	๘๙.๐๗%	๘๙.๘๗%
งบบุคลากร		๑,๗๐๗,๘๖๗,๔๐๐.๐๐	-	๑,๕๕๖,๖๕๔,๒๑๐.๖๒	๑๕๑,๒๑๓,๑๘๖.๓๘	๙๒.๙๑%	๙๒.๙๑%
งบดำเนินงาน		๗๔๙,๑๕๓,๘๖๐.๐๐	๑๕,๓๘๖,๘๕๒.๖๘	๕๙๙,๑๑๔,๙๔๖.๓๔	๑๕๐,๖๕๒,๐๖๐.๙๘	๗๙.๙๗%	๘๒.๐๓%
งบลงทุน		๘๒,๓๗๒,๙๐๐.๐๐	๕,๓๑๙,๐๐๐.๐๐	๗๗,๐๕๒,๗๘๔.๘๐	๑๑,๑๑๕.๒๐	๙๓.๕๓%	๙๙.๙๙%
งบเงินอุดหนุน		๔๕,๔๖๕,๘๐๐.๐๐	-	๔๕,๒๑๒,๔๐๖.๐๐	๒๕๓,๓๘๘.๐๐	๙๙.๔๕%	๙๙.๔๕%
งบรายจ่ายอื่น		๑๐,๘๕๕,๕๕๐.๐๐	-	๙,๙๗๐,๔๗๖.๘๗	๘๘๕,๐๗๓.๑๓	๙๖.๖๑%	๙๖.๖๑%
<b>ผลผลิต สหกรณ์/กลุ่มเกษตรกรได้รับการพัฒนาการดำเนินธุรกิจ</b>		๑๖๐,๗๑๖,๑๐๐.๐๐	๕๔,๓๒๗.๐๒	๑๓๙,๐๗๒,๙๖๖.๑๘	๒๑,๕๕๘,๘๐๖.๘๐	๘๖.๕๓%	๘๖.๕๗%
งบบุคลากร		-	-	-	-	๐.๐๐%	๐.๐๐%
งบดำเนินงาน		๖๐,๖๒๑,๘๐๐.๐๐	๕๔,๓๒๗.๐๒	๕๒,๘๘๔,๐๐๗.๑๘	๑๗,๖๘๓,๕๖๕.๘๐	๗๐.๗๔%	๗๐.๘๓%
งบลงทุน		-	-	-	-	๐.๐๐%	๐.๐๐%
งบเงินอุดหนุน		๑๐๐,๐๙๔,๓๐๐.๐๐	-	๙๖,๑๘๘,๙๕๙.๐๐	๓,๙๐๕,๓๔๑.๐๐	๙๖.๑๐%	๙๖.๑๐%
งบรายจ่ายอื่น		-	-	-	-	๐.๐๐%	๐.๐๐%

งบรายจ่าย	งปม.ตาม พรบ.	งปม.ที่ได้รับ	PO	ผลเบิกจ่าย	คงเหลือ	% เบิกจ่าย ไม่รวม PO	% เบิกจ่าย รวม PO
<b>โครงการ สนับสนุนวาระแห่งชาติด้านการสหกรณ์</b>		๗๓,๒๓๘,๑๐๐.๐๐	-	๕๗,๙๓๖,๑๘๖.๕๒	๑๕,๓๐๑,๙๑๓.๔๘	๗๙.๑๑%	๗๙.๑๑%
งบบุคลากร		-	-	-	-	๐.๐๐%	๐.๐๐%
งบดำเนินงาน		๖๗,๕๗๑,๐๐๐.๐๐	-	๕๗,๑๑๕,๔๘๐.๓๐	๑๐,๔๕๕,๕๑๙.๗๐	๘๔.๕๓%	๘๔.๕๓%
งบลงทุน		-	-	-	-	๐.๐๐%	๐.๐๐%
งบเงินอุดหนุน		-	-	-	-	๐.๐๐%	๐.๐๐%
งบรายจ่ายอื่น		๕,๖๖๗,๑๐๐.๐๐	-	๘๒๐,๖๙๖.๒๒	๔,๘๔๖,๔๐๓.๗๘	๑๔.๔๘%	๑๔.๔๘%
<b>แผนงาน พัฒนาและเพิ่มประสิทธิภาพการใช้พลังงาน</b>		๑๙,๕๐๐,๐๐๐.๐๐	-	๑๗,๑๐๙,๓๖๑.๔๗	๒,๓๙๐,๖๓๘.๕๓	๘๗.๗๔%	๘๗.๗๔%
<b>โครงการ พัฒนาและเพิ่มประสิทธิภาพการใช้พลังงานอย่างยั่งยืน</b>		๑๙,๕๐๐,๐๐๐.๐๐	-	๑๗,๑๐๙,๓๖๑.๔๗	๒,๓๙๐,๖๓๘.๕๓	๘๗.๗๔%	๘๗.๗๔%
งบบุคลากร		-	-	-	-	๐.๐๐%	๐.๐๐%
งบดำเนินงาน		๖,๐๐๐,๐๐๐.๐๐	-	๓,๖๐๙,๓๖๑.๔๗	๒,๓๙๐,๖๓๘.๕๓	๖๐.๑๖%	๖๐.๑๖%
งบลงทุน		-	-	-	-	๐.๐๐%	๐.๐๐%
งบเงินอุดหนุน		๑๓,๕๐๐,๐๐๐.๐๐	-	๑๓,๕๐๐,๐๐๐.๐๐	-	๑๐๐.๐๐%	๑๐๐.๐๐%
งบรายจ่ายอื่น		-	-	-	-	๐.๐๐%	๐.๐๐%
<b>แผนงาน การรักษาความมั่นคงของฐานทรัพยากรธรรมชาติและแก้ไขที่ดินทำกิน</b>		๒๘,๔๒๔,๐๐๐.๐๐	-	๗,๙๑๘,๑๔๕.๕๓	๒๐,๕๐๕,๘๕๔.๔๗	๒๗.๘๖%	๒๗.๘๖%
<b>โครงการส่งเสริมและพัฒนาอาชีพเพื่อแก้ไขปัญหาที่ดินทำกินของเกษตรกร</b>		๒๘,๔๒๔,๐๐๐.๐๐	-	๗,๙๑๘,๑๔๕.๕๓	๒๐,๕๐๕,๘๕๔.๔๗	๒๗.๘๖%	๒๗.๘๖%
งบบุคลากร		-	-	-	-	๐.๐๐%	๐.๐๐%
งบดำเนินงาน		๓,๒๒๔,๐๐๐.๐๐	-	๗๒๘,๑๔๕.๕๓	๒,๔๙๕,๘๕๔.๔๗	๒๒.๕๙%	๒๒.๕๙%
งบลงทุน		-	-	-	-	๐.๐๐%	๐.๐๐%
งบเงินอุดหนุน		๒๕,๒๐๐,๐๐๐.๐๐	-	๗,๑๙๐,๐๐๐.๐๐	๑๘,๐๑๐,๐๐๐.๐๐	๒๘.๕๓%	๒๘.๕๓%
งบรายจ่ายอื่น		-	-	-	-	๐.๐๐%	๐.๐๐%

หมายเหตุ เบิกเงินแทนกัน ๘,๔๑๗,๘๙๐.๕๓.- บาท



ผลเบิกจ่ายภาพรวมกรมส่งเสริมสหกรณ์ (แยกตามประเภทงบรายจ่าย)  
ประจำปีงบประมาณ ๒๕๕๙  
ข้อมูล ณ วันที่ ๓๑ สิงหาคม ๒๕๕๙ เวลา ๐๘.๓๐ น.



ที่มา : กองคลัง กลุ่มบัญชีและงบประมาณ

% ผลการเบิกจ่ายต่องบประมาณเปรียบเทียบกับ % แผนการใช้จ่ายเงินต่อวงเงินงบประมาณ  
ประจำปีงบประมาณ ๒๕๕๙  
ข้อมูล ณ วันที่ ๓๑ สิงหาคม ๒๕๕๙ เวลา ๐๘.๓๐ น.

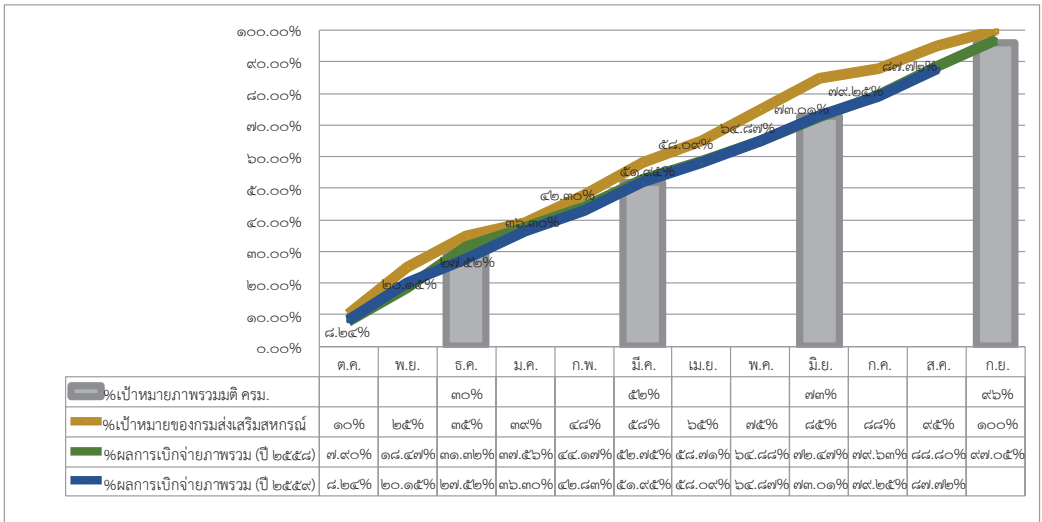

ที่มา : กองคลัง กลุ่มบัญชีและงบประมาณ

รางวัลสำคัญของกรมส่งเสริมสหกรณ์ ประจำปี ๒๕๕๙

รางวัลบริการภาครัฐแห่งชาติ

เป็นรางวัลอันทรงเกียรติที่สำนักงาน กพร. ซึ่งเป็นหน่วยงานที่กำกับดูแลการพัฒนาระบบราชการ มีความตั้งใจที่จะมอบให้กับส่วนราชการ จังหวัด สถาบันอุดมศึกษา องค์กรปกครองส่วนท้องถิ่น ตลอดจนองค์การมหาชนที่มีผลการพัฒนาคุณภาพการให้บริการ เพื่อประชาชนได้รับบริการที่สะดวก รวดเร็ว โปร่งใส เป็นธรรม และเป็นที่ยังพอใจ

การได้รับรางวัลบริการภาครัฐแห่งชาติ จึงถือว่าการยอมรับในผลการดำเนินงานของหน่วยงานภาครัฐที่ประสบความสำเร็จในการยกระดับคุณภาพการให้บริการ ซึ่งจะสร้างขวัญกำลังใจในการปฏิบัติงาน รวมทั้งกระตุ้นให้หน่วยงานมีความมุ่งมั่นและตั้งใจในการทำหน้าที่ให้ดียิ่งขึ้น

ปี พ.ศ. ๒๕๕๙ กรมส่งเสริมสหกรณ์ ส่งผลงานขอรับรางวัลบริการภาครัฐแห่งชาติ จำนวน ๖ ผลงาน แบ่งเป็นประเภทรางวัลบูรณาการการบริการที่เป็นเลิศ ๓ ผลงาน ประเภทรางวัลนวัตกรรมการบริการที่เป็นเลิศ ๑ ผลงาน และประเภทรางวัลพัฒนาการบริการที่เป็นเลิศ ๒ ผลงาน ทั้งนี้มีผลงานของกรมฯ ที่ผ่านการประเมินจากคณะกรรมการพัฒนาระบบราชการที่ได้รับรางวัลจำนวน ๑ ผลงาน จากประเภทรางวัลการพัฒนาระบบราชการที่เป็นเลิศ ระดับดีเด่น (ปรับจากประเภท รางวัลนวัตกรรมการบริการที่เป็นเลิศ) คือ ผลงาน “ฝ่าวิกฤตปลดหนี้ ด้วยวิถีสหกรณ์ : สหกรณ์การเกษตรหนองหญ้าไซ จำกัด” เจ้าของผลงาน สำนักงานสหกรณ์จังหวัดสุพรรณบุรี กรมส่งเสริมสหกรณ์ ซึ่งเป็น ๑ ใน ๑๑๙ ผลงานที่ผ่านเกณฑ์การประเมินและได้รับรางวัลในปี พ.ศ. ๒๕๕๙



## รางวัลคุณภาพการบริหารจัดการภาครัฐ

รางวัลคุณภาพการบริหารจัดการภาครัฐ (Public Sector Management Quality Award : PMQA) เป็นรางวัลที่มอบให้กับหน่วยงานภาครัฐที่ดำเนินการพัฒนาองค์การอย่างต่อเนื่องเพื่อเชิดชูเกียรติและสร้างแรงจูงใจในการพัฒนาคุณภาพการบริหารจัดการภาครัฐของส่วนราชการ และยกระดับมาตรฐานให้เทียบเท่าสากล โดยได้กำหนดหลักเกณฑ์ แนวทาง และกลไกการบริหารรางวัลด้วยแนวคิด “การปรับปรุงที่ละขั้น” กล่าวคือ ส่วนราชการใดพัฒนาองค์การตามเกณฑ์คุณภาพการบริหารจัดการภาครัฐระดับพื้นฐาน (Fundamental Level) ครบหมวดแล้ว และผ่านการรับรองคุณภาพการบริหารจัดการภาครัฐระดับพื้นฐาน (Certified Fundamental Level) รวมทั้งสามารถปรับปรุงองค์การอย่างต่อเนื่องจนมีความโดดเด่นในหมวดใดหมวดหนึ่ง จะสามารถขอรับรางวัลคุณภาพการบริหารจัดการภาครัฐรายหมวดและพัฒนาไปสู่รางวัลคุณภาพการบริหารจัดการภาครัฐ ต่อไปได้

กรมส่งเสริมสหกรณ์ ได้นำแนวทางของสำนักงาน ก.พ.ร. มาดำเนินการเริ่มต้นด้วยการประเมินองค์การ จัดทำแผน และดำเนินการปรับปรุงองค์การตามแนวทาง เกณฑ์คุณภาพการบริหารจัดการภาครัฐโดยมุ่งเน้นการสร้างแนวทางการปฏิบัติงาน (Approach) ที่สำคัญๆ อย่างเป็นระบบ แบ่งเป็นหมวดต่างๆ ที่สัมพันธ์เชื่อมโยงกัน ได้แก่ หมวด ๑ การนำองค์การฯ หมวด ๒ การจัดทำแผนยุทธศาสตร์ หมวด ๓ การให้ความสำคัญกับผู้รับบริการและผู้มีส่วนได้ส่วนเสีย หมวด ๔ การจัดการความรู้ การพัฒนาระบบสารสนเทศ หมวด ๕ การพัฒนาบุคลากร และหมวด ๖ การปรับปรุงกระบวนการ และที่ผ่านมาในสถานะที่เป็นกรมด้านบริการ กรมส่งเสริมสหกรณ์ได้พัฒนาองค์การให้ผ่านเกณฑ์ฯ ปีละ ๒ หมวด จนครบทั้ง ๖ หมวด

ปี พ.ศ. ๒๕๕๙ กรมส่งเสริมสหกรณ์ ยื่นสมัครขอรับรางวัลในหมวด ๑ (ด้านการนำองค์การและความรับผิดชอบต่อสังคม) หมวด ๒ (ด้านการวางแผนยุทธศาสตร์และการสื่อสารเพื่อนำไปสู่การปฏิบัติ) และ หมวด ๖ (ด้านกระบวนการคุณภาพและนวัตกรรม) และได้รับรางวัลคุณภาพการบริหารจัดการภาครัฐ ประจำปี พ.ศ. ๒๕๕๙ หมวด ๑

การสมัครขอรับรางวัลคุณภาพการบริหารจัดการภาครัฐ (Public Sector Management Quality Award) รายหมวดของกรมส่งเสริมสหกรณ์ (ต้องมีคะแนนรวมไม่ต่ำกว่า ๓๐๐ คะแนน จึงจะได้รับรางวัล)



## รางวัลองค์กรที่มีความเป็นเลิศในการบริหารจัดการ ด้านการเงินการคลัง

กรมบัญชีกลางได้จัดให้มีการคัดเลือกและมอบรางวัลองค์กรที่มีความเป็นเลิศในการบริหารจัดการด้านการเงินการคลัง ประจำปีงบประมาณ พ.ศ. ๒๕๕๙ เป็นปีที่ ๓ ติดต่อกัน เพื่อส่งเสริมให้การปฏิบัติงานด้านการเงินการคลังในภาพรวมของส่วนราชการมีประสิทธิภาพและประสิทธิผล มีการบริหารจัดการด้านการเงินการคลังอย่างถูกต้อง โปร่งใส รวมทั้งเป็นขวัญและกำลังใจให้กับส่วนราชการที่มีการบริหารจัดการด้านการเงินการคลัง ให้ได้รับการยกย่องเชิดชูและเป็นที่ยอมรับ โดยประเมินผลการปฏิบัติงานของส่วนราชการตามขั้นตอนการบริหารด้านการเงินการคลัง ๕ มิติ คือ มิติด้านการจัดซื้อจัดจ้าง มิติด้านการเบิกจ่าย มิติด้านการบัญชี มิติด้านการตรวจสอบภายใน และมิติด้านความรับผิดชอบต่อสังคม

กรมส่งเสริมสหกรณ์ได้รับประกาศเกียรติคุณด้านการเบิกจ่าย ระดับดีเด่น มีผลคะแนนอยู่ที่ ๙๖-๙๗ คะแนน ซึ่งส่วนราชการที่จะได้รับการพิจารณาให้ได้รับประกาศเกียรติคุณในด้านนี้จะต้องดำเนินงานด้านการใช้จ่ายเกิดความเสียหาย โปร่งใส มีมาตรการป้องกัน มิให้เกิดการทุจริต มีคุณธรรมในการทำงาน และมีผลการบริหารด้านการเบิกจ่ายภายใต้เงื่อนไขที่กำหนด

โดยปัจจัยแห่งความสำเร็จที่ทำให้กรมส่งเสริมสหกรณ์ได้รับรางวัลนั้น มาจากการสื่อสารนโยบายของรัฐบาลด้านการเร่งรัดเบิกจ่ายงบประมาณให้รับทราบกันทั้งองค์กร เพื่อให้การมองภาพการเบิกจ่ายงบประมาณเป็นไปในทิศทางเดียวกัน และแสดงออกถึงความร่วมมือกันของทุกหน่วยงานภายในกรมส่งเสริมสหกรณ์





## รางวัลผลการดำเนินงานดีเด่น และรางวัลการพัฒนาดีเด่น ประเภทชมเชย : กองทุนพัฒนาสหกรณ์



ในการบริหารทุนหมุนเวียนทุกกองทุน กระทรวงการคลัง โดยกรมบัญชีกลางจะทำการประเมินผลการดำเนินงานในภาพรวมตามหลักเกณฑ์การประเมินผลการดำเนินงานทุนหมุนเวียน โดยกำหนดหลักเกณฑ์การประเมินออกเป็น ๔ ด้าน ดังนี้ ๑. ด้านการเงิน ๒. ด้านการสนองประโยชน์ต่อผู้มีส่วนได้ส่วนเสีย ๓. ด้านปฏิบัติการ และ ๔. ด้านการบริหารพัฒนาทุนหมุนเวียน ซึ่งในปีบัญชี ๒๕๕๘ กองทุนพัฒนาสหกรณ์ได้รับคะแนนประเมินผลการดำเนินงานอยู่ที่ ๔.๖๑๓๓ คะแนน ได้รับรางวัลทุนหมุนเวียนดีเด่น ประจำปี ๒๕๕๘ จำนวน ๒ ประเภทรางวัล คือ รางวัลผลการดำเนินงานดีเด่น และรางวัลการพัฒนาดีเด่น ประเภทชมเชย

ความสำเร็จและความภาคภูมิใจทั้งหมด มาจากหน่วยงานภาครัฐ สหกรณ์ สมาชิกสหกรณ์ และบุคลากรสังกัดกรมส่งเสริมสหกรณ์ทั้งส่วนกลางและส่วนภูมิภาค รวมทั้งผู้ว่าราชการจังหวัดทุกจังหวัดที่มีส่วนร่วมในการบริหารจัดการเงินกองทุนพัฒนาสหกรณ์ ทำให้เกิดความสำเร็จนี้ ซึ่งเป็นไปตามกลไกการมีส่วนร่วมของผู้มีส่วนได้ส่วนเสียทุกภาคส่วน ในการดำเนินการสนับสนุนเงินทุนให้กับสหกรณ์ทุกประเภทรวมทั้งสหกรณ์ ที่ด้วยโอกาสได้เข้าถึงแหล่งเงินทุน

## การปรับเปลี่ยนบทบาทของกรมส่งเสริมสหกรณ์ ภายใต้สถานการณ์ที่เปลี่ยนแปลง

ปัจจุบัน สถานการณ์ของโลกมีการเปลี่ยนแปลงมากมาย ทั้งที่เกิดขึ้นโดยสามารถคาดคะเนล่วงหน้าได้ และไม่คาดคิด ภาวะที่ผกผันของเศรษฐกิจ สังคม รวมถึงการพัฒนาทางเทคโนโลยี ล้วนเป็นตัวแปรที่ส่งผลกระทบต่อประเทศไทยในทุกมิติ รวมถึงระบบสหกรณ์ สมาชิกสหกรณ์และกลุ่มเกษตรกร และขบวนการสหกรณ์ไทยด้วย

ในอีกด้านนโยบายของท่านนายกรัฐมนตรี พลเอกประยุทธ์ จันทร์โอชา ต้องการใช้ระบบสหกรณ์เพื่อเป็นกลไกหนึ่งในการพัฒนาประเทศ เพิ่มบทบาทสหกรณ์เป็นองค์กรที่มีศักยภาพในด้านเศรษฐกิจ พัฒนาสหกรณ์ให้เข้มแข็งเป็นที่พึ่งของสมาชิกได้ในยามจำเป็น กรมส่งเสริมสหกรณ์ ในฐานะหน่วยงานของรัฐที่มีหน้าที่กำกับและดูแลสหกรณ์ และกลุ่มเกษตรกร จึงมีการวางแผนในการดำเนินงานเพื่อให้สอดคล้องกับนโยบายรัฐ และสถานการณ์ของโลก โดยได้กำหนดแผนพัฒนาความเข้มแข็งของสหกรณ์ พ.ศ.

๒๕๕๕ - ๒๕๖๐ ในระยะเริ่มต้นและได้วางแผนยุทธศาสตร์ ๒๐ ปี ของกรมส่งเสริมสหกรณ์ (พ.ศ. ๒๕๖๐ - ๒๕๗๙) เพื่อกำหนดทิศทางการทำงานที่เหมาะสมของกรมส่งเสริมสหกรณ์ในอนาคต ซึ่งจะเป็นประโยชน์แก่บุคลากรในการทำงานให้บรรลุวัตถุประสงค์ได้อย่างมีประสิทธิภาพ





# แผนพัฒนาความเข้มแข็งสหกรณ์ พ.ศ.2559-2560

๑๐๖

วันคล้ายวันสถาปนากรมส่งเสริมสหกรณ์  
ผลงานโครงการสำคัญของกรมส่งเสริมสหกรณ์

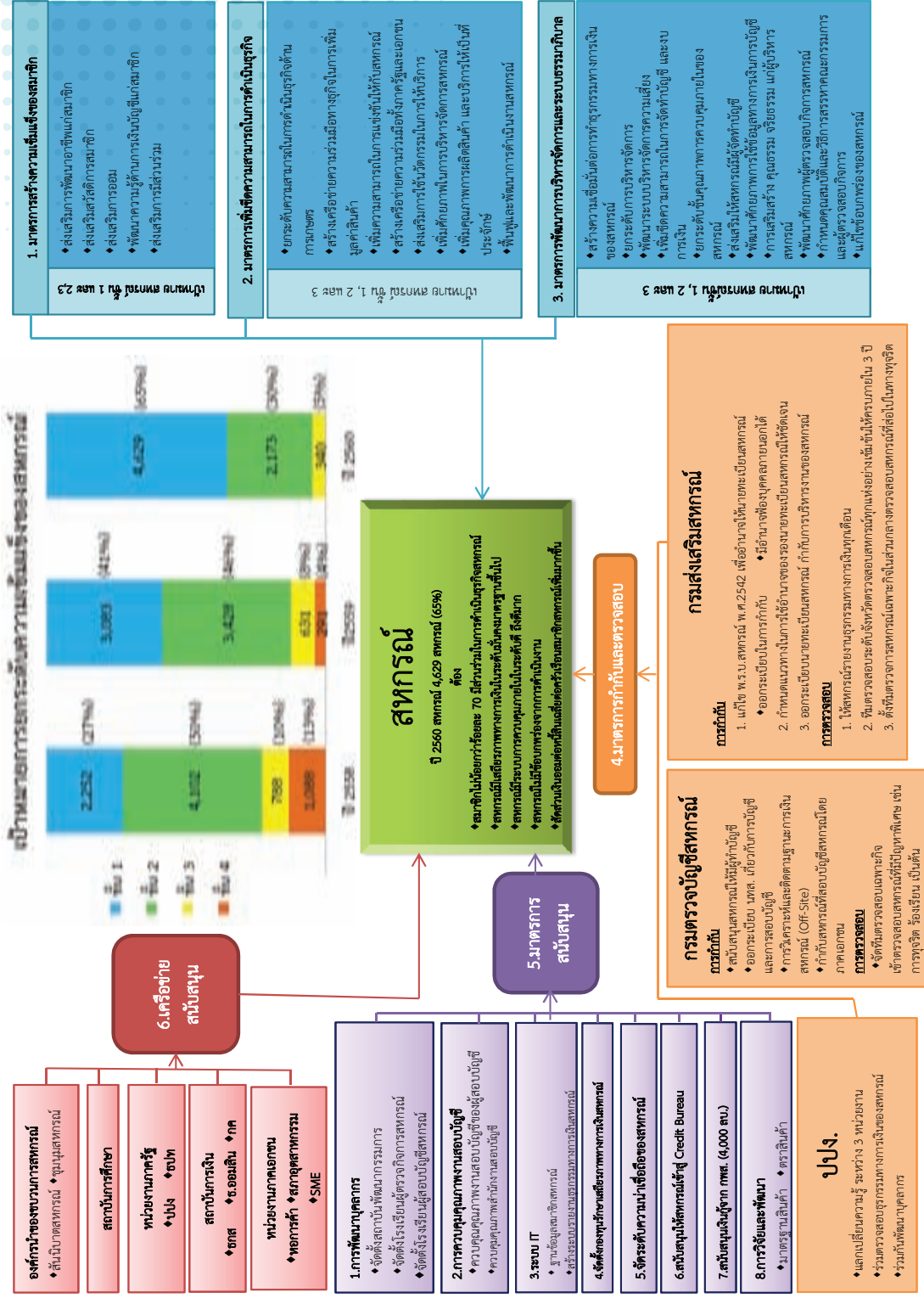

๑๐๗

วันคล้ายวันสถาปนากรมส่งเสริมสหกรณ์  
ผลงานโครงการสำคัญของกรมส่งเสริมสหกรณ์

# แผนยุทธศาสตร์ 20 ปี กรมส่งเสริมสหกรณ์

เป็นที่ยอมรับว่าสหกรณ์มีบทบาทในการพัฒนาประเทศไทย ซึ่งช่วยก้าวข้ามกับดักของประเทศ สหกรณ์ได้เข้าไปมีบทบาทในชีวิตเศรษฐกิจหลากหลายต่าง ๆ มากขึ้น ไม่ว่าจะเป็นด้านผลิตการบริโภค การค้า และการบริการด้านต่าง ๆ อีกทั้งยังมีส่วนช่วยพัฒนาด้านสังคมศึกษาและวัฒนธรรม นับได้กล่าวได้ว่าความเจริญก้าวหน้าของกิจการสหกรณ์ย่อมเป็นเครื่องมือสำคัญที่จะผลักดันให้ประเทศไทยก้าวสู่สังคมที่ก้าวหน้า เศรษฐกิจผลิตผลดีและเป็นภาคีกับสังคม

เพื่อให้การบริการงานของกระทรวงเกษตรและสหกรณ์ มีการเชื่อมโยงระหว่างสหกรณ์พัฒนาสหกรณ์และกลุ่มเกษตรกรที่เป็นภาคีกับเกษตรกรผู้ผลิต และช่วยผลักดันให้เกษตรกรมีความเป็นประชาธิปไตยมากขึ้น เพื่อให้สมาชิกมีสิทธิและเสรีภาพในการดำเนินงานเป็นประชาธิปไตยมากขึ้น เพื่อให้สหกรณ์สามารถแข่งขันในตลาดโลกได้อย่างมีประสิทธิภาพ และสามารถแข่งขันกับภาคเอกชนได้

เพื่อพัฒนาระบบการบริหารองค์กร พัฒนาขีดความสามารถของบุคลากรของสหกรณ์/กรมส่งเสริมสหกรณ์ โดยใช้ทักษะเฉพาะศาสตร์ 20 ปี ยับคล้อย 8 ยุทธศาสตร์ เพื่อพัฒนาระบบการบริการองค์กร พัฒนาขีดความสามารถของบุคลากรของสหกรณ์/กรมส่งเสริมสหกรณ์ พร้อมทั้งสนับสนุนให้สหกรณ์และกลุ่มเกษตรกรเข้มแข็งเป็นศูนย์กลางการพัฒนาและรักษาผลผลิตของสหกรณ์เป็นศูนย์กลางของประเทศอย่างมั่นคงและยั่งยืน

**วิสัยทัศน์ กรมส่งเสริมสหกรณ์ ระยะ 20 ปี**

**สหกรณ์และกลุ่มเกษตรกรเข้มแข็งเป็นศูนย์กลางการพัฒนาและรักษาผลผลิตของเศรษฐกิจและสังคมในระดับฐานรากของประเทศ**

**พันธกิจ ระยะ 20 ปี**

- พัฒนาระบบการบริหารจัดการองค์กรและระบบการพัฒนาศักยภาพบุคลากรของสหกรณ์/กลุ่มเกษตรกรและกรมส่งเสริมสหกรณ์
- ส่งเสริมและพัฒนาสหกรณ์/กลุ่มเกษตรกรด้วยระบบการบริการจัดการและภาคีกับเกษตรกรผู้ผลิต
- พัฒนาระบบการกำกับดูแลสหกรณ์/กลุ่มเกษตรกรด้วยระบบการบริการจัดการคุณภาพตามมาตรฐานสากล
- พัฒนาระบบการรักษาเสถียรภาพของสหกรณ์/กลุ่มเกษตรกรและการสร้างภาพลักษณ์ที่ดี

**ยุทธศาสตร์ที่ 1** การพัฒนาความเป็นเข้มแข็งของสหกรณ์

**ยุทธศาสตร์ที่ 2** การพัฒนาขีดความสามารถบุคลากรให้มีความเป็นมืออาชีพด้านการสหกรณ์

**ยุทธศาสตร์ที่ 3** การสร้างภาพลักษณ์องค์กร

**ยุทธศาสตร์ที่ 4** การพัฒนาขีดความสามารถทางการแข่งขันของสหกรณ์

**ยุทธศาสตร์ที่ 5** การพัฒนาระบบเทคโนโลยีสารสนเทศและการสื่อสาร

**ยุทธศาสตร์ที่ 6** สนับสนุนการจ้างงานของเกษตรกรรายย่อย

**ยุทธศาสตร์ที่ 7** การพัฒนาระบบคุณภาพมาตรฐานสากล

**ยุทธศาสตร์ที่ 8** การสร้างความเข้มแข็งด้วยสหกรณ์ระดับภูมิภาคและระดับจังหวัด



## Balance Scorecard



### มิติด้านประสิทธิภาพตามพันธกิจ

ผลงานที่บรรลุเป้าประสงค์และเป้าหมายที่ได้รับงบประมาณดำเนินการ



### มิติด้านประสิทธิภาพของการปฏิบัติราชการ

ความสามารถในการปฏิบัติราชการ



### มิติด้านคุณภาพการให้บริการ

การให้ความสำคัญกับผู้บริการในการให้บริการที่มีคุณภาพ



### มิติด้านการพัฒนาองค์กร

ความสามารถในการเตรียมความพร้อมกับการเปลี่ยนแปลงขององค์กร



## มิติด้านประสิทธิภาพตามพันธกิจ

๑. ปริมาณธุรกิจของศูนย์กระจายสินค้าสหกรณ์เพิ่มขึ้นไม่น้อยกว่าร้อยละ ๔ ของปีที่ผ่านมา
๒. มีศูนย์กระจายสินค้าสหกรณ์ในกลุ่มประเทศอาเซียนและระบบโลจิสติกส์ของกลุ่มประเทศอาเซียนอย่างน้อยประเทศละ ๑ ระบบ
๓. ร้อยละ ๙๕ ของสหกรณ์สามารถเข้าถึงแหล่งเงินทุนดอกเบี้ยต่ำ/เงินผ่อนปรน/เพื่อดำเนินธุรกิจที่สามารถแข่งขันได้
๔. บุคลากรได้รับการพัฒนาให้เป็นนักวิจัยอย่างมืออาชีพ ร้อยละ ๘๕ ของบุคลากรในตำแหน่งนักวิชาการสหกรณ์ เจ้าหน้าที่วิเคราะห์นโยบายและแผน นักทรัพยากรบุคคล และนักวิชาการในกลุ่มงานสนับสนุนอื่น ๆ
๕. กรมส่งเสริมสหกรณ์มีผลงานวิจัยที่นำไปใช้ประโยชน์ตามโครงสร้างและภารกิจของกลุ่มงานในระดับกรม/กอง และสำนักงานส่วนภูมิภาคอย่างน้อยปีละ ๒ ผลงานต่อกลุ่มภารกิจงาน (เริ่มมีผลงานวิจัยในปี ๒๕๖๒)
๖. ปริมาณธุรกิจของสหกรณ์ภาคการเกษตรคิดเป็นร้อยละ ๖๐ ของผลิตภัณฑ์มวลรวมภาคเกษตรของจังหวัด
๗. เกษตรกรและหรือประชาชนในอำเภอเข้าเป็นสมาชิกสหกรณ์/สมาชิกสมทบไม่น้อยกว่าร้อยละ ๙๐ ของเกษตรกรในอำเภอ
๘. ผู้บริหารสหกรณ์เป็นผู้บริหารมืออาชีพภายใต้แนวคิดปรัชญาเศรษฐกิจพอเพียง
๙. ปี ๒๕๖๑ สามารถพัฒนาเครือข่ายสื่อสารข้อมูลสารสนเทศแก่หน่วยงานเพื่อรองรับระบบงาน/ระบบงานให้ครอบคลุมหน่วยงานของกรม จำนวน ๑๕๒ แห่ง
๑๐. ปี ๒๕๖๑ กรมส่งเสริมสหกรณ์มีระบบเครือข่ายสื่อสารข้อมูลสารสนเทศที่สามารถเชื่อมโยง เพื่อรองรับการบูรณาการฐานข้อมูลระหว่างกรมส่งเสริมสหกรณ์กับหน่วยงานภายนอก จำนวน ๗ หน่วยงาน ได้แก่ กรมส่งเสริมการเกษตร กรมการข้าว การยางแห่งประเทศไทย กรมการปกครอง สำนักงานมาตรฐานสินค้าเกษตรและอาหารแห่งชาติ ชุมนุมสหกรณ์ออมทรัพย์แห่งประเทศไทย จำกัด และชุมนุมสหกรณ์การเกษตรแห่งประเทศไทย จำกัด
๑๑. ปี ๒๕๖๑ - ๒๕๖๔ สหกรณ์ที่ใช้โปรแกรมบริหารจัดการสหกรณ์ มีมาตรฐานโปรแกรม ตามที่กรมส่งเสริมสหกรณ์กำหนด จำนวนไม่น้อยกว่าร้อยละ ๑๐ ต่อปี
๑๒. ปี ๒๕๖๒ มี data mining ร้อยละ ๖๐ ของสหกรณ์ทั้งหมด และในปี ๒๕๖๔ มี data mining ครบร้อยละ ๑๐๐
๑๓. ปี ๒๕๖๐ - ๒๕๖๕ สหกรณ์และกลุ่มเกษตรกร มีระบบเว็บไซต์ที่เป็นปัจจุบันเพิ่มขึ้นปีละ ๖๐ สหกรณ์รวม ๓๐๐ สหกรณ์
๑๔. สหกรณ์ภาคการเกษตรและกลุ่มเกษตรกรที่เข้าร่วมโครงการ จำนวน ๑,๐๐๐ แห่ง มีบุคลากรเข้าอบรมเกษตรกรดิจิทัลและพาณิชย์อิเล็กทรอนิกส์ ร้อยละ ๑๐๐
๑๕. สหกรณ์ภาคการเกษตรและกลุ่มเกษตรกรที่เข้าร่วมโครงการ จำนวน ๑,๐๐๐ แห่ง มีกิจการพาณิชย์อิเล็กทรอนิกส์เพิ่มขึ้นร้อยละ ๒๐ ต่อปี

## มิติด้านประสิทธิภาพของการปฏิบัติราชการ

๑. ปี ๒๕๖๒ มีระบบฐานข้อมูลเงินกองทุนพัฒนาสหกรณ์และเงินกองทุนอื่นในความรับผิดชอบของกรมส่งเสริมสหกรณ์ จำนวน ๑ ระบบ
๒. ปี ๒๕๖๑ - ๒๕๖๔ เจ้าหน้าที่กรมฯ ที่รับผิดชอบกองทุน ได้รับการอบรม ร้อยละ ๑๐๐
๓. ปี ๒๕๖๑ มีโปรแกรมสำหรับเตือนภัยล่วงหน้าเกี่ยวกับการดำเนินงานของสหกรณ์ให้กับเจ้าหน้าที่ส่งเสริมสหกรณ์ จำนวน ๑ ระบบ
๔. ปี ๒๕๖๑ มีโปรแกรมสำหรับการใช้ดุลยพินิจ ให้กับ นายทะเบียนสหกรณ์ รองนายทะเบียนที่ได้รับมอบหมาย และเจ้าหน้าที่ที่เกี่ยวข้อง จำนวน ๑ ระบบ
๕. มีโปรแกรมสำหรับเตือนภัยล่วงหน้าเกี่ยวกับการดำเนินงานของสหกรณ์ให้กับเจ้าหน้าที่ส่งเสริมสหกรณ์ จำนวน ๑ ระบบ
๖. ปี ๒๕๖๑ มีระบบสำหรับตรวจการสหกรณ์ ให้กับผู้ตรวจการสหกรณ์ จำนวน ๑ ระบบ
๗. ปี ๒๕๖๑ - ๒๕๖๔ ผู้ตรวจการสหกรณ์ได้รับการพัฒนาให้ใช้ระบบตรวจการสหกรณ์ ร้อยละ ๒๐ ต่อปี
๘. อบรมเจ้าหน้าที่ที่เกี่ยวข้องกับงานนิคมฯ ร้อยละ ๕๐ ต่อปี



## มิติด้านคุณภาพการให้บริการ

๑. แผนยุทธศาสตร์การพัฒนาศูนย์บริการสหกรณ์/กลุ่มเกษตรกร ๒๐ ปี (สู่การปฏิบัติ พ.ศ.๒๕๖๐ - ๒๕๗๙) จำนวน ๑ แผน
๒. จำนวนบุคลากรสหกรณ์/กลุ่มเกษตรกรได้รับการพัฒนาศักยภาพ
๓. ผลสำรวจทัศนคติของผู้มีส่วนได้ส่วนเสียที่มีต่อบุคลากรของกรมอยู่ในระดับดีมาก (๔.๒๕)
๔. ร้อยละของ ๗๐ ประชาชน สามารถรับรู้ เข้าถึง และสื่อสารแลกเปลี่ยนได้แบบสองทาง (two way communication)
๕. ร้อยละของประชาชนระดับท้องถิ่น มีการรับรู้และมีมุมมองเชิงบวกต่อภาพลักษณ์สหกรณ์
๖. ระดับความพึงพอใจและคุณภาพชีวิตของชุมชนและสังคม ที่มีต่อกิจกรรมของแต่ละสหกรณ์ อยู่ในระดับดีมากถึงดีเยี่ยมและเพิ่มขึ้น
๗. ดัชนีมวลรวมด้านความสุขของสังคมและชุมชน อยู่ในระดับดี (สูงขึ้นกว่าปีฐานทุกปี)
๘. มีระบบฐานข้อมูล สมาชิก เอกสารสิทธิและข้อมูลรายแปลง รวม ๓ ระบบ
๙. มีแผนที่ GIS รายแปลงในเขตนิคมสหกรณ์ เพิ่มขึ้นร้อยละ ๑๐ ต่อปี







## มิติด้านการพัฒนาองค์กร

๑. ได้กลุ่มสมาชิกสหกรณ์ต้นแบบไม่น้อยกว่าร้อยละ ๗๐ ของกลุ่มสมาชิกเป้าหมายในแต่ละปี
๒. ร้อยละ ๑๐๐ ของฝ่ายจัดการที่ไม่ผ่านเกณฑ์ได้รับการพัฒนาศักยภาพ
๓. ร้อยละ ๘๐ ของจำนวนฝ่ายจัดการผ่านเกณฑ์มาตรฐาน
๔. ฝ่ายจัดการผ่านเกณฑ์มาตรฐาน มีการนำความรู้ไปใช้ในการบริหารจัดการ ส่งผลให้กิจการสหกรณ์มีผลประกอบการสูงขึ้นอย่างต่อเนื่อง ความผิดพลาดในการบริหารงานลดลง และผลสำรวจความพึงพอใจของสมาชิกมากกว่าร้อยละ ๗๐ และสูงขึ้นร้อยละ ๑๐ ทุกปี
๕. ร้อยละ ๑๐๐ ของสหกรณ์ที่เข้าร่วมโครงการสามารถเข้ารับการจัดระดับความน่าเชื่อถือ เมื่อสิ้นสุดโครงการ
๖. ร้อยละ ๘๐ ของจำนวนกรรมการสหกรณ์และผู้นำกลุ่มสมาชิกผ่านเกณฑ์มาตรฐานกรรมการพื้นฐาน
๗. กรรมการสหกรณ์และผู้นำกลุ่มสมาชิกผ่านเกณฑ์มาตรฐานกรรมการพื้นฐาน มีการนำความรู้ไปใช้ในการบริหารจัดการ ส่งผลให้กิจการสหกรณ์มีผลประกอบการสูงขึ้นอย่างต่อเนื่อง ความผิดพลาดในการบริหารงานลดลง และผลสำรวจความพึงพอใจของสมาชิกมากกว่าร้อยละ ๗๐ และมีคะแนนสูงขึ้นร้อยละ ๑๐ ทุกปี
๘. ร้อยละ ๑๐๐ ของสหกรณ์ที่เข้าร่วมโครงการสามารถเข้ารับการจัดระดับความน่าเชื่อถือ เมื่อสิ้นสุดโครงการ
๙. ร้อยละ ๙๕ ขึ้นไป ของสหกรณ์มีผลการจัดอันดับความน่าเชื่อถือของสหกรณ์อยู่ในระดับ ดีมาก ถึงดีเยี่ยม (มากกว่า ๓.๕๑ ขึ้นไป)
๑๐. ไม่น้อยกว่าร้อยละ ๕๐ ของสหกรณ์ที่เข้าร่วมโครงการมีการเพิ่มประสิทธิภาพในการลดต้นทุน/การเพิ่มผลผลิต/เพิ่มช่องทางการจัดจำหน่าย/การบริหารจัดการและอื่น ๆ
๑๑. ไม่น้อยกว่าร้อยละ ๕๐ ของสหกรณ์ที่เข้าร่วมโครงการมีการพัฒนาต่อยอดและขยายผล
๑๒. เกิดห่วงโซ่รายผลผลิตในสหกรณ์มากกว่าร้อยละ ๗๐ ของสหกรณ์เป้าหมาย
๑๓. จำนวนสหกรณ์ที่เข้าร่วมโครงการมีการเชื่อมโยงเครือข่ายมากกว่าร้อยละ ๗๐ ของสหกรณ์เป้าหมาย
๑๔. ปริมาณธุรกิจของสหกรณ์ที่เข้าร่วมโครงการเพิ่มขึ้น มากกว่าร้อยละ ๕ ของปริมาณธุรกิจเดิมก่อนร่วมโครงการ
๑๕. ร้อยละของสหกรณ์ผ่านการรับรองมาตรฐาน Green Coop
๑๖. ร้อยละของสหกรณ์ที่ผ่านการรับรองมาตรฐาน Green Coop ได้รับยกย่องให้เป็น Green Coop
๑๗. สหกรณ์ที่เข้าร่วมโครงการมีระดับการประเมิน การใช้ธรรมาภิบาลสูงขึ้น เมื่อเปรียบเทียบกับระดับประเมินก่อนเข้าร่วมโครงการ
๑๘. สหกรณ์ที่เข้าร่วมโครงการ มากกว่าร้อยละ ๘๐ มีการดำเนินงานตามแนวทางปรัชญาของเศรษฐกิจพอเพียง



กรมส่งเสริมสหกรณ์ เทเวศร์  
เลขที่ ๑๒ ถนนกรุงเกษม แขวงวัดสามพระยา กรุงเทพฯ ๑๐๒๐๐  
โทรศัพท์ ๐ ๒๒๕๑ ๕๘๘๓  
[www.cpd.go.th](http://www.cpd.go.th)