

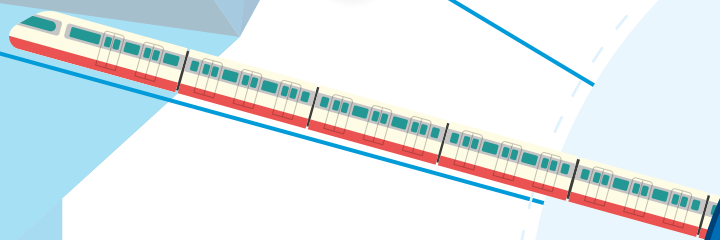

ซื้อตรงต่อหน้าที่ มิวินัย โปร่งใส ไร้ทุจริต

คู่มือการปฏิบัติงาน Work Manual

กองแผนงาน ด้านวางแผนยุทธศาสตร์
และการสื่อสารไปสู่การปฏิบัติ



บทนำ

กองแผนงานในฐานะหน่วยงานสนับสนุน ซึ่งรับผิดชอบหลักในการกิจด้านกระบวนการวางแผนยุทธศาสตร์ และกระบวนการจัดสรรงบประมาณทั้งระบบในภาพรวมของกรมส่งเสริมสหกรณ์ ประกอบด้วยตั้งแต่ปีงบประมาณ พ.ศ. 2561 กรมฯ ดำเนินการปรับแผนงาน/โครงการ และงบประมาณภายใต้กรอบทิศทาง และความเชื่อมโยงของยุทธศาสตร์การจัดสรรงบประมาณในระดับต่าง ๆ ที่เกี่ยวข้องกับการกิจกรรมฯ เพื่อให้สอดคล้องมากยิ่งขึ้นกับยุทธศาสตร์ชาติ 20 ปี แผนพัฒนาเศรษฐกิจและสังคมแห่งชาติ ฉบับที่ 12 และแผนยุทธศาสตร์ในแต่ละระดับ ส่งผลให้การใช้จ่ายงบประมาณของกรมฯ จะต้องสะท้อนผลสำเร็จในระดับผลผลิต ผลลัพธ์ และผลสัมฤทธิ์ให้สัมพันธ์กับตัวชี้วัดในแต่ละระดับของการขับเคลื่อนแผนงาน/โครงการไปสู่การปฏิบัติของหน่วยงานนำส่งผลผลิตทั้งในส่วนกลางและส่วนภูมิภาค เพื่อให้การทำงานสอดคล้องกับนโยบายในทุกระดับและทันต่อการเปลี่ยนแปลง

การขับเคลื่อนวิสัยทัศน์ และภารกิจของกรมฯ ให้บรรลุผลตามเป้าประสงค์ ประกอบด้วยกระบวนการต่าง ๆ ที่อยู่ในความรับผิดชอบของกองแผนงานร่วมกับทุกหน่วยงานที่เกี่ยวข้อง และการดำเนินการบางส่วนต้องอ้างอิงหลักเกณฑ์การใช้จ่ายเงินงบประมาณ ระเบียบวิธีปฏิบัติที่สนับสนุนนโยบายของกรมฯ รวมถึงกระบวนการที่ต้องสื่อสารทำความเข้าใจ และอธิบายถึงขั้นตอนของกระบวนการและวิธีควบคุมกระบวนการนั้น เพื่อให้การปฏิบัติงานในปัจจุบันเป็นมาตรฐานเดียวกัน สอดคล้องกับนโยบาย วิสัยทัศน์ พันธกิจ และเป้าหมายของกรมฯ จึงต้องมีการจัดทำ “คู่มือการปฏิบัติงาน (Work Manual) กองแผนงาน ด้านวางแผนยุทธศาสตร์และการสื่อสารไปสู่การปฏิบัติ” โดยมีวัตถุประสงค์เพื่อใช้สื่อสารทำความเข้าใจกรอบแนวทางให้กับผู้ปฏิบัติให้สามารถทำงานร่วมกันได้อย่างถูกต้องตามขั้นตอน และมีประสิทธิภาพ รวมถึงใช้ประโยชน์ในการบริหารจัดการงบประมาณของกรมฯ ได้เป็นระบบตามมาตรฐานงานที่กรมฯ กำหนด

คู่มือการปฏิบัติงาน (Work Manual) กองแผนงาน ด้านวางแผนยุทธศาสตร์และการสื่อสารไปสู่การปฏิบัติ จัดทำขึ้นจากกระบวนการหลักในการปฏิบัติงานของกองแผนงานให้สอดคล้องกับนโยบายของผู้บริหารกรม โดยมีเป้าประสงค์สำคัญเพื่อเพิ่มคุณค่างานปกติให้เป็นองค์ความรู้เพื่อใช้ประโยชน์ร่วมกันในการพัฒนางาน โดยสรุปจากข้อมูลแหล่งข้อมูลต่าง ๆ ที่เกี่ยวข้อง อาทิ สำนักงานคณะกรรมการพัฒนาการเศรษฐกิจและสังคมแห่งชาติ สำนักงานงบประมาณ สำนักงานคณะกรรมการพัฒนาระบบราชการ กระทรวงเกษตรและสหกรณ์ และสำนักงานเศรษฐกิจการเกษตร เป็นต้น ประกอบกับข้อมูลต่าง ๆ ที่ได้ใช้ปฏิบัติงานจริงภายในกองแผนงาน เพื่อสรุปเนื้อหาสาระให้ครอบคลุมการใช้งาน กระชับ และชัดเจนมากขึ้น เพื่อให้บุคลากรในกรมฯ ได้ใช้ประโยชน์สำหรับการขับเคลื่อนแผนยุทธศาสตร์ในทุกระดับไปสู่การปฏิบัติ และการติดตามประเมินผลร่วมกัน

คู่มือการปฏิบัติงานฯ เล่มนี้สำเร็จได้ตามแนวคิดการพัฒนาคุณภาพกระบวนการเรียนรู้ร่วมกันภายในองค์กรอย่างต่อเนื่อง และด้วยความร่วมมือจากทุกหน่วยงานที่เกี่ยวข้องให้การสนับสนุนข้อมูลแก่กองแผนงานในรูปแบบต่าง ๆ ตลอดจนการสนับสนุนของผู้บริหาร กองแผนงานขอขอบคุณ มา ณ โอกาสนี้ หากผู้ปฏิบัติงาน/ผู้ที่เกี่ยวข้อง/ผู้สนใจได้ใช้ประโยชน์ตามแนวทางที่เห็นว่าเหมาะสมจากคู่มือเล่มนี้แล้ว ต้องการเสนอแนะแนวทางการพัฒนาปรับปรุงข้อมูลให้มีคุณภาพหรือเป็นระบบงานที่ดียิ่งขึ้น ขอให้แจ้งคณะผู้จัดทำของกองแผนงานได้ด้วยความยินดี เพื่อพัฒนาหรือเป็นกรอบแนวทางในการปฏิบัติราชการ และผลักดันการพัฒนาองค์กรร่วมกัน โดยมุ่งเน้นทิศทางการนำองค์กรตามแผนยุทธศาสตร์ และนโยบายที่สำคัญของผู้บริหาร ซึ่งมีการถ่ายทอดสั่งการ และส่งต่อลงสู่บุคลากรในทุกระดับผ่านช่องทางการสื่อสารต่าง ๆ เพื่อให้บุคลากรเข้าใจและปฏิบัติตามทิศทางการจัดทำงานงบประมาณรายจ่ายประจำปีงบประมาณได้อย่างมีประสิทธิภาพมากยิ่งขึ้น ดังนั้น เพื่อเป็นการพัฒนากระบวนการสื่อสารภายในของกรมฯ กองแผนงานจึงได้จัดทำคู่มือการปฏิบัติงานฯ ใช้สื่อสารทำความเข้าใจ และขับเคลื่อนการปฏิบัติงานตามแผนยุทธศาสตร์และนโยบายที่สำคัญของผู้บริหาร เป็นการสนับสนุนให้ผลการปฏิบัติงานในภาพรวมของกรมมีความชัดเจนมากขึ้น และเกิดผลสัมฤทธิ์ได้ตามเป้าประสงค์ที่กำหนดไว้ได้

อย่างไรก็ตาม บริบทในการจัดทำกระบวนการหลักภายใต้แผนยุทธศาสตร์ กระบวนการงบประมาณ และกระบวนการรายงานผลงาน มีการเปลี่ยนแปลงอย่างต่อเนื่องทุกปี ดังนั้น หน่วยงานต่าง ๆ สามารถนำไปปรับใช้ให้เหมาะสมกับบริบทการพัฒนาหน่วยงาน/จังหวัด/พื้นที่ เพื่อให้เกิดความยืดหยุ่นในการดำเนินงาน เนื้อหาสาระในคู่มือจะเป็นหลักการนำไปสู่การปฏิบัติ และสร้างความเข้าใจให้ผู้เกี่ยวข้อง ศึกษาทำความเข้าใจสำหรับนำไปปรับใช้ในการปฏิบัติงานจริง หรือปรับกลวิธีให้เหมาะสมตามกรอบนโยบายและการสั่งการของกรมฯ ซึ่งในขั้นต้นนี้คู่มือเล่มนี้เหมาะกับการเป็นคู่มือของผู้ปฏิบัติงานที่เกี่ยวข้องกับกองแผนงานทั้งในหน่วยงานส่วนกลางและหน่วยงานส่วนภูมิภาค ในระยะต่อไปหากมีการเปลี่ยนแปลงในรายละเอียดงานเรื่องใดที่จะเป็นเครื่องมือสนับสนุนการปฏิบัติงานเป็นองค์ความรู้ใช้ในการพัฒนากระบวนการด้านแผนงานและงบประมาณให้มีคุณภาพ และนำไปใช้ประโยชน์ต่อได้ กองแผนงานจะได้ปรับปรุงข้อมูลเพื่อนำขึ้นเว็บไซต์ของหน่วยงานในโอกาสต่อไป

กองแผนงาน กรมส่งเสริมสหกรณ์
กันยายน 2560

WORK MANUAL

สารบัญ

บทนำ	: 2		
สารบัญ	: 3		
Smart Agricultural Curve	: 4	การจัดทำแผนปฏิบัติงาน และงบประมาณรายจ่ายประจำปีงบประมาณ	: 30
แนวทางการจัดทำโครงการตามยุทธศาสตร์และนโยบาย รว. กษ.	: 5	การจัดทำรายละเอียดคำของบประมาณโดยแยกตามงบรายจ่าย (งบดำเนินงาน)	: 31
การขับเคลื่อน Smart Agricultural Curve ของกรมส่งเสริมสหกรณ์	: 6	การจัดทำรายละเอียดคำของบประมาณโดยแยกตามงบรายจ่าย (งบลงทุน)	: 32
การขับเคลื่อนนโยบายยกกระดาศ A4 ปี 2561 สู่การพัฒนาเกษตร 4.0	: 8	การจัดทำรายละเอียดคำของบประมาณโดยแยกตามงบรายจ่าย (งบเงินอุดหนุน)	: 33
การพัฒนาเกษตร 4.0	: 9	กระบวนการบริหารงบประมาณรายจ่ายประจำปีงบประมาณ	: 34
เกษตร 4.0	: 10	หลักเกณฑ์และเงื่อนไขการใช้จ่ายงบประมาณ	: 35
แนวทางในการปฏิบัติตาม Smart Agricultural Curve 2561	: 11	กระบวนการปฏิบัติงานตามแผนปฏิบัติงานประจำปี	: 36
การเชื่อมโยงธุรกิจในระบบสหกรณ์	: 12	การจัดทำ Action Plan ตามแผนงาน/ โครงการ/ กิจกรรม	: 37
ความเชื่อมโยงแผนยุทธศาสตร์และกรอบแนวคิดสู่การปฏิบัติ	: 13	แนวทางการปฏิบัติงานและติดตามผลการดำเนินงานในเชิงผลลัพธ์	: 38
การเชื่อมโยงยุทธศาสตร์ระดับชาติกับยุทธศาสตร์กรมส่งเสริมสหกรณ์	: 14	การรายงานผลการปฏิบัติงานผ่านระบบ E-Project	: 39
แผนงานบูรณาการ การพัฒนาศักยภาพการผลิตภาคเกษตร	: 16	กรอบการประเมินผลตามมาตรการปรับปรุงประสิทธิภาพในการปฏิบัติราชการ (มาตรา 44)	: 40
แนวทางการยกระดับความเข้มแข็งของสหกรณ์	: 17	สารสนเทศสหกรณ์	: 41
ยุทธศาสตร์เกษตรและสหกรณ์ ระยะ 20 ปี	: 18	สารสนเทศกลุ่มเกษตรกร และกลุ่มอาชีพ	: 42
ยุทธศาสตร์เกษตรและสหกรณ์ ระยะ 5 ปี	: 19	แนวโน้มการจัดทำงบประมาณรายจ่ายภายใต้โครงสร้างแผนงานตามยุทธศาสตร์	: 43
แนวทางการกำหนดเป้าประสงค์	: 20		
และค่าเป้าหมายที่สอดคล้องกับระยะเวลาของแผนยุทธศาสตร์			
การจัดทำแผนพัฒนาภาคและเป้าหมายการพัฒนาภาคตามแผนฯ 12	: 21		
กลไกการพัฒนาภาค เพื่อบูรณาการงบประมาณ 3 มิติ	: 22		
ยุทธศาสตร์การพัฒนาภาคเหนือ	: 23		
ยุทธศาสตร์การพัฒนาภาคตะวันออกเฉียงเหนือ	: 24		
ยุทธศาสตร์การพัฒนาภาคกลาง	: 25		
ยุทธศาสตร์การพัฒนาภาคตะวันออก	: 26		
ยุทธศาสตร์การพัฒนาภาคใต้	: 27		
ยุทธศาสตร์การพัฒนาภาคใต้ชายแดน	: 28		



Growth



ปี 2562 – 2564 (กษ.)
 ปีแห่งการเดินหน้า เร่งเครื่อง สู่เกษตร 4.0
 (Marching and Accelerating toward Agriculture 4.0)

ปี 2561 (กษ.)
 ปีแห่งการพัฒนาคน และยกระดับ
 การบริหารจัดการ (The year of developing
 human resources and enhancing
 management capability)

- เป้าหมาย (ทำน้อยได้มาก)**
1. ลดช่องว่างระหว่างเกษตร 1.0 เกษตร 2.0 เกษตร 3.0 เกษตร 4.0
 2. เกษตรกรมีรายได้เงินสดสุทธิทางการเกษตรเพิ่มขึ้น
 3. เกษตรกร/สถาบันเกษตรกรมีความเข้มแข็ง พึ่งพาตนเองได้ และมีความมั่นคง
 4. การบริหารจัดการทรัพยากรการเกษตร (ดิน น้ำ) และสิ่งแวดล้อมอย่างสมดุล และยั่งยืน

- เป้าหมาย**
1. เน้นการบริหารจัดการด้วยนวัตกรรมและเทคโนโลยี
 2. ความสมดุลของ Demand และ Supply
 3. มูลค่าสินค้าเกษตรเพิ่มขึ้น (คุณภาพ ราคา และจำนวนผลิตภัณฑ์เกษตรแปรรูป)

- แนวคิด**
1. ขยายผลนโยบาย A4 Plus + ปรัชญาเศรษฐกิจพอเพียง
 2. สร้าง Demand ให้มากกว่า Supply ด้วยการ Promote สินค้าเกษตรไทยให้กว้างขวางในต่างประเทศ
 3. มีการบริหารจัดการแบบธุรกิจเกษตรบริหารการตลาด และการพัฒนาผลิตภัณฑ์ต่อเนื่อง หรือเศรษฐกิจสร้างสรรค์ (Creative Economy)
 4. สร้างการรับรู้โดยเน้น Information Operation (IO)
 5. เน้นการทำงานแบบบูรณาการ

- แนวคิด**
1. บริหารจัดการสินค้าเกษตรที่สำคัญแบบครบวงจร ใช้เทคโนโลยี นวัตกรรม องค์กรความรู้ และปรัชญาเศรษฐกิจพอเพียง
 2. พัฒนา Smart Production (High quality, Safety and Competitive) ออกสู่ตลาด
 3. พัฒนา Smart Farmers, Smart Officers ให้เป็นมืออาชีพ รองรับ เกษตร 4.0
 4. สร้างการรับรู้ โดยเน้น Information Operation (IO)
 5. เน้นการทำงานแบบบูรณาการ

นโยบาย

● นโยบายกระดาษ A4+ บริหารจัดการสินค้าเกษตรครบวงจร + เทคโนโลยี / นวัตกรรม / องค์กรความรู้

นโยบายยกกระดาษ A4 บวก (A4 Plus Policy)
 ● นโยบายกระดาษ A4+ การบริหารจัดการสินค้าเกษตร ครบวงจร + เทคโนโลยี / นวัตกรรม / องค์กรความรู้

- ตัวชี้วัด**
1. ดัชนีความผูกพันของเกษตรกร
 2. รายได้เงินสดสุทธิทางการเกษตร
 3. GDP ภาคการเกษตร
 4. จำนวนงานวิจัย เทคโนโลยี และนวัตกรรมที่นำไปใช้ประโยชน์
 5. ทรัพยากรการเกษตรที่มีการบริหารจัดการอย่างมีประสิทธิภาพ

- ตัวชี้วัด**
1. จำนวนงานวิจัย เทคโนโลยีและนวัตกรรมที่นำไปใช้ประโยชน์
 2. ความสมดุลของ Demand และ Supply สินค้าเกษตร
 3. ดัชนีรายได้เกษตรกร

ตุลาคม 2560

ตุลาคม 2561 - กันยายน 2564

ปี 2559 (กษ.)
 ปีแห่งการลดต้นทุน และเพิ่มโอกาส
 ในการแข่งขันสินค้าเกษตร

ปี 2560 (กษ.)
 ปีแห่งการยกระดับมาตรฐานการเกษตร
 สู่ความยั่งยืน (คุณภาพ ประสิทธิภาพ)

นโยบาย
 ● ยกกระดาษ A4



ตุลาคม 2559

- นโยบาย**
- ศพท.
 - แปลงใหม่
 - Zoning by Agri-Map
 - เกษตรปลอดภัย / เกษตรอินทรีย์

สิงหาคม 2558

กรมส่งเสริมสหกรณ์ (ปี 2559-2560)

“Back to members” Smart business Smart coop Smart network
 ส่งเสริม กำกับ ดูแล สนับสนุน การดำเนินงานสหกรณ์ / กลุ่มเกษตรกร
 สร้างความเข้มแข็งยกระดับขึ้นสหกรณ์

กรมส่งเสริมสหกรณ์ (ปี 2561-2564)

- สร้างความเข้มแข็งของสหกรณ์และกลุ่มเกษตรกร
- ส่งเสริมให้สหกรณ์และกลุ่มเกษตรกรเข้มแข็งมีบทบาทขับเคลื่อนนโยบายรัฐ
- ยกระดับคุณภาพและมาตรฐานสินค้า
- พัฒนานักการตลาดให้เป็น Smart Officers

แนวทางการจัดทำโครงการตามยุทธศาสตร์และนโยบาย รมว. กษ.

“Back to Members”
เกษตรกร/สมาชิกสหกรณ์อยู่ดีกินดี มีความสุข มีความมั่นคง ยั่งยืนตามแนวทางเศรษฐกิจพอเพียง

พัฒนาสินค้าและผลิตภัณฑ์ของสหกรณ์ ให้มีคุณภาพปลอดภัย เกษตรกรรมยั่งยืน ยกกระดับมาตรฐานสินค้า การแปรรูป และการสร้างมูลค่าเพิ่ม/นวัตกรรม เช่น ข้าว ผัก ผลไม้ เนื้อวัว เนื้อหมู สินค้าประมง ผลิตภัณฑ์นม (เน้นสินค้าอาหารเพื่อการบริโภค)

- 5 มาตรการ**
สร้างความเข้มแข็งของสหกรณ์/กลุ่มเกษตรกร
1. สร้างความเข้มแข็งของสมาชิก
 2. เพิ่มขีดความสามารถในการดำเนินธุรกิจ
 3. พัฒนาการบริหารจัดการและระบบธรรมาภิบาล
 4. มาตรการกำกับและตรวจสอบ
 5. มาตรการสนับสนุน

1

2

3

4

5

กลไก
การบริหารจัดการ

- กลไกภาครัฐ/สหกรณ์/ประชารัฐ
- ข้อตกลง/มาตรฐานสากล กฎหมาย/กฎระเบียบ

พัฒนาบุคลากรให้เป็น Smart officers
พัฒนาองค์ความรู้ งานวิจัย นวัตกรรม เพื่อใช้ขับเคลื่อนงานตามภารกิจ/นโยบาย/ยุทธศาสตร์

ส่งเสริม สนับสนุน ผลักดัน ให้สหกรณ์/กลุ่มเกษตรกร มีบทบาท และร่วมขับเคลื่อนนโยบาย กษ. และนโยบายสำคัญของรัฐบาล เช่น แปลงใหญ่ ศพก. Agri-map เกษตรอินทรีย์ ธนาคารสินค้าเกษตร เกษตรทฤษฎีใหม่ เกษตรผสมผสาน แผนผลิตข้าวครบวงจร จัดหาที่ดินทำกิน (ส.ป.ก. ยึดคืนที่ดิน ส.ป.ก.) ระบบน้ำในไร่นา ประชากรรัฐ

เป้าหมาย >>
ปี 2561 ปีแห่งการยกระดับคน
การบริหารจัดการ มาตรฐานสินค้าเกษตรสู่เกษตร 4.0
ปี 2562-2564 (กษ.)
ปีแห่งการเดินหน้าเร่งเครื่องสู่เกษตร 4.0



ก้าวข้ามเส้น Smart Agricultural Curve ของกรมส่งเสริมสหกรณ์



1. สร้างความเข้มแข็งของสหกรณ์และกลุ่มเกษตรกร

การพัฒนาสหกรณ์ : ต้องมีเป้าหมายที่ชัดเจน โดยขับเคลื่อนภายใต้ 5 มาตรการ คือ

1 สร้างความเข้มแข็งของสมาชิก	2 เพิ่มขีดความสามารถในการดำเนินธุรกิจของสหกรณ์	3 พัฒนาการบริหารจัดการและระบบธรรมาภิบาล	4 กำกับและตรวจสอบ	5 สนับสนุน
<ul style="list-style-type: none"> พัฒนาอาชีพแก่สมาชิก ส่งเสริมการออม ส่งเสริมการจัดสวัสดิการเพื่อสมาชิก 	<ul style="list-style-type: none"> จัดทำแผนการพัฒนาสหกรณ์ตามศักยภาพ ยกระดับความสามารถทางธุรกิจ พัฒนาศักยภาพการผลิต/การแปรรูป 	<ul style="list-style-type: none"> ปรับปรุงการบริหารจัดการเพื่อยกระดับคุณภาพ การควบคุมภายใน ธรรมาภิบาลในสหกรณ์ บริหารจัดการความเสี่ยง 	<ul style="list-style-type: none"> แก้ไขข้อบกพร่องของสหกรณ์ เกณฑ์กำกับดูแลสหกรณ์ การใช้อำนาจรองนายทะเบียน 	<ul style="list-style-type: none"> สนับสนุนเงินทุน (กพส.) การพัฒนาบุคลากร ระบบ IT ฯลฯ



สหกรณ์ภาคการเกษตร

- สร้างรายได้ให้เกษตรกรสมาชิก
- ลดต้นทุนการผลิต
- บรรเทาปัญหาหนี้สินของสมาชิก

สหกรณ์นอกภาคการเกษตร

- กำกับดูแลสหกรณ์ตามเกณฑ์กำกับสหกรณ์ออมทรัพย์และเครดิตยูเนียน
- ดูแลและบรรเทาปัญหาหนี้สินของสมาชิก



2. ส่งเสริมสหกรณ์และกลุ่มเกษตรกรให้มีบทบาทขับเคลื่อนนโยบายรัฐ/ยุทธศาสตร์ A4

แนวทางขับเคลื่อนการยกกระดาศ A4 ของสหกรณ์และกลุ่มเกษตรกร



โครงการสำคัญในการขับเคลื่อนการยกกระดาศ A4 ปี 2561

1. บริหารจัดการน้ำ / 2. ระบบส่งเสริมเกษตรแปลงใหญ่ / 3. ศูนย์เรียนรู้การเพิ่มประสิทธิภาพการผลิตสินค้าเกษตร / 4. บริการจัดการพื้นที่เกษตรกรรม (Zoning By Ari-Map) / 5. การพัฒนา Smart Farmer / 6. สหกรณ์เพื่อการแปรรูป / 7. ธนาคารสินค้าเกษตร / 8. เกษตรอินทรีย์ / 9. เกษตรทฤษฎีใหม่ / 10. IUU / 11. เมล็ดพันธุ์ / 12. เครื่องจักรกล / 13. ตลาดสินค้าเกษตร / 14. GAP / 15. หนี้สิน กพท.

3. ยกระดับคุณภาพและมาตรฐานสินค้า/สร้างมูลค่าเพิ่มสินค้าเกษตร



ส่งเสริมสมาชิกผลิตสินค้าเกษตร
ที่มีคุณภาพและได้มาตรฐาน

- GAP
- เกษตรปลอดภัย
- เกษตรอินทรีย์



สนับสนุนการแปรรูป
และเพิ่มมูลค่า

- สนับสนุนการแปรรูปเพื่อเพิ่มมูลค่า
- การเก็บรักษา
- ยกระดับราคาสินค้า
- ส่งเสริม/พัฒนา Packaging



สนับสนุนด้านการตลาด

- ตลาดสินค้าเกษตร
- การตลาด Online



4. พัฒนาคคน



Thailand 4.0

พัฒนาบุคลากร กรมส่งเสริมสหกรณ์

(Smart officer CPD 4.0)

ริเริ่ม สร้างสรรค์ ใช้นวัตกรรม

ปรับมุมมอง / ท้นต่อการเปลี่ยนแปลง

บูรณาการ / ประสานงาน

โปร่งใส / ไร้ทุจริต

นักส่งเสริมสหกรณ์มืออาชีพ



พัฒนาบุคลากร สหกรณ์/กลุ่มเกษตรกร

(Smart farmer , Smart director , Smart manager)

สร้างจิตสำนึก / รับผิดชอบต่อหน้าที่

ความสามารถด้านการบริหารจัดการ

บริหารงานด้วยธรรมาภิบาล โปร่งใส / ปลอดทุจริต



การขับเคลื่อนนโยบายยกกระดาษ A4 ปี 2561 สู่การพัฒนาเกษตร 4.0 ปี 2561 ปีแห่งการพัฒนาคน และยกระดับการบริหารจัดการ



เป้าหมายปี 2561

1 ลดต้นทุนและเพิ่มโอกาส
ในการแข่งขันสินค้าเกษตร
(เกษตรแปลงใหญ่/เกษตรนอกแปลงใหญ่)



2 ยกระดับการบริหารจัดการ
- เทคโนโลยีและนวัตกรรม/เพิ่มมูลค่า
- เชื่อมโยงตลาด / แผนธุรกิจ



3 ยกระดับมาตรฐานการเกษตร



4 การพัฒนาคน
- ช่างราชการ
- เกษตรกร



แผน
ขับเคลื่อน
ปี
2561

1. ศูนย์เรียนรู้การเพิ่มประสิทธิภาพการผลิต
สินค้าเกษตร (ศพก.) และเครือข่าย
2. ระบบส่งเสริมเกษตรแบบแปลงใหญ่
3. บริหารจัดการพื้นที่เกษตรกรรม
(Zoning by Agri-Map)
4. ธนาคารสินค้าเกษตร

1. แผนการผลิตและการตลาดข้าวครบ
วงจร
2. ระบบส่งน้ำและกระจายน้ำ
3. ที่ดินทำกิน/ส.ป.ก. ยึดคืนพื้นที่
4. ยกระดับสหกรณ์ให้เข้มแข็ง
5. ระบบส่งเสริมเกษตรแบบแปลงใหญ่

1. พัฒนาคุณภาพสินค้าเกษตรสู่มาตรฐาน / GAP
2. พัฒนาเกษตรอินทรีย์

1. เกษตรทฤษฎีใหม่
2. พัฒนา Smart Farmers
3. พัฒนา Smart Officers



แผนงานภารกิจพื้นฐาน ปี 2561

รากฐานที่แข็งแกร่งเพื่อพัฒนาเกษตรไปสู่ 4.0

การพัฒนาเกษตรสู่ 4.0

ไม่สามารถทำให้ประเทศไทยหลุดพ้นจาก 3 กับดัก
1. รายได้ปานกลาง
2. ความเหลื่อมล้ำ
3. ความไม่สมดุล

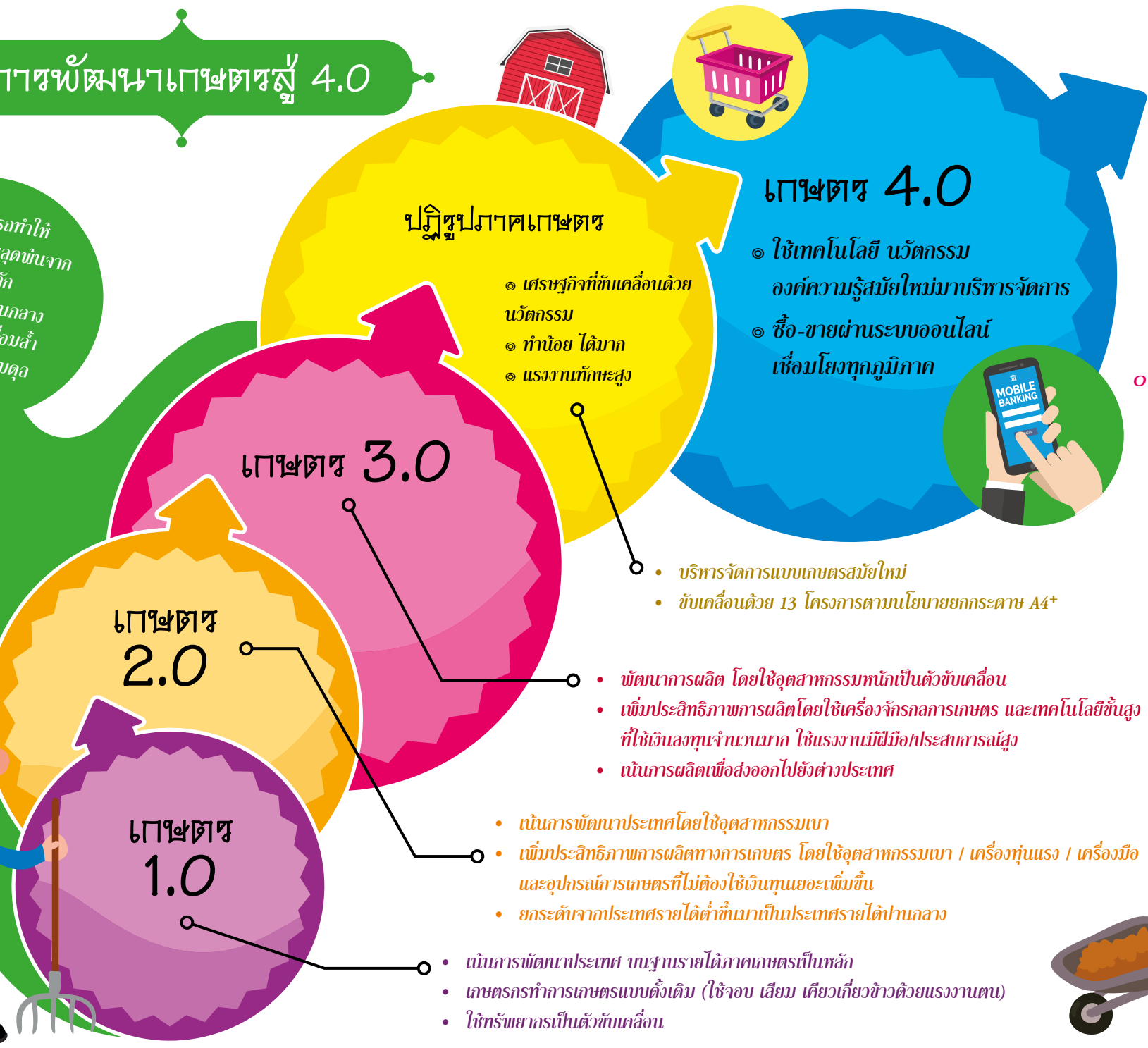

เกษตร 1.0

- เน้นการพัฒนาประเทศ บนฐานรายได้ภาคเกษตรเป็นหลัก
- เกษตรกรทำการเกษตรแบบดั้งเดิม (ใช้จอบ เสียม เกี่ยวเกี่ยวข้าวด้วยแรงงานตน)
- ใช้ทรัพยากรเป็นตัวขับเคลื่อน

เกษตร 2.0

- เน้นการพัฒนาประเทศโดยใช้อุตสาหกรรมเบา
- เพิ่มประสิทธิภาพการผลิตทางการเกษตร โดยใช้อุตสาหกรรมเบา / เครื่องทุ่นแรง / เครื่องมือและอุปกรณ์การเกษตรที่ไม่ต้องใช้เงินทุนเยอะเพิ่มขึ้น
- ยกระดับจากประเทศรายได้ต่ำขึ้นมาเป็นประเทศรายได้ปานกลาง

เกษตร 3.0

- พัฒนาการผลิต โดยใช้อุตสาหกรรมหนักเป็นตัวขับเคลื่อน
- เพิ่มประสิทธิภาพการผลิตโดยใช้เครื่องจักรกลการเกษตร และเทคโนโลยีขั้นสูงที่ใช้เงินลงทุนจำนวนมาก ใช้แรงงานมีฝีมือ/ประสบการณ์สูง
- เน้นการผลิตเพื่อส่งออกไปยังต่างประเทศ

ปฏิรูปภาคเกษตร

- เศรษฐกิจที่ขับเคลื่อนด้วยนวัตกรรม
- ทำน้อย ได้มาก
- แรงงานทักษะสูง

เกษตร 4.0

- ใช้เทคโนโลยี นวัตกรรม องค์ความรู้สมัยใหม่มาบริหารจัดการ
- ซื้อ-ขายผ่านระบบออนไลน์ เชื่อมโยงทุกภูมิภาค

- บริหารจัดการแบบเกษตรสมัยใหม่
- ขับเคลื่อนด้วย 13 โครงการตามนโยบายยกกระดาน A4+

เป้าหมายสู่สุดท้าย (พ.ศ.2579)

(ยุทธฯ กษ. 20 ปี)

- เกษตรกรมั่นคง รายได้เพิ่ม / คุณภาพชีวิตดี / พึ่งพาตนเองได้
- ภาคการเกษตรมีคั่ง GDP เกษตรเติบโต
- ทรัพยากรการเกษตรยั่งยืน สมดุลด้านเศรษฐกิจ สังคม และสิ่งแวดล้อม

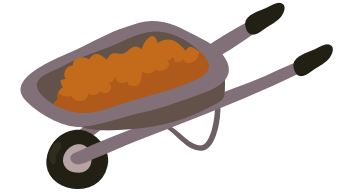



เกษตร 4.0

“ การผลิตสินค้าด้วยวิทยาการสมัยใหม่และประสิทธิภาพตามหลักโมเดลศาสตร์ ”



แนวทางในการปฏิบัติตาม Smart Agricultural Curve 2561

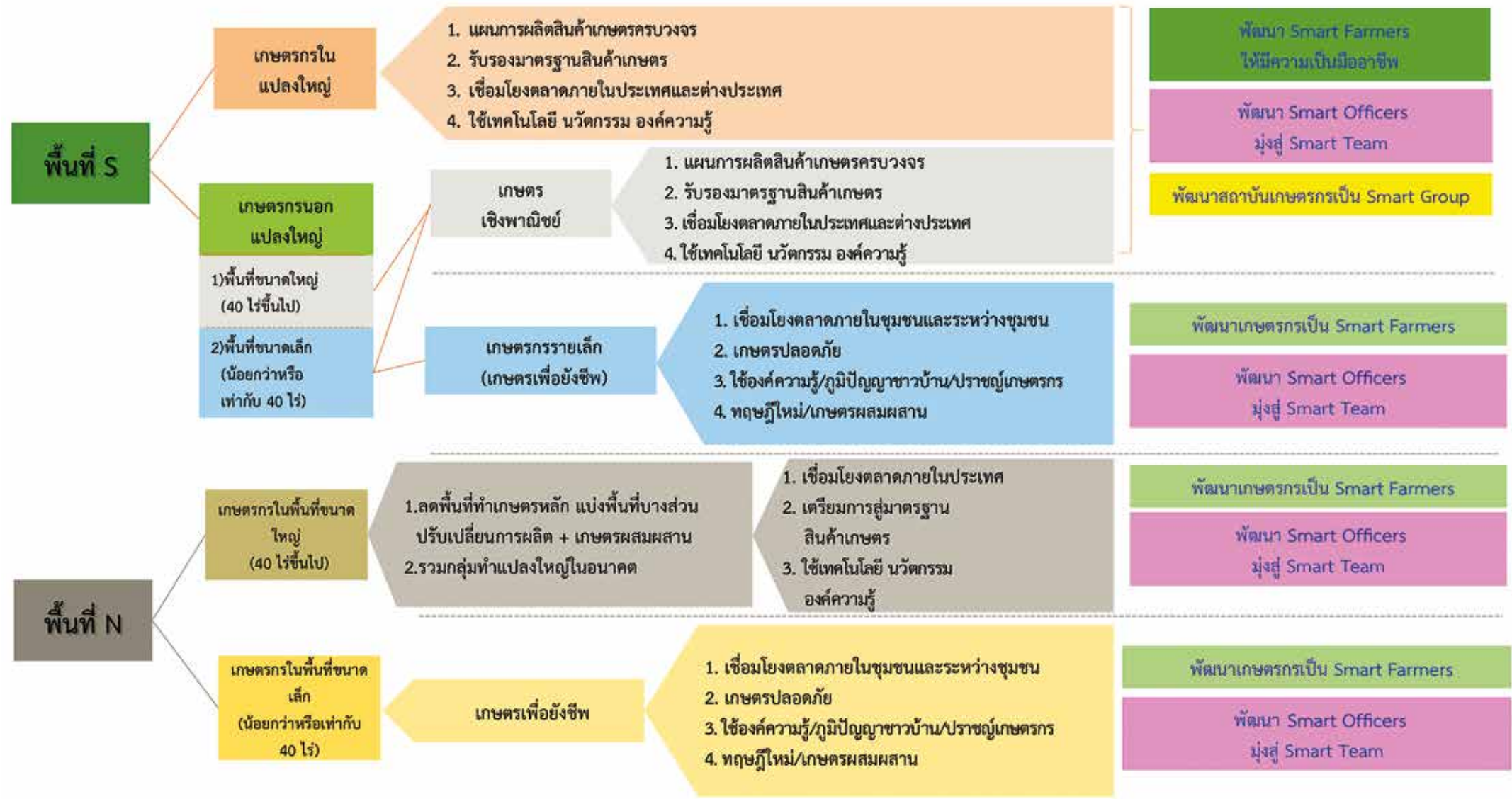

การเชื่อมโยงธุรกิจในระบบสหกรณ์



กระบวนการผลิต ขบวนการ/แปรรูป การจัดหาจำหน่าย การตลาด การบริโภค





ความเชื่อมโยงแผนยุทธศาสตร์และกรอบแนวคิดสู่การปฏิบัติ

ยุทธศาสตร์ชาติ 20 ปี (พ.ศ. 2560 – 2579)

วิสัยทัศน์ “ประเทศไทยมีความมั่นคง มั่งคั่ง ยั่งยืน เป็นประเทศพัฒนาแล้ว ด้วยการพัฒนาตามปรัชญาของเศรษฐกิจพอเพียง” ประกอบด้วย 6 ยุทธศาสตร์

แผนพัฒนาเศรษฐกิจและสังคมแห่งชาติ ฉบับที่ 12 (พ.ศ. 2560 – 2564)

วิสัยทัศน์ “สู่ความมั่นคง มั่งคั่ง และยั่งยืน” เพื่อให้บรรลุวิสัยทัศน์ตามยุทธศาสตร์ชาติ และนำไปสู่การพัฒนาคุณภาพชีวิต สร้างรายได้ ให้เป็นประเทศที่พัฒนาแล้ว มีความมั่นคงเสมอภาค ประเทศสามารถแข่งขันได้ในระบบเศรษฐกิจ โดยทุกภาคส่วนในสังคมต้องร่วมมือกันอย่างเข้มแข็ง เพื่อผลักดันให้เกิดผลสัมฤทธิ์อย่างต่อเนื่อง ประกอบด้วย 10 ยุทธศาสตร์ (6 ยุทธศาสตร์ตามยุทธศาสตร์ชาติ และอีก 4 ยุทธศาสตร์เป็นปัจจัยสนับสนุน)

ยุทธศาสตร์เกษตรและสหกรณ์ ระยะ 20 ปี (2560 – 2579)

วิสัยทัศน์ “เกษตรกรรมมั่นคง ภาคเกษตรมั่งคั่ง ทรัพยากรการเกษตรยั่งยืน” ประกอบด้วย ยุทธศาสตร์ที่ 1 : สร้างความเข้มแข็งให้กับเกษตรกรและสถาบันเกษตรกร ยุทธศาสตร์ที่ 2 : เพิ่มประสิทธิภาพการผลิตและยกระดับมาตรฐานสินค้า ยุทธศาสตร์ที่ 3 : เพิ่มความสามารถในการแข่งขันภาคการเกษตรด้วยเทคโนโลยีและนวัตกรรม ยุทธศาสตร์ที่ 4 : บริหารจัดการทรัพยากรการเกษตรและสิ่งแวดล้อมอย่างสมดุลและยั่งยืน ยุทธศาสตร์ที่ 5 : พัฒนาระบบบริหารจัดการภาครัฐ

ยุทธศาสตร์การจัดสรรงบประมาณรายจ่ายประจำปีงบประมาณ

บูรณาการ 3 มิติ
Function
Agenda
Area
ประกอบด้วย 6 ยุทธศาสตร์ตามยุทธศาสตร์ชาติ 20 ปี

THAILAND 4.0

“เศรษฐกิจที่ขับเคลื่อนด้วยนวัตกรรม” เพื่อสร้างสมดุลทางเศรษฐกิจและสังคมให้ประเทศไทยหลุดพ้นจาก 3 ก้นดัก (ความเหลื่อมล้ำ รายได้ปานกลาง และความไม่สมดุล)

แผนปฏิบัติการกรมส่งเสริมสหกรณ์ (2560 – 2564)

วิสัยทัศน์ : สหกรณ์และกลุ่มเกษตรกรเข้มแข็งเป็นศูนย์กลางและรักษาสมดุลทางเศรษฐกิจและสังคมในระดับฐานรากของประเทศ

ยุทธศาสตร์กรมส่งเสริมสหกรณ์
วิสัยทัศน์ “สหกรณ์/กลุ่มเกษตรกรเข้มแข็ง เป็นศูนย์กลางและกลไกการขับเคลื่อนเศรษฐกิจและสังคมของชุมชนอย่างยั่งยืน” ประกอบด้วย 4 ยุทธศาสตร์

- | กรอบแนวทาง |
|---|
| 1. สร้างความเข้มแข็งของสหกรณ์และกลุ่มเกษตรกร |
| 2. ส่งเสริมให้สหกรณ์และกลุ่มเกษตรกรเข้มแข็งมีบทบาทขับเคลื่อนนโยบายรัฐ |
| 3. ยกระดับคุณภาพ และมาตรฐานสินค้า |
| 4. พัฒนาบุคลากรให้เป็น Smart Officers |

การเชื่อมโยงยุทธศาสตร์ระดับชาติกับยุทธศาสตร์กรมส่งเสริมสหกรณ์ตามกระบวนการงบประมาณ

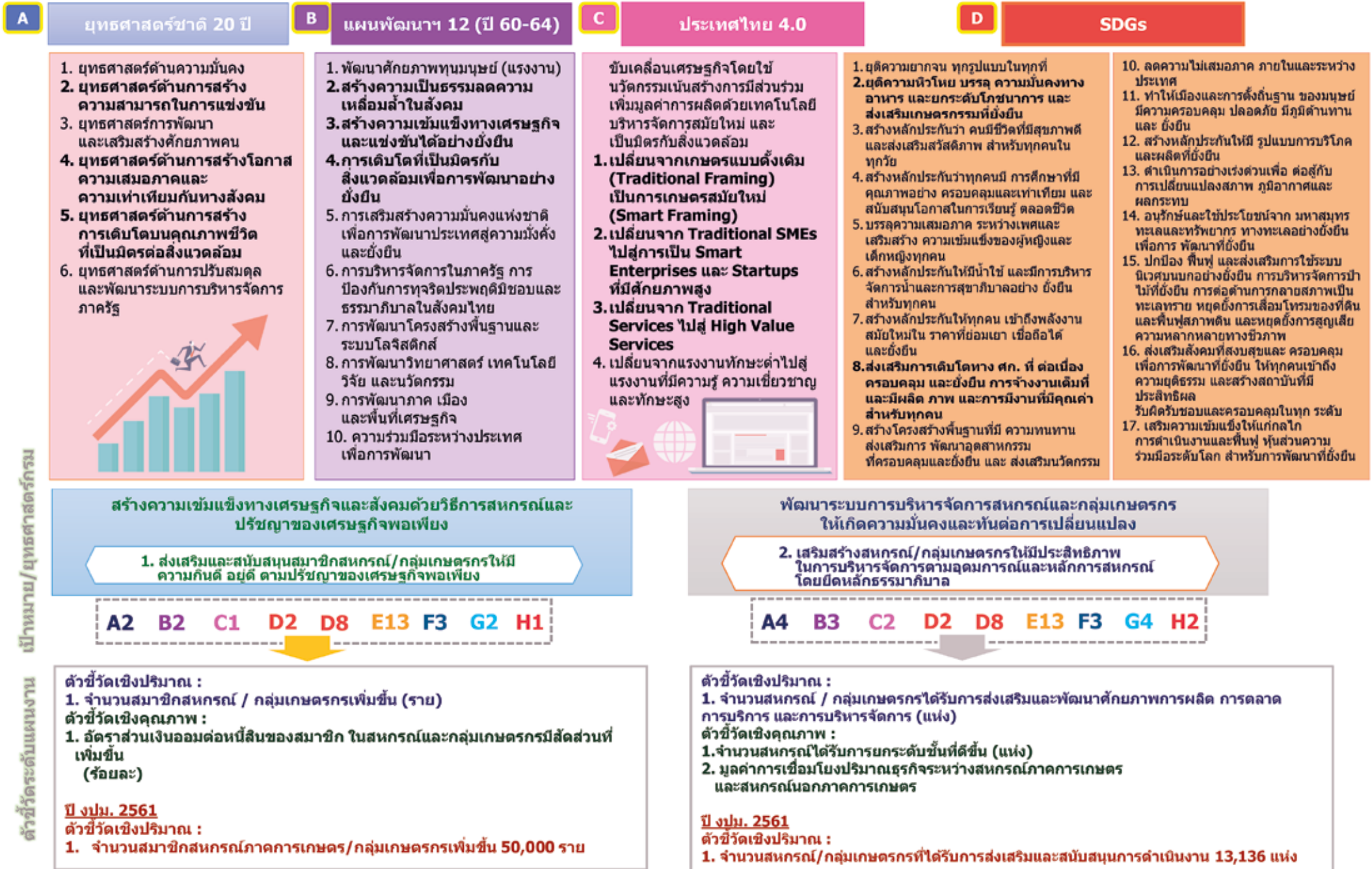

เป้าหมาย/ยุทธศาสตร์กรม

ตัวชี้วัดระดับแผนงาน

E แผนบูรณาการ 29 แผนงาน

1. แผนงานบูรณาการสร้างความปรองดองและสามัคคีกัน
2. แผนงานบูรณาการขับเคลื่อนการแก้ไขปัญหาจังหวัดชายแดนภาคใต้
3. แผนงานบูรณาการจัดการปัญหาแรงงานต่างด้าวและการค้ามนุษย์
4. แผนงานบูรณาการป้องกัน ปราบปรามและบำบัดรักษาผู้ติดยาเสพติด
5. แผนงานบูรณาการพัฒนาอุตสาหกรรมศักยภาพ
6. แผนงานบูรณาการส่งเสริมวิสาหกิจขนาดกลางและขนาดย่อม
7. แผนงานบูรณาการพัฒนาพื้นที่เขตเศรษฐกิจพิเศษ
8. แผนงานบูรณาการพัฒนาระเบียงเศรษฐกิจภาคตะวันออก
9. แผนงานบูรณาการพัฒนาด้านคมนาคมและระบบโลจิสติกส์
10. แผนงานบูรณาการพัฒนาเศรษฐกิจดิจิทัล
11. แผนงานบูรณาการวิจัยและนวัตกรรม
12. แผนงานบูรณาการสร้างรายได้จากการท่องเที่ยวและบริการ
13. แผนงานบูรณาการพัฒนาศักยภาพการผลิตภาคเกษตร
14. แผนงานบูรณาการเพิ่มขีดความสามารถทางการแข่งขันด้านการค้า และการลงทุนระหว่างประเทศ
15. แผนงานบูรณาการเสริมสร้างความเข้มแข็งและยั่งยืนให้กับเศรษฐกิจภายในประเทศ

16. แผนงานบูรณาการพัฒนาศักยภาพคนตามช่วงวัย
17. แผนงานบูรณาการยกระดับคุณภาพการศึกษาและการเรียนรู้ตลอดชีวิต
18. แผนงานบูรณาการพัฒนาเศรษฐกิจฐานรากและชุมชนเข้มแข็ง
19. แผนงานบูรณาการพัฒนาระบบประกันสุขภาพ
20. แผนงานบูรณาการสร้างความเสมอภาคเพื่อรองรับสังคมผู้สูงอายุ
21. แผนงานบูรณาการจัดการปัญหาที่ดินทำกิน
22. แผนงานบูรณาการบริหารจัดการขยะและสิ่งแวดล้อม
23. แผนงานบูรณาการพัฒนาและเพิ่มประสิทธิภาพการใช้พลังงานที่เป็นมิตรกับสิ่งแวดล้อม
24. แผนงานบูรณาการบริหารจัดการทรัพยากรน้ำ
25. แผนงานบูรณาการป้องกัน ปราบปรามการทุจริตและประพฤติมิชอบ
26. แผนงานบูรณาการปฏิรูปกฎหมายและพัฒนากฎหมายการยุติธรรม
27. แผนงานบูรณาการอำนวยความสะดวกทางธุรกิจ
28. แผนงานบูรณาการส่งเสริมการกระจายอำนาจให้แก่องค์กรปกครองส่วนท้องถิ่น
29. แผนงานบูรณาการส่งเสริมการพัฒนาจังหวัดและกลุ่มจังหวัดแบบบูรณาการ

F

นโยบายรัฐบาล

1. ปกป้องสถาบันฯ
2. รักษาความมั่นคง
3. ลดความเหลื่อมล้ำ
4. การศึกษา ศาสนา วัฒนธรรม
5. สาธารณสุข
6. เพิ่มศักยภาพด้านเศรษฐกิจ
7. ส่งเสริมบทบาทในประชาคมอาเซียน
8. วิทยาศาสตร์และเทคโนโลยี
9. ทรัพยากรธรรมชาติฯ
10. ธรรมภิบาล

G

ยุทธศาสตร์จัดสรรงบประมาณ

1. ความมั่นคง
2. การสร้างความสามารถในการแข่งขันของประเทศ
3. การพัฒนาและเสริมสร้างศักยภาพคน
4. การแก้ไขปัญหาความยากจนลดความเหลื่อมล้ำ และสร้างการเติบโตจากภายใน
5. การจัดการน้ำ และสร้างการเติบโตบนคุณภาพชีวิตที่เป็นมิตรกับสิ่งแวดล้อม
6. การปรับสมดุลและพัฒนาระบบบริหารจัดการภาครัฐ

H

ยุทธศาสตร์กระทรวง

1. สร้างความเข้มแข็งให้กับเกษตรกรและสถาบันเกษตรกร
2. เพิ่มประสิทธิภาพการผลิตและยกระดับมาตรฐานสินค้า
3. เพิ่มความสามารถในการแข่งขันภาคการเกษตรด้วยเทคโนโลยีและนวัตกรรม
4. บริหารจัดการทรัพยากรการเกษตรและสิ่งแวดล้อมอย่างสมดุลและยั่งยืน
5. พัฒนาระบบบริหารจัดการภาครัฐ



พัฒนาศักยภาพสหกรณ์/กลุ่มเกษตรกรให้เป็นกลไกในการขับเคลื่อนเศรษฐกิจและสังคม

3. ผลักดันสหกรณ์/กลุ่มเกษตรกรที่มีศักยภาพให้มีความสำคัญในการพัฒนาด้านการผลิต การตลาด และบริการตลอดห่วงโซ่มูลค่า (VALUE CHAIN)

A2 B4 C3 D2 D8 E18 F6 G2 H3

ตัวชี้วัดเชิงปริมาณ : จำนวนสหกรณ์/กลุ่มเกษตรกรที่มีส่วนร่วมขับเคลื่อนนโยบายรัฐบาล (แห่ง)

ตัวชี้วัดเชิงคุณภาพ : อัตราการขยายตัวปริมาณธุรกิจของสหกรณ์/กลุ่มเกษตรกรในวง/โครงการที่เข้าร่วมขับเคลื่อนงานนโยบายรัฐบาล ไม่น้อยกว่าร้อยละ 3

ปี พ.ศ. 2561

ตัวชี้วัดเชิงคุณภาพ :

1. ปริมาณธุรกิจของสหกรณ์/กลุ่มเกษตรกรเพิ่มขึ้น ร้อยละ 3

พัฒนาบุคลากรและระบบการบริหารจัดการของกรมส่งเสริมสหกรณ์เพื่อส่งเสริมและกำกับ ดูแลสหกรณ์/กลุ่มเกษตรกรให้ทันสมัยและทันต่อการเปลี่ยนแปลง

4. พัฒนาศักยภาพการบริหารจัดการของกรมส่งเสริมสหกรณ์เพื่อสนับสนุนกลไกการพัฒนาสหกรณ์/กลุ่มเกษตรกรให้เข้มแข็ง

A4 B3 C2 D2 D8 E13 F3 G6 H1

ตัวชี้วัดเชิงคุณภาพ : จำนวนสหกรณ์/กลุ่มเกษตรกรดำเนินกิจการอยู่ในกรอบของกฎหมาย (แห่ง)

ปี พ.ศ. 2561

ตัวชี้วัดเชิงคุณภาพ :

1. รักษาค่าเป้าหมายสหกรณ์ผ่านมาตรฐานไม่น้อยกว่า ร้อยละ 80
2. รักษาค่าเป้าหมายกลุ่มเกษตรกรผ่านมาตรฐานไม่น้อยกว่า ร้อยละ 90

ยุทธศาสตร์ชาติ 20 ปี ยุทธศาสตร์ด้านการสร้างความสามารถในการแข่งขัน

แผนฯ 12 ยุทธศาสตร์ที่ 3 การสร้างความเข้มแข็งทางเศรษฐกิจและแข่งขันได้อย่างยั่งยืน

เป้าหมายแผนฯ 12	เป้าหมายที่ 1 เศรษฐกิจรายสาขาเติบโตอย่างเข้มแข็ง และเป็นฐานในการสร้างความเจริญเติบโตทางเศรษฐกิจของประเทศ	เป้าหมายที่ 2 เกษตรกรมีรายได้เงินสดสุทธิทางการเกษตรเพิ่มขึ้นและพื้นที่การทำเกษตรกรรมยั่งยืนเพิ่มขึ้นต่อเนื่อง	61	62	63	64	1					
ตัวชี้วัดเป้าหมาย แผนฯ 12	1.1 อัตราการขยายตัวของภาคเกษตรขยายตัวไม่ต่ำกว่าร้อยละ 3 ต่อปี	2.1 รายได้เงินสดสุทธิทางการเกษตร เพิ่มขึ้น เป็น 59,460 บาท/ครัวเรือนในปี 2564	65	66	67	68		69				
ยุทธศาสตร์จัดสรร งบ. ปี 62	2. ยุทธศาสตร์ด้านการสร้างความสามารถในการแข่งขันของประเทศ 2.2 การพัฒนาภาคการผลิตและบริการเสริมสร้างฐานการผลิตเข้มแข็งและส่งเสริมเกษตรกรรายย่อยสู่เกษตรกรยั่งยืนเป็นมิตรกับสิ่งแวดล้อม							70	71	72	73	74
								75	76	77	78	79

ผลสัมฤทธิ์ / Impact เกษตรกรของประเทศไทยมีรายได้สุทธิทางการเกษตรเพิ่มขึ้นและมีคุณภาพชีวิตที่ดีขึ้น

เป้าหมาย ผลสัมฤทธิ์ / Outcome (เจ้าภาพ)	1. เพิ่มประสิทธิภาพการบริหารจัดการสินค้าเกษตรลดต้นทุนใช้ปุ๋ยปราบ (จุดเน้น : ข้าว ข้าวโพดเลี้ยงสัตว์ มันสำปะหลัง ปาล์มถั่วลิสง สับปะรด ไม้ผล (ลำไย ทุเรียน เงาะ มังคุด) ไข่ไก่ อาหารปศุสัตว์ (โคนม ไก่เนื้อ) ประมง (กุ้ง ปลาอินทรี)	2. เกษตรกรได้รับการพัฒนาศักยภาพให้เป็นเกษตรกรปรารถนาดี สามารถพึ่งพาตนเองได้ตามปรัชญาของเศรษฐกิจพอเพียง และสถาบันเกษตรกรมีความเข้มแข็ง
ตัวชี้วัด เป้าหมายแผน บูรณาการ	1.1. เงินปันผล : อัตราการขยายตัวของภาคเกษตรเพิ่มขึ้นร้อยละ 3 เชิงคุณภาพ : ปริมาณการผลิตสินค้าเกษตรมูลค่าเพิ่มเพิ่มขึ้นเป็นร้อยละของผลิตภัณฑ์มวลรวมในประเทศ	2.1 เงินปันผล : รายได้เงินสดสุทธิของครัวเรือนเกษตรกรไม่น้อยกว่า 61,000 บาทต่อครัวเรือนต่อปี เชิงคุณภาพ : จำนวนเกษตรกรที่ได้รับการยกระดับเป็นเกษตรกรปรารถนาดี (Smart Farmers) คิดเป็นร้อยละ 11 ของเกษตรกรในวัยแรงงาน (18-64 ปี)

แนวทาง 2.1.1 การพัฒนาศักยภาพเกษตรกร (ต้นทาง) 2.1.2 การพัฒนาศักยภาพสถาบันเกษตรกร (กลางทาง) 3.1.1 การพัฒนาเกษตรกรสมัยใหม่และระบบเกษตรกรรมยั่งยืน ตามหลักปรัชญาของเศรษฐกิจพอเพียง (ปลายทาง)

1.1.1 การพัฒนาศักยภาพกระบวนการผลิตสินค้าเกษตรที่มีคุณภาพมาตรฐานตามความต้องการของตลาด(ต้นทาง)	1.1.2 การพัฒนาศักยภาพกระบวนการปรับปรุงสินค้าเกษตร(กลางทาง)	1.1.3 การพัฒนาศักยภาพกระบวนการตลาดสินค้าเกษตร(ปลายทาง)	2.1.1 การพัฒนาศักยภาพเกษตรกร (ต้นทาง)	2.1.2 การพัฒนาศักยภาพสถาบันเกษตรกร (กลางทาง)	3.1.1 การพัฒนาเกษตรกรสมัยใหม่และระบบเกษตรกรรมยั่งยืน ตามหลักปรัชญาของเศรษฐกิจพอเพียง (ปลายทาง)
--	--	--	---------------------------------------	--	--

1.1.1.1 ผลผลิตต่อไร่เพิ่มขึ้นจากพื้นที่ขึ้นทะเบียน 3	1.1.1.2 มูลค่าต่อไร่เพิ่มขึ้นจากมูลค่าการผลิตเดิมเป็น 3	1.1.1.3 เกษตรกรมีเงินออมจำนวนไม่น้อยกว่าร้อยละ 10 ต่อปี	2.1.1.1 จำนวนเกษตรกรทั้งหมดเป็น Smart Farmers เพิ่มขึ้นไม่น้อยกว่า ... ราย	2.1.1.2 จำนวนเกษตรกรที่ได้รับ การยอมรับผ่าน ... ราย และจำนวน ... ราย ได้รับการยกระดับขึ้นเป็น ... ราย	2.1.2.1 จำนวนเกษตรกรที่ผ่านการคัดเลือกได้รับการพัฒนา ศักยภาพการผลิต การตลาด การบริการ และการบริหารจัดการ ... ราย	2.1.2.2 จำนวนเกษตรกรและ กลุ่มเกษตรกรที่มีรายได้เพิ่มขึ้นจาก ... ราย	3.1.1.1 ผู้ประกอบการเกษตรแปลงใหญ่ได้รับการส่งเสริมและ พัฒนาไม่น้อยกว่า ... ราย	3.1.1.2 ผู้ประกอบการเกษตรแปลงใหญ่ได้รับการส่งเสริมและ พัฒนาไม่น้อยกว่า ... ราย	3.1.1.3 จำนวนพื้นที่เกษตรกรรมยั่งยืนไม่น้อยกว่า 700,000 ไร่
1. ส่งเสริมและพัฒนาเกษตรกรรายย่อย 1) โครงการพัฒนาระบบเกษตรมูลค่าเพิ่มจากบริการจัดการสินค้าเกษตร (Smart Agri) 2) โครงการส่งเสริมประสิทธิภาพการผลิตสินค้าเกษตรและสินค้าเกษตรแปรรูป (Smart Agri) 3) โครงการส่งเสริมประสิทธิภาพการผลิตสินค้าเกษตร (Smart Agri) 4) โครงการส่งเสริมประสิทธิภาพการผลิตสินค้าเกษตร (Smart Agri) 5) โครงการส่งเสริมประสิทธิภาพการผลิตสินค้าเกษตร (Smart Agri) 6) โครงการส่งเสริมประสิทธิภาพการผลิตสินค้าเกษตร (Smart Agri)	1. ส่งเสริมและพัฒนาเกษตรกรรายย่อย 1) โครงการส่งเสริมประสิทธิภาพการผลิตสินค้าเกษตร (Smart Agri) 2) โครงการส่งเสริมประสิทธิภาพการผลิตสินค้าเกษตร (Smart Agri) 3) โครงการส่งเสริมประสิทธิภาพการผลิตสินค้าเกษตร (Smart Agri) 4) โครงการส่งเสริมประสิทธิภาพการผลิตสินค้าเกษตร (Smart Agri) 5) โครงการส่งเสริมประสิทธิภาพการผลิตสินค้าเกษตร (Smart Agri) 6) โครงการส่งเสริมประสิทธิภาพการผลิตสินค้าเกษตร (Smart Agri)	1. ส่งเสริมและพัฒนาเกษตรกรรายย่อย 1) โครงการส่งเสริมประสิทธิภาพการผลิตสินค้าเกษตร (Smart Agri) 2) โครงการส่งเสริมประสิทธิภาพการผลิตสินค้าเกษตร (Smart Agri) 3) โครงการส่งเสริมประสิทธิภาพการผลิตสินค้าเกษตร (Smart Agri) 4) โครงการส่งเสริมประสิทธิภาพการผลิตสินค้าเกษตร (Smart Agri) 5) โครงการส่งเสริมประสิทธิภาพการผลิตสินค้าเกษตร (Smart Agri) 6) โครงการส่งเสริมประสิทธิภาพการผลิตสินค้าเกษตร (Smart Agri)	1. โครงการพัฒนาศักยภาพเกษตรกร (ต้นทาง) 1) โครงการพัฒนาศักยภาพเกษตรกร (ต้นทาง) 2) โครงการพัฒนาศักยภาพเกษตรกร (ต้นทาง) 3) โครงการพัฒนาศักยภาพเกษตรกร (ต้นทาง) 4) โครงการพัฒนาศักยภาพเกษตรกร (ต้นทาง) 5) โครงการพัฒนาศักยภาพเกษตรกร (ต้นทาง) 6) โครงการพัฒนาศักยภาพเกษตรกร (ต้นทาง)	1. โครงการพัฒนาศักยภาพเกษตรกร (ต้นทาง) 1) โครงการพัฒนาศักยภาพเกษตรกร (ต้นทาง) 2) โครงการพัฒนาศักยภาพเกษตรกร (ต้นทาง) 3) โครงการพัฒนาศักยภาพเกษตรกร (ต้นทาง) 4) โครงการพัฒนาศักยภาพเกษตรกร (ต้นทาง) 5) โครงการพัฒนาศักยภาพเกษตรกร (ต้นทาง) 6) โครงการพัฒนาศักยภาพเกษตรกร (ต้นทาง)	1. โครงการพัฒนาศักยภาพเกษตรกร (ต้นทาง) 1) โครงการพัฒนาศักยภาพเกษตรกร (ต้นทาง) 2) โครงการพัฒนาศักยภาพเกษตรกร (ต้นทาง) 3) โครงการพัฒนาศักยภาพเกษตรกร (ต้นทาง) 4) โครงการพัฒนาศักยภาพเกษตรกร (ต้นทาง) 5) โครงการพัฒนาศักยภาพเกษตรกร (ต้นทาง) 6) โครงการพัฒนาศักยภาพเกษตรกร (ต้นทาง)	1. โครงการส่งเสริมระบบเกษตรมูลค่าเพิ่ม (Smart Agri) 2. โครงการสนับสนุนประสิทธิภาพการผลิตสินค้าเกษตร (Smart Agri) 3. โครงการส่งเสริมประสิทธิภาพการผลิตสินค้าเกษตร (Smart Agri) 4. โครงการส่งเสริมประสิทธิภาพการผลิตสินค้าเกษตร (Smart Agri) 5. โครงการส่งเสริมประสิทธิภาพการผลิตสินค้าเกษตร (Smart Agri) 6. โครงการส่งเสริมประสิทธิภาพการผลิตสินค้าเกษตร (Smart Agri)	1. โครงการพัฒนาเกษตรกรรายย่อย (Smart Agri) 2. โครงการพัฒนาเกษตรกรรายย่อย (Smart Agri) 3. โครงการพัฒนาเกษตรกรรายย่อย (Smart Agri) 4. โครงการพัฒนาเกษตรกรรายย่อย (Smart Agri) 5. โครงการพัฒนาเกษตรกรรายย่อย (Smart Agri) 6. โครงการพัฒนาเกษตรกรรายย่อย (Smart Agri)	1. โครงการพัฒนาเกษตรกรรายย่อย (Smart Agri) 2. โครงการพัฒนาเกษตรกรรายย่อย (Smart Agri) 3. โครงการพัฒนาเกษตรกรรายย่อย (Smart Agri) 4. โครงการพัฒนาเกษตรกรรายย่อย (Smart Agri) 5. โครงการพัฒนาเกษตรกรรายย่อย (Smart Agri) 6. โครงการพัฒนาเกษตรกรรายย่อย (Smart Agri)	1. โครงการพัฒนาเกษตรกรรายย่อย (Smart Agri) 2. โครงการพัฒนาเกษตรกรรายย่อย (Smart Agri) 3. โครงการพัฒนาเกษตรกรรายย่อย (Smart Agri) 4. โครงการพัฒนาเกษตรกรรายย่อย (Smart Agri) 5. โครงการพัฒนาเกษตรกรรายย่อย (Smart Agri) 6. โครงการพัฒนาเกษตรกรรายย่อย (Smart Agri)

แนวทางการยกระดับความเข้มแข็งของสหกรณ์

เป้าหมาย ปี 2561 ปีแห่งการยกระดับคน การบริหารจัดการ มาตรฐานสินค้าเกษตร สู่เกษตร 4.0

ยกระดับสหกรณ์ให้เข้มแข็ง

เป้าหมาย สหกรณ์ 7,955 แห่ง	สหกรณ์ชั้น 1 จำนวน 2,898 แห่ง		สหกรณ์ชั้น 2 จำนวน 3,663 แห่ง		สหกรณ์ชั้น 3 จำนวน 581 แห่ง		สหกรณ์ชั้น 4 จำนวน 813 แห่ง	
	<ul style="list-style-type: none"> - รักษาระดับชั้นของสหกรณ์ ชั้น 1 - พัฒนาศักยภาพสหกรณ์ภาคการเกษตรที่เข้มแข็งเป็นองค์กรหลักระดับอำเภอ - ส่งเสริมสหกรณ์ที่เข้มแข็งให้มีบทบาทสนับสนุนและเป็นกลไกขับเคลื่อนโครงการตามนโยบาย กษ. 		<ul style="list-style-type: none"> - ยกระดับสหกรณ์ชั้น 2 สู่อันดับ 1 จำนวน 1,731 แห่ง - พัฒนาศักยภาพสหกรณ์ภาคการเกษตรที่เข้มแข็งเป็นองค์กรหลักระดับอำเภอ - ส่งเสริมสหกรณ์ที่เข้มแข็งให้มีบทบาทสนับสนุนและเป็นกลไกขับเคลื่อนโครงการตามนโยบาย กษ. 		<ul style="list-style-type: none"> - ยกระดับสหกรณ์ชั้น 3 สู่อันดับ 2 จำนวน 241 แห่ง 		<ul style="list-style-type: none"> - ดอนชื่อสหกรณ์ที่ชำระบัญชีได้จำนวน 303 แห่ง 	
กิจกรรมหลัก ปี 2561	<ol style="list-style-type: none"> 1. สร้างความเข้มแข็งของสมาชิก 2. เพิ่มขีดความสามารถในการดำเนินธุรกิจ 3. พัฒนาการบริหารจัดการและระบบธรรมาภิบาล 		<ol style="list-style-type: none"> 4. มาตรการกำกับและตรวจสอบ 5. มาตรการสนับสนุน 		<p>สหกรณ์มีความเข้มแข็ง มีบทบาทในการขับเคลื่อนโครงการตามนโยบาย กษ. (ลดต้นทุน/เพิ่มรายได้เกษตรกร)</p>		<p>“Back to Members”</p> <p>เกษตรกร/สมาชิกสหกรณ์อยู่ดีกินดี มีความสุข มีความมั่นคง ยั่งยืนตามแนวทางเศรษฐกิจพอเพียง</p>	
แผนงานงบประมาณ ปี 2561 (ล้านบาท)	งบประมาณรวม 2,276.4606 ล้านบาท (งบปกติของกรม 776.4606 ล้านบาท + เงินกู้จาก กฟส. ให้กับสหกรณ์ตามศักยภาพ 1,500 ล้านบาท)							
	แผนงาน/โครงการ/กิจกรรม	งบประมาณ (ลบ.)	แผนงาน/โครงการ/กิจกรรม	งบประมาณ (ลบ.)	แผนงาน	งบประมาณ (ลบ.)		
	1. สร้างความเข้มแข็งของสมาชิก	964.1051	- โครงการสนับสนุนเงินทุนหมุนเวียนให้แก่สหกรณ์ตามโครงการเงินกู้เพื่อปรับโครงสร้างภาคการเกษตร (กฟส.)	100.0000	1. ขับเคลื่อนการชำระบัญชีของสหกรณ์	2.4390		
	- โครงการส่งเสริมการใช้เครื่องจักรกลการเกษตรทดแทนแรงงานเกษตรกร (กสส.)	147.4652	- โครงการฟื้นฟูการใช้อุปกรณ์การตลาด ASPL (กฟส.)	100.0000	- สนับสนุนการชำระบัญชีสหกรณ์	2.4390		
	- โครงการพัฒนากลุ่มอาชีพสร้างมูลค่าเพิ่มในสังกัดสถาบันเกษตรกร (กสส.)	10.6488	- โครงการสนับสนุนเงิน กฟส. ให้แก่สหกรณ์ในพื้นที่โครงการอันเนื่องมาจากพระราชดำริและโครงการหลวง (กฟส.)	96.1184	จำนวน 813 แห่ง			
	- โครงการพัฒนาการผลิตน้ำมันโคที่มีคุณภาพลดต้นทุนการผลิต (กฟส.)	300.0000	3. พัฒนาการบริหารจัดการและระบบธรรมาภิบาล	38.3937				
	- โครงการสนับสนุนเงินกู้ให้กับสหกรณ์ภายใต้นโยบาย AGR-MAP ในปศุสัตว์ (กฟส.)	51.4191	- โครงการส่งเสริมธรรมาภิบาลในสหกรณ์ (กสส.)	4.1121				
	- โครงการสนับสนุนเงินกู้แก่สหกรณ์ที่ประสบสาธารณภัยและอื่นๆ (กฟส.)	300.0000	- ส่งเสริม สนับสนุนการค้าเงินบาทของสหกรณ์ตามระบบ CPS (กสส.)	34.2816				
	- โครงการสนับสนุนการเข้าถึงแหล่งเงินทุนของสหกรณ์ (กฟส.)	154.5720	4. มาตรการกำกับและตรวจสอบ	25.2020				
	2. เพิ่มขีดความสามารถในการดำเนินธุรกิจ	1,211.8672	- โครงการประชุมเชิงปฏิบัติการ "การบริหารจัดการแก้ไขข้อบกพร่องของสหกรณ์" (กสส.)	0.5932				
	- เสริมสร้างความเข้มแข็งสหกรณ์ภาคการเกษตรเป็นองค์กรหลักระดับอำเภอ (กสส.)	4.9103	- โครงการพัฒนาผู้ตรวจการสหกรณ์ (กสส.)	6.6753				
	- พัฒนาสหกรณ์ภายใต้ความร่วมมือ 1 องค์กร คำ 1 สหกรณ์ (กสส.)	5.4865	- โครงการกำกับดูแลและคุ้มครองระบบสหกรณ์ (กสส.)	13.4167				
	- โครงการตลาดเกษตรกร (กสส.)	43.8082	- โครงการฝึกอบรมหลักสูตร "การพัฒนาผู้ตรวจสอบกิจการสหกรณ์" (กสส.)	4.5168				
	- โครงการส่งเสริมการรวมกลุ่มผู้ผลิตสินค้าเกษตรในสถาบันเกษตรกร (กสส.)	4.2591	5. มาตรการสนับสนุน	36.8926				
	- โครงการบริหารจัดการผลิตผลทางการเกษตรในเขตพัฒนาเศรษฐกิจพิเศษ (กสส.)	21.0452	- พัฒนาศักยภาพบุคลากรของสหกรณ์ด้วยนวัตกรรมเทคโนโลยีการบัญชี Smart 4M (กสส.)	29.0988				
	- โครงการพัฒนาศักยภาพการค้าเงินธุรกิจสินค้าเกษตรในสหกรณ์และกลุ่มเกษตรกร (กสส.)	79.6148	- ฝึกอบรมหลักสูตร "การพัฒนาและเตรียมความพร้อมรองรับการเป็นกรมการสหกรณ์" (กสส.)	4.4506				
	- โครงการสนับสนุนการสร้างปัจจัยพื้นฐานรวบรวมและจัดเก็บข้าวเปลือกคุณภาพ (กสส.)	221.3655	- โครงการพัฒนากรมการสหกรณ์สู่การพัฒนาสหกรณ์ไทยเข้มแข็ง (กสส.)	3.3432				
	- โครงการส่งเสริมการใช้ปุ๋ยอย่างมีประสิทธิภาพในสถาบันเกษตรกรในพื้นที่ปี 2560 (กสส.)	6.5314						
	- โครงการพัฒนาศักยภาพการค้าเงินงานศูนย์กระจายสินค้าสหกรณ์ (กฟส.)	91.5132						
	- โครงการส่งเสริมการผลิตและกระจายเมล็ดพันธุ์ดีแก่เกษตรกรในสถาบันเกษตรกร (กฟส.)	206.4806						
	- โครงการบริหารจัดการธุรกิจรวบรวมผลไม้อินสถาบันเกษตรกร (กฟส.)	230.7340						

ยุทธศาสตร์เกษตรและสหกรณ์ ระยะ 20 ปี (พ.ศ. 2560-2579)

วิสัยทัศน์

เกษตรกรรมมั่นคง
ภาคการเกษตรมั่งคั่ง
ทรัพยากรการเกษตรยั่งยืน

หลักการ/แนวคิด



1. ทำให้เกษตรกรมีความรู้ความสามารถ และใช้สหกรณ์เป็นกลไกขับเคลื่อนหลัก
2. ยกระดับสินค้าเกษตรให้มีคุณภาพ มาตรฐาน สร้างมูลค่าเพิ่ม และมีความปลอดภัย
3. นำนวัตกรรมและเทคโนโลยีมาพัฒนาภาคการเกษตรมีศักยภาพอย่างต่อเนื่อง
4. น้อมนำศาสตร์พระราชา และปรัชญาของเศรษฐกิจพอเพียงสู่การพัฒนาที่ยั่งยืน
5. เพิ่มประสิทธิภาพการบริหารจัดการภาครัฐ

ยุทธศาสตร์ที่ 1

สร้างความเข้มแข็งให้กับเกษตรกร
และสถาบันเกษตรกร

เป้าหมาย

1. รายได้เฉลี่ย 390,000 บาท/คน
2. เกษตรกรทุกคนเป็น Smart Farmer
3. สถาบันเกษตรกรทั้งหมดมีความเข้มแข็งในระดับมาตรฐานและมีรายได้เพิ่มขึ้นร้อยละ 3 ต่อปี

แนวทางการพัฒนา

1. สร้างความเข้มแข็งให้กับเกษตรกร และสถาบันเกษตรกร Smart Farmers, Smart Group, Smart Enterprise
2. เสริมสร้างความภาคภูมิใจและความมั่นคงในอาชีพเกษตรกรกรม
3. บริหารจัดการแรงงานภาคเกษตรโดยนำนวัตกรรมและเทคโนโลยีมาประยุกต์ใช้

ยุทธศาสตร์ที่ 2

เพิ่มประสิทธิภาพการผลิตและยกระดับมาตรฐานสินค้า

เป้าหมาย

1. GDP ภาคการเกษตรเพิ่มขึ้นไม่ต่ำกว่า ร้อยละ 3 ต่อปี
2. ฟาร์ม โรงงาน และสถานประกอบการได้มาตรฐาน
3. แปลงใหญ่มีจำนวน 14,500แปลง/90 ล้านไร่

แนวทางการพัฒนา

1. พัฒนาประสิทธิภาพการผลิตและคุณภาพมาตรฐานสินค้า
2. ส่งเสริมการเกษตรตลอดโซ่อุปทานสอดคล้องกับความต้องการของตลาด

ยุทธศาสตร์ที่ 3

เพิ่มความสามารถในการแข่งขันภาคการเกษตรด้วยเทคโนโลยีและนวัตกรรม

เป้าหมาย

1. งานวิจัย เทคโนโลยี และนวัตกรรม ได้รับการพัฒนาต่อยอดนำไปสู่การใช้ประโยชน์ ร้อยละ 80
2. เกษตรกรทุกคนเข้าถึงและนำเทคโนโลยี งานวิจัย นวัตกรรมไปใช้ประโยชน์ได้

แนวทางการพัฒนา

1. พัฒนาเทคโนโลยีและนวัตกรรมเพื่อการขับเคลื่อนเกษตรให้สอดคล้องกับไทยแลนด์ 4.0
2. บริหารจัดการเทคโนโลยีสารสนเทศเพื่อการเกษตร
3. พัฒนางานวิจัยและสารสนเทศให้ไปสู่เชิงพาณิชย์

ยุทธศาสตร์ที่ 4

บริหารจัดการทรัพยากรการเกษตรและสิ่งแวดล้อมอย่างสมดุลและยั่งยืน

เป้าหมาย

1. พื้นที่เกษตรกรรมยั่งยืน 10 ล้านไร่
2. พื้นที่การเกษตรได้รับการอนุรักษ์ปรับปรุงและฟื้นฟูปีละ 2 ล้านไร่
3. พื้นที่ชลประทานมีจำนวน 42.78 ล้านไร่

แนวทางการพัฒนา

1. บริหารจัดการทรัพยากรการเกษตรอย่างยั่งยืน
2. ฟื้นฟูและอนุรักษ์ทรัพยากรการเกษตรให้สมดุลและยั่งยืน

ยุทธศาสตร์ที่ 5

พัฒนาระบบบริหารจัดการภาครัฐ

เป้าหมาย

1. พัฒนาเป็น Smart officers / Smart researchers
2. ปรับปรุงและพัฒนาโครงสร้างใน กษ.
3. ปรับปรุงและพัฒนากฎหมายให้ทันสมัย

แนวทางการพัฒนา

1. พัฒนาบุคลากรและนักวิจัยทั้งหมดให้เป็น Smart officers / researchers
2. เชื่อมโยงระบบการทำงานของทุกหน่วยงาน
3. ปรับปรุงและพัฒนากฎหมายด้านการเกษตร

ยุทธศาสตร์เกษตรและสหกรณ์ ระยะ 5 ปี (ในช่วงแผนฯ 12 พ.ศ. 2560-2564)

เป้าหมาย



1. ความผาสุกของเกษตรกรเพิ่มขึ้นอยู่ที่ระดับ 85 ในปี 2564	2. สถาบันเกษตรกรมีความเข้มแข็งและทำธุรกิจมีรายได้สุทธิเพิ่มขึ้นร้อยละ 20 ต่อปี	3. เศรษฐกิจภาคเกษตรเติบโตเฉลี่ยร้อยละ 3 ต่อปี	4. จำนวนงานวิจัย เทคโนโลยี และนวัตกรรมด้านการเกษตรถูกนำไปใช้ประโยชน์เพิ่มขึ้นอย่างน้อยร้อยละ 5 ต่อปี	5. ทรัพยากรการเกษตรได้รับการฟื้นฟูและใช้ประโยชน์อย่างสมดุลและยั่งยืน โครงสร้างพื้นฐานทางการเกษตรได้รับการพัฒนาเพิ่มขึ้น
--	--	---	--	---

<p>ยุทธศาสตร์ที่ 1 สร้างความเข้มแข็งให้กับเกษตรกรและสถาบันเกษตรกร</p>	<p>ยุทธศาสตร์ที่ 2 เพิ่มประสิทธิภาพการผลิตและยกระดับมาตรฐานสินค้า</p>	<p>ยุทธศาสตร์ที่ 3 เพิ่มความสามารถในการแข่งขันภาคการเกษตรด้วยเทคโนโลยีและนวัตกรรม</p>	<p>ยุทธศาสตร์ที่ 4 บริหารจัดการทรัพยากรการเกษตรและสิ่งแวดล้อมอย่างสมดุลและยั่งยืน</p>	<p>ยุทธศาสตร์ที่ 5 พัฒนาระบบบริหารจัดการภาครัฐ</p>
<p>แผนงานสำคัญ</p> <ol style="list-style-type: none"> ส่งเสริมเกษตรกรทฤษฎีใหม่ พัฒนาศูนย์เรียนรู้การเพิ่มประสิทธิภาพการผลิตสินค้าเกษตร (ศพก. 882 ศูนย์) และเครือข่าย สร้าง Smart Farmers (เป้าหมาย 2.5 ล้านราย) พัฒนาและส่งเสริมเครือข่ายสหกรณ์และสถาบันเกษตรกร (เป้าหมาย 2.5 แสนราย) พัฒนาการเกษตรด้วยปรัชญาของเศรษฐกิจพอเพียง ...ฯลฯ... 	<p>แผนงานสำคัญ</p> <ol style="list-style-type: none"> พัฒนาคุณภาพมาตรฐานสินค้าเกษตร (GAP/GMP/Q) บริหารจัดการสินค้าเกษตรตลอดโซ่อุปทาน (เช่น แผนข้าวครบวงจร) ส่งเสริมการเกษตรแบบแปลงใหญ่ (เป้าหมาย 7,000 แปลง) ส่งเสริมการใช้เครื่องจักรกลการเกษตร สร้างมูลค่าเพิ่มสินค้า ส่งเสริมการทำเกษตรอินทรีย์ ธนาคารสินค้าเกษตร ...ฯลฯ... 	<p>แผนงานสำคัญ</p> <ol style="list-style-type: none"> เสริมสร้างระบบการวิจัยและพัฒนาเทคโนโลยีและนวัตกรรมด้านการเกษตร ปรับปรุงพันธุ์พืชปศุสัตว์ ประมง ...ฯลฯ... 	<p>แผนงานสำคัญ</p> <ol style="list-style-type: none"> บริหารจัดการน้ำและเพิ่มพื้นที่ชลประทาน บริหารจัดการการใช้สารเคมีการเกษตรทั้งระบบ เพื่อความปลอดภัยของผู้บริโภค แก้ไขปัญหาการทำประมงผิดกฎหมาย บริหารจัดการพื้นที่เกษตรกรรม โดยใช้ Agri map (เป้าหมาย - ข้าว 5.7 แสนไร่) ...ฯลฯ... 	<p>แผนงานสำคัญ</p> <ol style="list-style-type: none"> พัฒนาบุคลากรภาครัฐ ปรับและพัฒนาโครงสร้างกระทรวงเกษตรและสหกรณ์ ปรับปรุง แก้ไข และพัฒนากฎหมาย และกฎระเบียบ ...ฯลฯ...



แนวทางการกำหนดเป้าประสงค์และค่าเป้าหมายที่สอดคล้องกับระยะเวลาของแผนยุทธศาสตร์

SUSTAINABLE DEVELOPMENT GOALS



Thailand 4.0



แผนพัฒนา ฉบับที่ 12 (พ.ศ. 2560 - 2564)

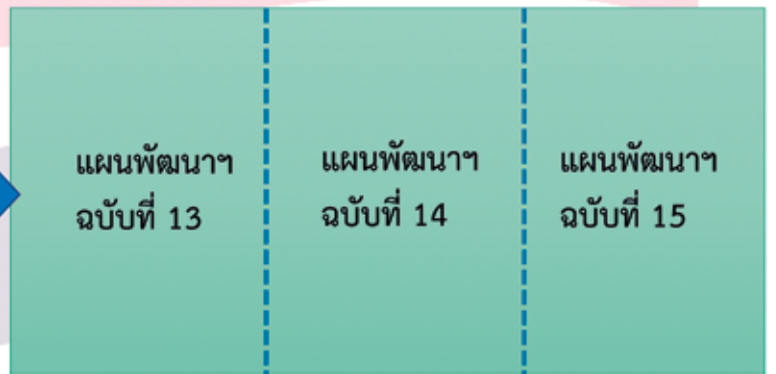

2565 - 2569 2570 - 2574 2575 - 2579

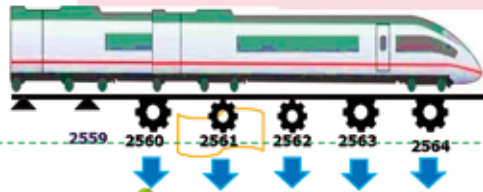

แผนพัฒนา ฉบับที่ 12 จะสอดคล้องกับกรอบยุทธศาสตร์ชาติระยะยาว 20 ปี
 ในลักษณะของการถ่ายระดับจากยุทธศาสตร์ระยะยาวลงสู่การปฏิบัติในช่วงเวลา 5 ปี

เป้าประสงค์/วัตถุประสงค์
 (เริ่มด้วย “เพื่อ” เพิ่ม, เร่ง, ลด, ป้องกันและ/หรือ วางรากฐาน)

- เพื่อเพิ่ม/สร้าง.....ให้มากขึ้น
- เพื่อเร่งการเติบโตด้าน.....ให้ทันกับการเปลี่ยนแปลงด้าน.....
- เพื่อลด.....ลงมากกว่าที่เคยเป็นมา/เทียบกับ.....
- เพื่อป้องกันไม่ให้.....มีผลกระทบกับ/ต่อ.....ในระยะยาว
- เพื่อวางรากฐานในการรองรับการเปลี่ยนแปลงด้าน.....และก่อให้เกิดการพัฒนาด้าน.....ในระยะยาว

ค่าเป้าหมาย/ตัวชี้วัด
 (เริ่มด้วย “ค่านาม” แสดงผลลัพธ์ที่อยากได้ และ ปิดท้ายด้วย “ระดับ” ใน “เวลา”)

- อัตราการเติบโตด้าน...มีมากขึ้น...% ใน...ปี
- เกษตรกรรม/บริการ.....หรือธุรกิจ/มูลค่าเพิ่ม/นวัตกรรม.....ด้าน....โต/เพิ่มขึ้น....% ใน...ปี
- ลดต้นทุน/เพิ่ม.....%ใน...ปี
- ปัญหาด้าน...จะถูกป้องกันได้...ใน...ปี (เทียบได้กับ/คู่ได้จาก การมี...ในระดับ...)
- ...จะเสร็จสมบูรณ์ใน...ปี (โดยความสมบูรณ์นั้นประกอบด้วย การมี...ในระดับ... และ ...จะสามารถทำ...ได้ในระดับ...)
- ...ได้รับ...เพิ่มขึ้น...%ใน...ปี



กาชชั้ตทำแผนพัฒนาภาคและเป้าหมายกาชชั้ตพัฒนาภาคตามแผนฯ 12



ทำแผนพัฒนาภาค / จังหวัด / อำเภอ / ตำบล / หมู่บ้าน เพื่อวางแผนการกระจายความเจริญเติบโตลงสู่ระดับพื้นที่อย่างทั่วถึง รวดเร็ว และตรงตามความต้องการของประชาชนในแต่ละพื้นที่ และเป็นประโยชน์ ส่องถึงประชาชนโดยตรง และสอดคล้องกับเป้าหมายของรัฐบาล

1 ภาคเหนือ
 “ฐานเศรษฐกิจสร้างสรรค์มูลค่าสูง”
 ◦ ศูนย์กลางเศรษฐกิจสร้างสรรค์ นวัตกรรมเกษตรและอาหารสุขภาพ
 ◦ ศูนย์กลางธุรกิจข้าว ศูนย์กลางการท่องเที่ยวที่เป็นมิตรกับสิ่งแวดล้อม
 ◦ การค้าบริการสินค้ายกอินโดจีน ประตูสู่อุภูมิภาคกลุ่มน้ำโขงและอาเซียน +3

2 ภาคตะวันออกเฉียงเหนือ
 “หลุดพ้นจากความยากจน สู่เป้าหมายการพึ่งตนเอง”
 ◦ ศูนย์กลางข้าวหอมมะลิโลก ปศุสัตว์ เมืองนวัตกรรมเกษตรอาหาร
 ◦ ศูนย์กลางการค้าอนุภูมิภาคกลุ่มน้ำโขง ประตูสู่อาเซียนตะวันออกและจีน แหล่งท่องเที่ยวเชิงวัฒนธรรม
 ◦ อารยธรรมขอม ศูนย์กลางกีฬานานาชาติ

3 ภาคกลาง
 “ฐานเศรษฐกิจชั้นนำ”
 ◦ ศูนย์กลางการค้าและอุตสาหกรรมสีเขียว ประตูสู่อาเซียน
 ◦ เมืองนวัตกรรมอาหารศูนย์กลางสินค้าเกษตร ศูนย์กลางประมงแปรรูป
 ◦ ศูนย์กลางการท่องเที่ยวเชิงวัฒนธรรมมรดกโลก แหล่งท่องเที่ยวนานาชาติ

4 ภาคตะวันออก
 “ฐานเศรษฐกิจชั้นนำ”
 ◦ ฐานเศรษฐกิจในการเพิ่มขีดความสามารถการแข่งขันและสนับสนุนให้ประเทศเติบโตอย่างมีเสถียรภาพ
 ◦ อุตสาหกรรมไฮเทค อุตสาหกรรมสะอาด และศูนย์กลางผลไม้ปลอดกติกการท่องเที่ยวเชิงสุขภาพ

5 ภาคใต้ฮ่าวไทย-อันดามัน
 “ฐานการสร้างรายได้ที่หลากหลาย”
 ◦ ศูนย์กลางการท่องเที่ยวคุณภาพระดับโลก
 ◦ ศูนย์กลางการค้าทางพาราปาล์มน้ำมัน และผลไม้

6 ภาคใต้ชายแดน
 “พัฒนาเศรษฐกิจเพื่อความมั่นคง”
 ◦ Food Innopolis ฐานอุตสาหกรรมเกษตรภาคใต้ ประตูสู่อาเซียนตอนใต้



กลไกการพัฒนามาตร เพื่อบูรณาการงบประมาณ 3 มิติ



งบประมาณปี 2562
 + แหล่งเงินอื่น



จำนวนเกษตรกรของประเทศไทย (ปี พ.ศ. 2559)

ประชากรของประเทศไทย 65,931,550 คน
 ประกอบอาชีพ เกษตรกร 17,023,153 คน
 คิดเป็น (25.82%) ของประชากรในประเทศ

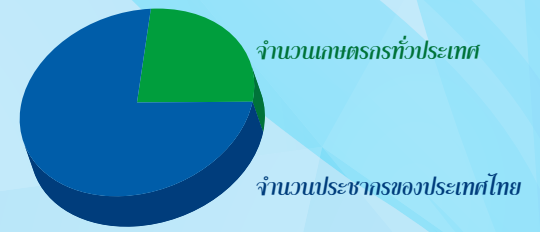

	จำนวนประชากร (คน)	ประกอบอาชีพเกษตรกร	คิดเป็น	จำนวนประชากร (คน)	ประกอบอาชีพเกษตรกร	คิดเป็น
ภาคเหนือ	12,079,106	3,714,934	(30.76%)	กรุงเทพฯ	5,686,646	47,339 (0.83%)
ภาคตะวันออกเฉียงเหนือ	21,945,392	9,154,584	(41.72%)	ภาคใต้	5,593,189	1,516,172 (27.11%)
ภาคตะวันออก	4,134,403	386,702	(9.35%)	ภาคใต้ชายแดน	3,747,973	795,196 (21.22%)
ภาคกลาง	12,744,841	1,408,226	(11.05%)			

จำนวนผู้มีรายได้น้อยทั่วประเทศ

จำนวนประชากรของประเทศไทย

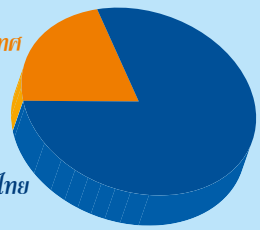

จำนวนผู้มีรายได้น้อยของประเทศไทย (ปี พ.ศ. 2559)

ประชากรของประเทศไทย 65,931,550 คน
 เป็นผู้มีรายได้น้อย 14,176,170 คน
 คิดเป็น (21.50%) ของประชากรในประเทศ

	จำนวนประชากร (คน)	เป็นผู้มีรายได้น้อย	คิดเป็น	จำนวนประชากร (คน)	เป็นผู้มีรายได้น้อย	คิดเป็น
ภาคเหนือ	12,079,106	3,378,060	(27.97%)	กรุงเทพฯ	5,686,646	749,927 (13.19%)
ภาคตะวันออกเฉียงเหนือ	21,945,392	5,920,150	(26.98%)	ภาคใต้	5,593,189	769,181 (13.75%)
ภาคตะวันออก	4,134,403	564,801	(13.66%)	ภาคใต้ชายแดน	3,747,973	776,799 (21.22%)
ภาคกลาง	12,744,841	2,017,252	(15.83%)			

จำนวนผู้สูงอายุของประเทศไทย (ปี พ.ศ. 2559)

ประชากรของประเทศไทย 65,931,550 คน
 อยู่ในช่วงวัย ผู้สูงอายุ 9,802,080 คน
 คิดเป็น (14.87%) ของประชากรในประเทศ

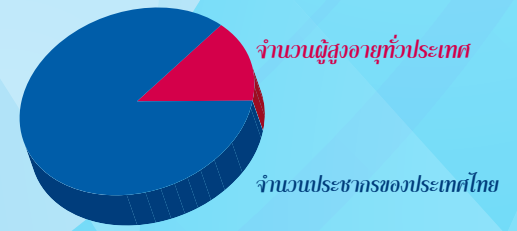

	จำนวนประชากร (คน)	ผู้สูงอายุ	คิดเป็น	จำนวนประชากร (คน)	ผู้สูงอายุ	คิดเป็น
ภาคเหนือ	12,079,106	2,000,261	(16.56%)	กรุงเทพฯ	5,686,646	936,865 (16.47%)
ภาคตะวันออกเฉียงเหนือ	21,945,392	3,117,743	(14.21%)	ภาคใต้	5,593,189	784,037 (14.02%)
ภาคตะวันออก	4,134,403	557,065	(13.47%)	ภาคใต้ชายแดน	3,747,973	454,439 (12.12%)
ภาคกลาง	12,744,841	1,951,670	(15.31%)			

ยุทธศาสตร์ด้านการพัฒนาภาคเหนือ

เชียงใหม่ เชียงราย แม่ฮ่องสอน ลำพูน ลำปาง พะเยา แพร่ น่าน พิจิตร สุโขทัย ตาก กำแพงเพชร พิจิตร นครสวรรค์ เพชรบูรณ์ อุทัยธานี

เป้าหมายระดับภาค	“ฐานเศรษฐกิจสร้างมูลค่าสูง”			
เป้าหมาย	1. จำนวนคนจนลดลง และมีภาวะขาดรายได้ที่เหมาะสม 2. เมื่อศูนย์กลางของจังหวัดเป็นเมืองนำอยู่ของทุกกลุ่มในสังคมเพิ่มขึ้น	3. การลงทุนใน OEE เพิ่มขึ้น	4. พัฒนาศูตสาหกรรมชีวิตของผู้สูงอายุ	5.1 ปัติน้ำเพิ่มขึ้น 5.2 การกักเก็บน้ำ/แหล่งน้ำใหม่เพิ่มขึ้น 5.3 คุณภาพสิ่งแวดล้อมดีขึ้น
ตัวชี้วัด	1) สัดส่วนคนจนภาคเหนือ 2) สัมประสิทธิ์การขาดรายได้ 1) จำนวนเมืองศูนย์กลางของจังหวัดที่ได้รับพัฒนาเป็นเมืองนำอยู่ 1) มูลค่าการลงทุนของภาครัฐ และภาคเอกชนในพื้นที่เศรษฐกิจพิเศษ 2) สัดส่วนผู้สูงอายุที่เข้ามาลงทุนในภาคต่าง 1) สัดส่วนผู้สูงอายุที่เข้ามาลงทุนเอง 2) สัดส่วนผู้สูงอายุเข้าสู่ระบบสวัสดิการ 1) จำนวนพื้นที่ป่าไม้ 2) สัดส่วนพื้นที่ชลประทาน/พื้นที่รับประโยชน์ 3) คุณภาพอากาศอยู่ในเกณฑ์มาตรฐาน จำนวนพื้นที่เกิดอุบัติเหตุทางบก			



Area (ยุทธศาสตร์ที่ 9 แผนพัฒนาฯ ฉบับที่ 12)		
1.1 พัฒนาการท่องเที่ยว ให้มีคุณภาพ ยั่งยืน มีธุรกิจบริการต่อเนื่อง บริการสุขภาพ และบริการกีฬาที่ได้มาตรฐาน รวมทั้งพัฒนาศูนย์กลางเศรษฐกิจมูลค่าเพิ่มสูง » พัฒนากลุ่มท่องเที่ยวอารยธรรมล้านนาและกลุ่มชาติพันธุ์ [ป.2.1] • พื้นที่ 8 จังหวัดภาคเหนือตอนบน เชียงใหม่ ลำพูน ลำปาง แม่ฮ่องสอน เชียงราย พะเยา แพร่ น่าน » พัฒนากลุ่มท่องเที่ยวธรรมชาติ [ป.2.1] • สุโขทัย กำแพงเพชร » พัฒนากลุ่มท่องเที่ยวธรรมชาติ [ป.2.1] • เชียงใหม่ เชียงราย แม่ฮ่องสอน น่าน เพชรบูรณ์ อุทัยธานี » ยกระดับการท่องเที่ยวคุณภาพกลุ่มเป้าหมายเฉพาะ ได้แก่ MICE ท่องเที่ยวเชิงกีฬาและสุขภาพ ท่องเที่ยวธรรมชาติ ช่างภาพ ช่างถ่ายภาพ ท่องเที่ยวชมธรรมชาติและวัฒนธรรม [ป.2.2] • เชียงใหม่ แม่ฮ่องสอน น่าน	Agenda สนับสนุนแผนบูรณาการ » ส่งเสริมการท่องเที่ยวในบริเวณที่มีบริการหลายแห่ง [ป.2.11(1)] [• แม่ฮ่องสอน เชียงราย •] » พัฒนาระบบขนส่งท่องเที่ยวรอบจังหวัดที่ยั่งยืน เช่น จัดทำเส้นทางจักรยาน แหล่งท่องเที่ยวชุมชน เป็นต้น [ป.2.11(2)] [• จังหวัดพะเยา เชียงใหม่ •] » ส่งเสริมการท่องเที่ยวไปยังกลุ่มเมืองของ สภาท้าวล้านนาเมืองท่องเที่ยวหลัก [ป.2.11(3)] [• พิจิตร อุทัยธานี นครสวรรค์ น่าน ลำพูน สุโขทัย ลำปาง •] » พัฒนาการท่องเที่ยวธรรมชาติในเขตอุทยานแห่งชาติ อาทิ การอนุรักษ์สัตว์ป่า [ป.2.11(4)] [• อุทยานแห่งชาติอินทนนท์ ลำปาง •] สนับสนุนแผนบูรณาการ อุตสาหกรรม » พัฒนาศูตสาหกรรมเป้าหมาย ได้แก่ อุตสาหกรรมท่องเที่ยวเชิงสุขภาพ โดยนำเทคโนโลยีและนวัตกรรมมาใช้ในกระบวนการผลิตและบริการระดับมาตรฐานของผลิตภัณฑ์ [ป.2.10] [• เชียงใหม่ •]	
	Function พัฒนาการท่องเที่ยว » พัฒนาศูตสาหกรรมบริการ จัดระเบียบร้านค้าที่จำหน่ายสินค้าและบริการ ความปลอดภัยให้แก่นักท่องเที่ยว กำกับการใช้แรงงานต่างด้าวในธุรกิจ [ป.2.18(1)] » พัฒนาศูตสาหกรรมบริการกลุ่มเป้าหมาย [ป.2.18(2)]	
1.2 พัฒนาระบบสุขภาพภาคเกษตร สร้างมูลค่าเพิ่มภายใต้เกษตรปลอดภัย เกษตรอินทรีย์ ควบคู่กับอุตสาหกรรมแปรรูปเกษตร ให้มีความหลากหลาย สอดคล้องกับความต้องการตลาด • ภาคเหนือตอนบน เป็นฐานผลิตสินค้าเกษตรอินทรีย์ • ภาคเหนือตอนล่าง เป็นฐานผลิตสินค้าเกษตรปลอดภัยในรูปแบบฟาร์มอินทรีย์ • ส่งเสริมเกษตรแปลงใหญ่เพื่อรวมกลุ่มเกษตรกร [ป.2.4] • ยกระดับอุตสาหกรรมแปรรูป โดยนำนวัตกรรมและเทคโนโลยีมาใช้ตลอดสายการผลิต สร้างผลิตภัณฑ์ใหม่ ตอบสนองต่อตลาด [ป.2.5] • เชียงใหม่ เชียงราย ลำปาง ลำพูน เป็นพื้นที่แปรรูปพืชผักผลไม้ สมุนไพร • พิจิตร กำแพงเพชร นครสวรรค์ เป็นพื้นที่แปรรูปข้าว พืชไร่ พืชผลสด	Agenda สนับสนุนแผนบูรณาการ » พัฒนา Hub แหล่งผลิตแปรรูปของเมือง โดยวิจัยและพัฒนาเทคโนโลยีผลิตภัณฑ์และบรรจุภัณฑ์ [ป.2.12(1)] [• เชียงใหม่ สุโขทัย พิจิตร •] » ส่งเสริมการเลี้ยงโคเนื้อ [ป.2.12(3)] [• เชียงใหม่ พะเยา ลำปาง พิจิตร •] » ยกระดับปศุสัตว์อินทรีย์ [ป.2.12(5)] [• อินทนนท์ เชียงใหม่ เชียงราย ลำปาง แม่ฮ่องสอน •] / [• ข้าวหอมมะลิอินทรีย์ เชียงราย พะเยา เชียงใหม่ •] » ส่งเสริมการแปรรูปสินค้าเกษตร ได้แก่ เกษตรอินทรีย์ พืชผลสดจากสวน พืชสมุนไพร [ป.2.12(2)] » ส่งเสริมการผลิตสัตว์เคี้ยวเอื้องและสัตว์ปีกเพื่ออาหารจากสวน [ป.2.12(2)] » พัฒนา Bio Hub เพื่อการเกษตร [ป.2.12(4)] [• นครสวรรค์ •] » ยกระดับเทคโนโลยีการแปรรูปสินค้าเกษตรแปรรูปผลิตภัณฑ์ทางการเกษตร เช่น โรงอบแห้งพลังงานแสงอาทิตย์ [ป.2.12(6)] สนับสนุนแผนบูรณาการ SMEs » พัฒนา OTOP เชื่อมโยงวัฒนธรรม ยกระดับอุตสาหกรรมสิ่งทอ [ป.2.13] สนับสนุนแผนบูรณาการ อุตสาหกรรม » พัฒนาศูตสาหกรรมเกษตรแปรรูปโดยนำเทคโนโลยีและนวัตกรรมมาใช้ในภาคผลิต ยกระดับมาตรฐานผลิตภัณฑ์ [ป.2.10]	
	Function พัฒนาการเกษตร » ยกระดับโครงสร้างพื้นฐานด้านเกษตร [ป.4.5(3)] พัฒนาแรงงาน » แก้ไขปัญหาคุณภาพแรงงานของภาคเหนือ [ป.2.17] พัฒนาโลจิสติกส์ » เชื่อมต่อสายทางหลวงแผ่นดิน สดชื่น farm to table [ป.2.19(1)]	

ยุทธศาสตร์ที่ 9 พัฒนาภาคตะวันออก

สมุทรปราการ ฉะเชิงเทรา ชลบุรี ระยอง อ่างทอง ตราด

เป้าหมายระดับภาค	“ฐานเศรษฐกิจชั้นนำ”			ฐานเศรษฐกิจชั้นนำเพิ่มขึ้นขีดความสามารถภาคเกษตรแปรรูปและสนับสนุนให้ไปทะเลเติบโตอย่างมีเสถียรภาพ อุตสาหกรรมไฮเทค อุตสาหกรรมสะอาด และศูนย์กลางโลจิสติกส์ภาคเกษตร	
เป้าหมาย	1. จำนวนคนจนลดลงและมีภาวะรายได้ที่เหมาะสม	2. ภาวะลงทุนใน SEZ เพิ่มขึ้น	3. เมืองศูนย์กลางของจังหวัดเป็นเมืองนำอยู่ของทุกกลุ่มในสังคมเพิ่มขึ้น	4.1 พื้นที่ป่าไม้และป่าชายเลนเพิ่มขึ้น 4.2 ปริมาณน้ำเพื่ออุปโภคบริโภคและเกษตรเพิ่มขึ้น 4.3 คุณภาพสิ่งแวดล้อมดีขึ้น	
ตัวชี้วัด	1) สัดส่วนคนจนภาคตะวันออก 2) สัมประสิทธิ์การกระจายรายได้	1) มูลค่าการลงทุนของภาคอุตสาหกรรมและภาคเอกชนในพื้นที่เศรษฐกิจพิเศษชายแดน	1) จำนวนเมืองศูนย์กลางของจังหวัดที่ได้รับการพัฒนาเป็นเมืองนำอยู่	1) จำนวนพื้นที่ป่าไม้และป่าชายเลน 2) สัดส่วนพื้นที่ชลประทาน/พื้นที่รับประปา	3) คุณภาพอากาศอยู่ในเกณฑ์มาตรฐาน



Area (ยุทธศาสตร์ที่ 9 แผนพัฒนาฯ ฉบับที่ 12)		
<p>1.1 พัฒนาอาชีพและสินค้าเกษตร ให้ได้มาตรฐานปลอดภัยสอดคล้องกับความต้องการผู้บริโภค</p> <ul style="list-style-type: none"> พัฒนาการผลิต การค้าปลีก ให้เป็นฐานการผลิตและจำหน่ายผลไม้เพื่อการส่งออก [จ.2.3] <ul style="list-style-type: none"> ปรับปรุงประสิทธิภาพการผลิต ยกระดับมาตรฐานสินค้าตั้งแต่ผลิต บรชชูปรับข้อแปรรูปและจำหน่าย ระยองด้านตะวันออก อ่างทอง ฉะเชิงเทรา ส่งเสริมให้เกษตรกรมีความรู้ ใช้เทคโนโลยีการผลิตที่ทันสมัย หนุนที่ที่เหมาะสม ปรับปรุงระบบบริหารจัดการการตลาดให้ถึงประสิทธิภาพ สรุปได้ : ชลบุรี ฉะเชิงเทรา <p>พัฒนาพื้นที่ที่มีศักยภาพด้านประมงและเพาะเลี้ยงสัตว์น้ำบริเวณชายฝั่งอ่าวไทย ให้เกิดความสมดุลสมบูรณ์ของทรัพยากรน้ำอย่างยั่งยืน [จ.2.5]</p> <ul style="list-style-type: none"> เร่งรัดการอนุรักษ์น้ำ ป่าชายฝั่งชายฝั่งประมงและสิ่งแวดล้อมให้เป็นระบบ พัฒนาอาชีพ เช่น ส่งเสริมการวิจัยและถ่ายทอดเทคโนโลยีการจัดการและวิจัยเพาะเลี้ยงสัตว์น้ำพัฒนาประมงพื้นบ้าน พัฒนาธุรกิจการประมง สมุทรปราการ ชลบุรี ระยอง อ่างทอง 	<p>Agenda</p> <p>สนับสนุนแผนบูรณาการ EEC</p> <ul style="list-style-type: none"> พัฒนาอุตสาหกรรมเกษตรที่ต่อยอดอุตสาหกรรมเป้าหมายที่ใช้เทคโนโลยีขั้นสูง [จ.2.16(1)] <ul style="list-style-type: none"> ฉะเชิงเทรา ชลบุรี ระยอง <p>สนับสนุนแผนบูรณาการ เกษตร</p> <ul style="list-style-type: none"> พัฒนาผลไม้เมืองร้อนฮาลาล เงาะ มังคุด ให้เป็นผลิตผลเกษตรอินทรีย์ [จ.2.13(1)] <ul style="list-style-type: none"> สร้างระบบผลิตครบวงจร ควบคุมคุณภาพในแบบเกษตรแปลงใหญ่ ยกระดับมาตรฐานเกษตรอินทรีย์เพื่อส่งออก เชื่อมโยงแหล่งรวบรวมในระดับชุมชน จังหวัด เพิ่มประสิทธิภาพหลังรวบรวมผลไม้ ให้เกษตรกรใช้วิธีเพาะปลูกที่เหมาะสม เพื่อลดปัญหาสารเคมีตกค้างในผลไม้ส่งออก [จ.2.13(2)] ปรับปรุงระบบบริหารจัดการตลาดผลไม้ สินค้าประมง โดยใช้เทคโนโลยีสารสนเทศ [จ.2.13(3)] ยกระดับการผลิต แปรรูปสินค้าเกษตรให้ได้มาตรฐาน โดยใช้เทคโนโลยีพลังงานทดแทนที่เกษตรกรสามารถเข้าถึงได้ [จ.2.13(4)] จัดระเบียบมาตรฐานประมง ควบคุม กำกับ ดูแลทรัพยากรให้เกิดความยั่งยืนตามสากล สหัชชาลัยได้ หารวมกันได้ รับผลกระทบจากอุตสาหกรรม [จ.2.13(5)] <p>สนับสนุนแผนบูรณาการ วิจัย</p> <ul style="list-style-type: none"> วิจัยด้านเกษตรเพื่อภาคการผลิตนอกฤดูกาล การเก็บรักษา การส่งเสียง การควบคุมคุณภาพ [จ.2.19(1)] ใช้ดาวเทียมเพื่อเพิ่มศักยภาพการบริหารจัดการพื้นที่แบบองค์รวมในด้านเกษตร และความมั่นคงทางอาหาร [จ.2.19(3)] <p>สนับสนุนแผนบูรณาการ SMEs</p> <ul style="list-style-type: none"> พัฒนา OTO ให้มีมูลค่าเพิ่มขึ้น ลักษณะโดดเด่น เชื่อมโยงวัฒนธรรมในพื้นที่ [จ.2.14] 	

ยุทธศาสตร์การพัฒนาภาคใต้

ระนอง ภูเก็ต พังงา สุราษฎร์ธานี นครศรีธรรมราช ตรัง พัทลุง

เป้าหมายระดับภาค	“ฐานเกษตรเชิงพาณิชย์ที่ได้ทั้งสภาพหลาย”		ศูนย์กลางทางของเที่ยวคมนาคมระดับโลก ศูนย์กลางทางค้าขายพาชา ปาล์มน้ำมัน และผลไม้	
เป้าหมาย	1. พลิตภัณฑ์ภาคต่อหัวเพิ่มขึ้น และมีภาคเกษตรหลายรายได้ที่เหมาะสม	2. เมืองศูนย์กลางของจังหวัดเป็นเมืองนำอยู่ของทุกกลุ่มในสังคมเพิ่มขึ้น	3.1 ระบบนิเวศทางทะเลและชายฝั่งดีขึ้น 3.2 ป่าต้นน้ำเพิ่มขึ้น	3.3 การกักเก็บน้ำ / แหล่งน้ำใหม่เพิ่มขึ้น 3.4 คุณภาพสิ่งแวดล้อมดีขึ้น
ตัวชี้วัด	1) รายได้เฉลี่ยต่อคนต่อปีเพิ่มขึ้น 2) สัมประสิทธิ์ภาคเกษตรหลายรายได้	1) จำนวนเมืองศูนย์กลางของจังหวัดที่ได้รับการพัฒนาเป็นเมืองนำอยู่	1) จำนวนพื้นที่ป่าชายเลน 2) จำนวนพื้นที่ป่าไม้	3) ปริมาณน้ำกักเก็บ 4) ร้อยละปริมาณขยะได้จัดการกำจัด ถูกต้องตามหลักวิชาการ



Area (ยุทธศาสตร์ที่ 9 แผนพัฒนาฯ ฉบับที่ 12)		
<p>1.1 เสริมสร้างความเข้มแข็งภาคเกษตร</p> <ul style="list-style-type: none"> » เพิ่มผลผลิตเฉลี่ยต่อไร่อย่างพหุ ประสิทธิภาพในไร่เฉพาะปลูก ปาล์มน้ำมัน เก็บเกี่ยว [ช.2.1] » ส่งเสริมกลุ่ม สถาบันเกษตรกร ใช้เทคโนโลยี นวัตกรรม เพื่อแปรรูป เพิ่มมูลค่า อย่างพหุ ประสิทธิภาพในไร่เฉพาะปลูก ปาล์มน้ำมัน เก็บเกี่ยว [ช.2.2] [● สุราษฎร์ธานี นครศรีธรรมราช ตรัง ●] » ส่งเสริมเกษตรแปลงใหญ่ [ช.2.2] » สนับสนุนภาคการศึกษาวิจัย นวัตกรรมเพื่อเพิ่มมูลค่าอย่างพหุ ประสิทธิภาพในไร่เฉพาะปลูก ปาล์มน้ำมัน เก็บเกี่ยว [ช.2.3] <ul style="list-style-type: none"> ○ ส่งเสริมศูนย์กลางอุตสาหกรรมแปรรูปอย่างพหุ ประสิทธิภาพในไร่เฉพาะปลูก ปาล์มน้ำมัน เก็บเกี่ยว ○ ส่งเสริมให้มีการขยายผลงานวิจัยสู่ภาคอุตสาหกรรมปลายน้ำ เช่น การใช้อย่างพหุ ประสิทธิภาพในไร่เฉพาะปลูก ปาล์มน้ำมัน เก็บเกี่ยว (ผ่านช่องทางอื่น อย่างของหมอนรองรถไฟ และยางของคอกสะพาน) และวัสดุทางการเกษตร (วัสดุอัดหิน ทราย ทรายถม) และสารอินทรีย์ (วัสดุอัดหิน ทราย ทรายถม) และสารอินทรีย์ ○ ส่งเสริมแปรรูปผลไม้ อย่างพหุ ประสิทธิภาพในไร่เฉพาะปลูก ปาล์มน้ำมัน เก็บเกี่ยว » พัฒนาประสิทธิภาพการผลิตปาล์มน้ำมัน [ช.2.4] <ul style="list-style-type: none"> ○ ส่งเสริมการปลูกปาล์มน้ำมันรุ่นที่ 2 ให้ผลผลิตสูง ○ ส่งเสริมเทคโนโลยีชีวภาพคุณภาพผลผลิตหลังการเก็บ ○ ส่งเสริมวิจัยเทคโนโลยีการวัดคุณภาพน้ำมันปาล์มให้กับศูนย์วิจัยและสถาบัน เพื่อให้เกิดการเชื่อมโยงในราคาที่เป็นธรรม ○ จัดตั้งศูนย์กลางอุตสาหกรรมปาล์มน้ำมันครบวงจรและศูนย์กลางการผลิตไบโอดีเซล [● กระบี่ สุราษฎร์ธานี ●] » ส่งเสริมเกษตรผสมผสาน เกษตรทฤษฎีใหม่ การปลูกพืชผสมผสาน เพื่อเพิ่มรายได้ และลดความเสี่ยงจากสภาพอากาศ และปาล์มน้ำมัน [ช.2.5] » พัฒนาและสนับสนุนสหกรณ์การเกษตรที่เข้มแข็งที่เป็นอิสระจากภาครัฐ [ช.2.6] <ul style="list-style-type: none"> ○ ยกย่องให้เป็นผู้นำของภาคเกษตรระดับภูมิภาค เช่น ข้าวสิ่งที่ยอด ข้าวหอมกระดังงา ข้าวเล็บหมา เป็นต้น และให้มีการขึ้นทะเบียนพันธุ์ข้าวคุณภาพดี ○ ยกย่องให้เป็นผู้นำของภาคเกษตร [● สุราษฎร์ธานี นครศรีธรรมราช ●] » ขยายพื้นที่ปลูกมะพร้าวรายหัวให้เพิ่มขึ้น ส่งเสริมการแปรรูปเป็นน้ำมันมะพร้าวสกัดเย็น เพื่อเป็นผลิตภัณฑ์สปา และเครื่องสำอาง [ช.2.7] [● สุราษฎร์ธานี ภูเก็ต ●] » ส่งเสริมทุเรียนพันธุ์ดี หมอนทอง ชะนี และกำรยาว เพื่อให้ได้มาตรฐานส่งออก ตั้งแต่การปลูก เก็บเกี่ยว ขักพาผลผลิต ส่งเสริมทุเรียนพันธุ์ดี ฮาจิ พันธุ์สีลา [ช.2.8] [● ชุมพร สุราษฎร์ธานี พังงา ●] » ส่งเสริมสิ่งปลูกเพื่อส่งออก ไร่ข้าวโพดเลี้ยงสัตว์ เป็นอาหารเสริม เภสัชภัณฑ์ และเครื่องสำอาง เป็นที่ยอมรับในตลาดโลก [ช.2.9] [● นครศรีธรรมราช สุราษฎร์ธานี ●] » ส่งเสริมการผลิตสัตว์ของหมอนรองรถไฟ [ช.2.10] [● ชุมพร สุราษฎร์ธานี ●] » ยกย่องผู้ผลิตสัตว์ของหมอนรองรถไฟ การเพาะเลี้ยงกุ้งและสัตว์น้ำชายฝั่งเพื่อการค้า และเพิ่มผลิตผลต่อสิ่งแวดล้อม [ช.2.11] <ul style="list-style-type: none"> ○ พัฒนาระบบฟาร์ม (GAP และ CoC) เป็นไปมาตรฐาน กติกาสากล ○ ส่งเสริมแปรรูปผลิตภัณฑ์อาหารทะเล [● สุราษฎร์ธานี นครศรีธรรมราช ●] » ส่งเสริมอุตสาหกรรมเทคโนโลยีชีวภาพ ปศุสัตว์ ย่อยอาหารเพื่อเลี้ยงสัตว์ การหมักสาขาคูณ ของรับตลาดแหล่งท่องเที่ยวภาคใต้ และเป็นสินค้าส่งออก [ช.2.12] [● ชุมพร สุราษฎร์ธานี นครศรีธรรมราช พัทลุง ●] 	<p>Agenda</p> <p>สนับสนุนแผนยุทธศาสตร์</p> <ul style="list-style-type: none"> » จัดระบบแรงงานต่างด้าว แรงงานในภูมิภาคทะเล และจัดสวัสดิการขั้นพื้นฐาน [ช.1.1] <p>สนับสนุนแผนยุทธศาสตร์ เกษตร</p> <ul style="list-style-type: none"> » พัฒนาผลผลิตสินค้าเกษตร ข้อมูลสารสนเทศ วางแผนการผลิต สนับสนุนวิจัยขยายผลผลิต แหล่งทุน การนำเทคโนโลยี นวัตกรรม พลังงานวิจัย สู่ปฏิบัติการจริง [ช.2.23] » พัฒนาเกษตรยั่งยืนตามหลักปรัชญาของเศรษฐกิจพอเพียง ส่งเสริมเกษตรทฤษฎีใหม่ เกษตรอินทรีย์ เกษตรผสมผสาน วนเกษตร และเกษตรใช้เทคโนโลยีที่เป็นมิตรกับสิ่งแวดล้อม [ช.2.23] <p>สนับสนุนแผนยุทธศาสตร์ อุตสาหกรรม</p> <ul style="list-style-type: none"> » พัฒนาอุตสาหกรรมเป้าหมายด้านเกษตรแปรรูป โดยนำเทคโนโลยีและนวัตกรรมมาใช้ในกระบวนการผลิต ส่งเสริมการเพิ่มผลิตภาพ [ช.2.21] <p>สนับสนุนแผนยุทธศาสตร์ SMEs</p> <ul style="list-style-type: none"> » พัฒนา OTOP ที่โดดเด่นเชื่อมโยงกับนวัตกรรมใหม่ [ช.2.24(1)] » พัฒนาผู้ประกอบการธุรกิจอาหารให้มีคุณภาพ ปลอดภัยตามมาตรฐาน ฮาจิ อาหารพื้นเมือง อาหารไทยโบราณ และอาหารฮาลาล [ช.2.24(2)] <p>สนับสนุนแผนยุทธศาสตร์ วิจัย</p> <ul style="list-style-type: none"> » ยกย่องงานวิจัยที่สนับสนุนนวัตกรรมเพื่อการพัฒนาที่ยั่งยืน เกษตรและสิ่งแวดล้อมแบบครบวงจร ห่วงโซ่สุขภาพ [ช.2.26(1)] » ใช้ประโยชน์เทคโนโลยีและนวัตกรรม เพื่อพัฒนาผลิตภัณฑ์ตามอัตลักษณ์ของพื้นที่ โดยเฉพาะอย่างพหุ ประสิทธิภาพในไร่เฉพาะปลูก ปศุสัตว์ ย่อยอาหาร และสุขภาพ เกษตรกรรม [ช.2.26(2)] 	
		<p>Function</p> <p>พัฒนาแรงงาน</p> <ul style="list-style-type: none"> » ยกย่องภาคการศึกษา แรงงานอาชีพวิชาชีพ อุตสาหกรรม เพื่อตอบสนองความต้องการภาคการผลิตและบริการ [ช.2.27(1)] » ส่งเสริมความร่วมมือสถาบันภาคเอกชนและต่างประเทศ ในภาคอุตสาหกรรมเกษตรในระบอบต่าง ๆ [ช.2.27(2)] <p>พัฒนาโลจิสติกส์</p> <ul style="list-style-type: none"> » เชื่อมต่อทางหลวงแผ่นดิน สดต้นหมุน farm to table [ช.2.29(1)]

ยุทธศาสตร์สำคัญทางพัฒนาภาคใต้ฝ่ายเกษตร

สงขลา สตูล ปัตตานี ยะลา นราธิวาส

เป้าหมายระดับภาค	“พัฒนาเศรษฐกิจเพื่อความมั่นคงของภาคใต้”			Food Innopolis ฐานอุตสาหกรรมเกษตรภาคใต้ ประตูสู่อาเซียนตอนใต้		
เป้าหมาย	1. ผลิตภัณฑ์ภาคต่อหัวเพิ่มขึ้น และมีภาคขยายรายได้ที่เหมาะสม	2. การลงทุนใน SEZ เพิ่มขึ้น	3. เมืองศูนย์กลางของจังหวัดเป็นเมืองนำอยู่ของทุกกลุ่มในสังคมเพิ่มขึ้น	4.1 ระบบนิเวศทางทะเล ชายฝั่ง ดิจิทัล 4.2 ป่าต้นน้ำเพิ่มขึ้น	4.3 การกักเก็บน้ำ/แหล่งน้ำใหม่เพิ่มขึ้น 4.4 คุณภาพสิ่งแวดล้อมดิจิทัล	5. พื้นที่ปลอดภัยเพิ่มขึ้น
ตัวชี้วัด	1) รายได้เฉลี่ยต่อคนต่อปีเพิ่มขึ้น 2) สัมประสิทธิ์การขยายรายได้	1) มูลค่าการลงทุนของภาครัฐ และภาคเอกชนในเขตพื้นที่เศรษฐกิจพิเศษชายแดน	1) จำนวนเมืองศูนย์กลางของจังหวัดที่ได้รับพัฒนาเป็นเมืองนำอยู่	1) จำนวนพื้นที่ป่าชายเลน 2) จำนวนพื้นที่ป่าไม้	3) ปริมาณน้ำกักเก็บ 4) ชื่อย่อปริมาณขยะได้รับประกาศิตถูกต้องตามหลักวิชาการ	1) จำนวนเหตุการณ์ความไม่สงบ



Area (ยุทธศาสตร์ที่ 9 แผนพัฒนาฯ ฉบับที่ 12)		Agenda	Function
<p>1.1 เสริมสร้างความเข้มแข็งภาคเกษตร</p> <ul style="list-style-type: none"> ▶ เพิ่มผลผลิตเฉลี่ยต่อไร่ของพืชฯ ส่งเสริมเทคโนโลยีเฉพาะปลูก อนุรักษ์ฯ เก็บเกี่ยว [พ.2.1] [● 3 จังหวัดชายแดนภาคใต้ ●] ▶ ส่งเสริมไร่กลุ่มและสร้างระบบเกษตรภาคใต้ในภาคใต้และนวัตกรรมการเกษตรแบบผสมผสานและเพิ่มมูลค่าของผลผลิตทางการเกษตร ทั้งผลิตในท้องถิ่น ชี้แจง อาทิ ยางพารา กล้วย และยางคอกแปรรูป เพื่อยกระดับคุณภาพมาตรฐานที่สอดคล้องกับความต้องการของตลาด โดยเฉพาะกลุ่มเกษตรกรและวิสาหกิจชุมชนที่มีศักยภาพ และรวมกลุ่มทำเกษตรผสมผสานใหญ่ เพื่อเพิ่มประสิทธิภาพการผลิตครบคู่กับการผลิตขั้นปฐมภูมิลดต้นทุน [พ.2.2] [● สงขลา ยะลา ●] ▶ สนับสนุนมาตรการที่เกี่ยวเนื่องกับเกษตรแปรรูปเพื่อเพิ่มมูลค่าและได้ของพืชฯ [พ.2.3] <ul style="list-style-type: none"> ◎ ส่งเสริมศูนย์กลางอุตสาหกรรมแปรรูปอย่างครบวงจร เพื่อรองรับการขยายตัวของอุตสาหกรรมเกษตรแปรรูปและเพิ่มมูลค่าของผลผลิตทางการเกษตร [พ.2.3] ◎ ส่งเสริมให้มีการขยายของผลผลิตภาคเกษตรสู่ภาคอุตสาหกรรมปลายน้ำ เช่น การแปรรูปยางพาราเป็นนวัตกรรมการผลิตยางพาราที่ใช้ในงานวิศวกรรมหรือใช้ในอุตสาหกรรม (แผ่นยางปูพื้น ยางของหมอนยางพารา) และยางของคอกสัตว์) และสร้างห่วงโซ่อุปทาน (วัสดุภัณฑ์ วัสดุอุปกรณ์ วัสดุอุปกรณ์ วัสดุอุปกรณ์) และสร้างห่วงโซ่อุปทาน (วัสดุภัณฑ์ วัสดุอุปกรณ์ วัสดุอุปกรณ์) [● สงขลา และเขตอุตสาหกรรมในเขตเศรษฐกิจพิเศษ (สะเตา สงขลา และนราธิวาส) ●] ▶ พัฒนาระบบการเกษตรที่ปลอดภัยและยั่งยืน [พ.2.4] <ul style="list-style-type: none"> ◎ ส่งเสริมการปลูกป่าสามสหายอันเนื่องมาจากพระราชดำริเพื่อเพิ่มผลผลิตสูง และส่งเสริมการใช้เทคโนโลยีในการจัดการคุณภาพดินและน้ำ ส่งเสริมให้มีการขยายตัวของภาคการเกษตรที่ปลอดภัยและยั่งยืน [พ.2.4] ◎ ส่งเสริมการขยายตัวของภาคการเกษตรที่ปลอดภัยและยั่งยืน [พ.2.4] ◎ ส่งเสริมการดำเนินงานด้านความปลอดภัยของภาคการเกษตร ส่งเสริมการขยายตัวของภาคการเกษตรที่ปลอดภัยและยั่งยืน [พ.2.4] ▶ ส่งเสริมการทำเกษตรผสมผสานและเกษตรอินทรีย์ [พ.2.5] ▶ พัฒนาและสนับสนุนการปลูกข้าวอินทรีย์ที่เป็นมิตรกับสิ่งแวดล้อม โดยการพัฒนาคุณภาพการผลิตที่ได้มาตรฐานเพื่อรองรับสินค้าภาคใต้ให้เป็นข้าวคุณภาพระดับพรีเมียม และให้มีการเชื่อมโยงกับห่วงโซ่อุปทาน [พ.2.6] ▶ ศึกษาพื้นที่ที่มีศักยภาพในการผลิตข้าวอินทรีย์ที่มีความปลอดภัยทางด้านการเกษตรที่เน้นภาคใต้โดยการพัฒนาแหล่งน้ำและระบบชลประทานในพื้นที่ทำมาค้าได้ดี [พ.2.6] [● ลุ่มน้ำทะเลสาบสงขลา ลุ่มน้ำปัตตานี ลุ่มน้ำบางนรา ●] ▶ ส่งเสริมการเกษตรที่ปลอดภัยและยั่งยืนโดยเสริมสร้างห่วงโซ่อุปทานที่ปลอดภัยและยั่งยืน [พ.2.7] [● ยะลา ●] ▶ ส่งเสริมการปลูกยางพาราที่มีคุณภาพเพื่อรองรับความต้องการของภาคการเกษตรที่ปลอดภัยและยั่งยืน [พ.2.8] [● ยะลา ●] ▶ ยกระดับอุตสาหกรรมประมง การเพาะเลี้ยงกุ้งและสัตว์น้ำชายฝั่งเพื่อรองรับความต้องการของภาคการเกษตรที่ปลอดภัยและยั่งยืน [พ.2.9] <ul style="list-style-type: none"> ◎ ยกระดับประมงสัตว์น้ำและเพาะเลี้ยงสัตว์น้ำให้เป็นศูนย์รวมของห่วงโซ่อุปทาน ◎ ส่งเสริมให้มีการพัฒนาระบบมาตรฐานการปฏิบัติทางการเกษตรที่ดี (GAP และ CoC) รวมทั้ง ประสิทธิภาพการผลิตเพื่อรองรับห่วงโซ่อุปทาน มีส่วนร่วมในการพัฒนาห่วงโซ่อุปทานและเพิ่มมูลค่าของผลผลิตทางการเกษตร และเพิ่มแหล่งรายได้ที่มั่นคงให้แก่ภาคใต้ได้อย่างยั่งยืน [● สงขลา ปัตตานี นราธิวาส ●] ▶ ส่งเสริมการเลี้ยงปศุสัตว์เพื่อเพิ่มรายได้โดยพัฒนาปรับปรุงพันธุ์ และขยายการผลิตเพื่อรองรับห่วงโซ่อุปทานปศุสัตว์ในพื้นที่ [พ.2.10] [● สตูล ปัตตานี นราธิวาส ●] 		<p>สนับสนุนแผนบูรณาการ ภาคใต้</p> <ul style="list-style-type: none"> ▶ พัฒนาเศรษฐกิจและสังคมที่สอดคล้องกับภาพพื้นที่ [พ.1.1(3)] ▶ พัฒนา SMEs เพิ่มรายได้ ความมั่นคงในอาชีพ และยกระดับความเป็นอยู่ของประชาชนในพื้นที่ [พ.1.1(3)] <p>สนับสนุนแผนบูรณาการ วิชา</p> <ul style="list-style-type: none"> ▶ จัดตั้งศูนย์รวมเพื่ออาชีพการเกษตร ภาคใต้ และสิ่งแวดล้อมแบบครบวงจร [พ.2.26(1)] ▶ สร้างผู้ประกอบการใหม่ในพื้นที่ด้วยวิทยาศาสตร์ เทคโนโลยี และนวัตกรรม [พ.2.26(2)] ▶ จัดตั้งศูนย์รวมของภาคการเกษตรในพื้นที่ [พ.2.6(3)] ● สงขลา นราธิวาส <p>สนับสนุนแผนบูรณาการ อุตสาหกรรม</p> <ul style="list-style-type: none"> ▶ พัฒนาอุตสาหกรรมเป้าหมาย เกษตรแปรรูป โดยนำเทคโนโลยีและนวัตกรรมมาใช้ [พ.2.20] <p>สนับสนุนแผนบูรณาการ เกษตร</p> <ul style="list-style-type: none"> ▶ เพิ่มรายได้ปศุสัตว์ โดยปรับปรุงพันธุ์และขยายการผลิตเพื่อเพิ่มผลผลิตปศุสัตว์ [พ.2.22] ● ยะลา <p>สนับสนุนแผนบูรณาการ SMEs</p> <ul style="list-style-type: none"> ▶ พัฒนา OTOP ให้มีมูลค่าเพิ่มขึ้น อัตลักษณ์โดดเด่น เชื่อมโยงวัฒนธรรม [พ.2.23] 	<p>พัฒนาโลจิสติกส์</p> <ul style="list-style-type: none"> ▶ เชื่อมต่อทางหลวงแผ่นดิน สดชื่น farm to table [พ.2.29(1)] <p>พัฒนาแรงงาน</p> <ul style="list-style-type: none"> ▶ ยกระดับแรงงาน อาชีวศึกษา อุตสาหกรรม ให้สอดคล้องกับตลาด [พ.2.27(1)] ▶ ส่งเสริมความเข้มแข็งให้ภาคเกษตรและต่างประเภทย่อยร่วมในการขยายการผลิตอาหารปลอดภัย [พ.2.27(2)]

ยุทธศาสตร์สู่การพัฒนาภาคใต้ชายแดน

สงขลา สตูล ปัตตานี ยะลา นราธิวาส

เป้าหมายระดับภาค	“พัฒนาเศรษฐกิจเพื่อความมั่นคงของชายแดนภาคใต้”			Food Innopolis ฐานอุตสาหกรรมเกษตรภาคใต้ ประตูสู่อาเซียนตะวันออก		
เป้าหมาย	1. พลิตน้ำดื่มภาคต่อหัวเพิ่มขึ้น และมีภาคขยายรายได้ที่เหมาะสม	2. การลงทุนใน SEZ เพิ่มขึ้น	3. เมืองศูนย์กลางของจังหวัดเป็นเมืองนำอยู่ของทุกกลุ่มในสังคมเพิ่มขึ้น	4.1 ระบบนิเวศทางทะเล-ชายฝั่ง ดีขึ้น 4.2 ป่าต้นน้ำเพิ่มขึ้น	4.3 การกักเก็บน้ำ/แหล่งน้ำใหม่เพิ่มขึ้น 4.4 คุณภาพสิ่งแวดล้อมดีขึ้น	5. พื้นที่ปลอดภัยเพิ่มขึ้น
ตัวชี้วัด	1) รายได้เฉลี่ยต่อคนต่อปีเพิ่มขึ้น 2) สัมประสิทธิ์การขยายรายได้	1) มูลค่าการลงทุนของภาครัฐและภาคเอกชนในพื้นที่เศรษฐกิจพิเศษชายแดน	1) จำนวนเมืองศูนย์กลางของจังหวัดที่ได้รับการพัฒนาเป็นเมืองนำอยู่	1) จำนวนพื้นที่ป่าชายเลน 2) จำนวนพื้นที่ป่าไม้	3) ปริมาณน้ำกักเก็บ 4) ข้อละปริมาณขยะได้จัดการกำจัดถูกต้องตามหลักวิชาการ	1) จำนวนเหตุอาชญากรรมไม่สงบ



Area (ยุทธศาสตร์ที่ 9 แผนพัฒนาฯ ฉบับที่ 12)		
<p>5. พัฒนาเมืองต้นแบบ “สามเหลี่ยมมั่นคง มั่งคั่ง ยั่งยืน”</p> <ul style="list-style-type: none"> ส่งเสริมการบูรณาการของพลังผลิตทางการเกษตร [พ.ร.บ. 2.19] พัฒนาโครงสร้างพื้นฐานและสิ่งอำนวยความสะดวก เพื่อรองรับกิจกรรมทางเศรษฐกิจและสังคม [พ.ร.บ. 2.19] พัฒนาด้านความมั่นคง ความปลอดภัยในชีวิต และทรัพย์สินโดยการมีส่วนร่วมของชุมชน [พ.ร.บ. 2.19] <ul style="list-style-type: none"> อำเภอหนองจิก ปัตตานี เมืองต้นแบบอุตสาหกรรมแปรรูปการเกษตร อำเภอสุไหงโก-ลก นราธิวาส ศูนย์กลางการค้าชายแดนระหว่างประเทศ อำเภอเบตง ยะลา เมืองต้นแบบการท่องเที่ยวทางวัฒนธรรมอย่างยั่งยืน 	<p>Agenda</p> <p>สนับสนุนแผนบูรณาการ ภาคใต้ชายแดน</p> <ul style="list-style-type: none"> บูรณาการหน่วยงานภาครัฐให้เป็นระบบ มีเอกภาพ เปิดโอกาสให้ประชาชนมีส่วนร่วมในการดำเนินการโดยนำแนวทางพระราชทาน “เข้าใจ เข้าถึง พัฒนา” และ “หลักปรัชญาของเศรษฐกิจพอเพียง” ในระบบการส่งเสริมเกษตรกรรมทฤษฎีใหม่ของหลวงปู่แหวน ปู่มาดดำ เจริญมาน เขียวประโชชน์และภาคเอกชนอย่างสันติภายใต้บทวิสัยทัศน์ [พ.ร.บ. 1.1(1)] สนับสนุนกิจกรรมหลักทางศาสนาและส่งเสริมบทบาทผู้นำศาสนาเพื่อร่วมกันปกป้องการบิดเบือนหลักศาสนาที่ถูกต้อง ฮุนฮักซ์ จินนุญ และภาคเอกชนเพื่อพัฒนาเศรษฐกิจสังคม พหุวัฒนธรรมให้เพิ่มขึ้น [พ.ร.บ. 1.1(5)] <p>สนับสนุนแผนบูรณาการ ค้ามนุษย์</p> <ul style="list-style-type: none"> แก้ไขปัญหาระบบงานต่างตัวลักลอบเข้าเมือง ซึ่งส่วนใหญ่ทำงานในสวนยางพารา สวนปาล์ม น้ำมัน ใช้อุปกรณ์ ชุกชีกอสซี่ข้างและสถานบริการต่าง ๆ เพื่อลดปัญหาการค้ามนุษย์ ปัญหาด้านความมั่นคงและยาเสพติด [พ.ร.บ. 1.2(1)] จัดระบบการจ้างแรงงานต่างด้าวและแรงงานไม้อย่างเหมาะสม และจัดสวัสดิการขั้นพื้นฐาน [พ.ร.บ. 1.2(2)] 	
	<p>Function</p> <p>พัฒนาด้านสังคม</p> <ul style="list-style-type: none"> สร้างความเข้มแข็ง สถาบันทางสังคม ลดปัญหาสังคม เช่น ปัญหาเยาวชนติด [พ.ร.บ. 3.3] <p>พัฒนาด้านความมั่นคง</p> <ul style="list-style-type: none"> ดูแลความปลอดภัย ประชาชน อาทิ การติดตั้งกล้อง CCTV [พ.ร.บ. 1.4] ตำรวจความพหุวัฒนธรรมป้องกันประเทศ [พ.ร.บ. 1.6] เพิ่มประสิทธิภาพ ระบบเตือนภัยภัยพิบัติทางธรรมชาติที่ร้ายแรง และสร้างความเสียหาย อาทิ อุทกภัย สึนามิ แผ่นดินไหว [พ.ร.บ. 1.5] บูรณาการการทำงานด้านเกษตรกรรมเพื่อป้องกันและลดความเสียหาย [พ.ร.บ. 1.5] 	



การจัดทำแผนปฏิบัติงานและงบประมาณรายจ่ายประจำปีงบประมาณ

▶▶ (หลักการแบบมุ่งเน้นผลสัมฤทธิ์) ◀◀



การจัดทำรายละเอียดค่าของงบประมาณแยกตามรายการจ่าย (งบดำเนินงาน)

ค่าอาหารทำการนอกเวลา

- ค่าชี้แจงงานเร่งด่วนที่ต้องดำเนินการ
- งบประมาณการค่าใช้จ่าย (รายละเอียดตัวคุณ)



ค่าใช้จ่ายในการเดินทางไปราชการ

(พร้อมรายละเอียดประมาณการ)

- ภารกิจงานที่ต้องเดินทางไปปฏิบัติงาน



กรณีขอเพิ่มเติม ระบุงานที่ทำ จำนวนคน ระยะเวลา ซึ่งไม่ซ้ำซ้อนภารกิจในแผนปฏิบัติงาน พร้อมค่าชี้แจงเหตุผลความจำเป็น แสดงให้เห็นว่างบปกติที่ได้รับจากกรมฯ ไม่เพียงพอ

ค่าใช้จ่ายในการสัมมนาและฝึกอบรม/ค่าใช้จ่ายในการจัดงาน

- รายละเอียดโครงการ ผลผลิต ผลลัพธ์ และตัวชี้วัดผลสำเร็จ
- งบประมาณการค่าใช้จ่าย ตามเกณฑ์สำนักงบประมาณ ไม่ใช้ระเบียบกระทรวงการคลัง (รายละเอียดตัวคุณ)



ค่าจ้างเหมาบริการ (ค่าจ้างเหมาทำความสะอาด

พนักงานรักษาความปลอดภัย พนักงานขับรถยนต์)

- ค่าชี้แจงเหตุผลความจำเป็น
- งบประมาณการค่าใช้จ่าย (รายละเอียดตัวคุณ)
- โบนัสราคา



(กรณีจ้างบริษัทหรือนิติบุคคล อย่างน้อย 2 แห่ง)

*ทดแทนเฉพาะตำแหน่งที่เกษียณ เสียชีวิต และลาออก

ค่าใช้จ่ายในการติดตั้งโทรศัพท์พื้นฐาน

- ค่าชี้แจงเหตุผลความจำเป็น
- ประมาณการค่าใช้จ่ายขององค์การโทรศัพท์



ค่าเช่าทรัพย์สิน (ค่าเช่าสำนักงาน)

- ค่าชี้แจงเหตุผลความจำเป็น พร้อมระยะทางถึงผู้รับบริการ
- ประมาณการค่าใช้จ่าย ขนาดพื้นที่ จำนวนบุคลากร
- ลักษณะอาคารที่เช่า พื้นที่ใช้สอยที่ตั้ง (ภาพถ่าย)
- ค่าเช่าเปรียบเทียบกับอาคารที่จะขอเช่า หรือที่หน่วยงานราชการอื่นเช่าในบริเวณใกล้เคียง



ค่าสาธารณูปโภค

(ค่าไฟฟ้า ประปา โทรศัพท์ ไปรษณีย์ อินเทอร์เน็ตเช่าสัญญาณดาวเทียม)

- ประมาณการค่าใช้จ่ายจากงบประมาณปกติ หากขอเพิ่ม แสดงให้เห็นว่าค่าใช้จ่ายที่ได้รับไม่เพียงพอ ประมาณการค่าใช้จ่าย (รายละเอียด)
- ผลการเบิกจ่ายค่าสาธารณูปโภค ย้อนหลัง 1 ปี (แยกรายเดือน)



ค่าบำรุงรักษาหรือปรับปรุงระบบไฟฟ้า/ระบบประปา (เดิม)

- ค่าชี้แจงเหตุผลความจำเป็นพร้อมภาพถ่าย
- ประมาณการค่าใช้จ่ายของการไฟฟ้า หรือหากเป็นของบริษัทห้างร้าน แบนโบนเสนอราคาอย่างน้อย 3 แห่ง



หลักเกณฑ์ อัตราค่าใช้จ่ายในการพิจารณา
งบประมาณรายจ่ายประจำปี
กองมาตรฐานงบประมาณ 1
สำนักงบประมาณ www.bb.go.th

การจัดทำรายละเอียดค่าของงบประมาณ แยกตามรายการจ่าย (งบลงทุน)



บัญชีมาตรฐานสิ่งก่อสร้าง
บัญชีมาตรฐานครุภัณฑ์
กองมาตรฐานงบประมาณ 1
สำนักงบประมาณ www.bb.go.th

01



จะมีการสำรวจ

ข้อมูล

ในระหว่าง

เดือนกันยายน

ให้หน่วยงาน

จัดทำรายละเอียด

ส่งให้

กองแผนงาน

02

ครุภัณฑ์

กรณี “จัดหาทดแทน” ต้องระบุอายุการใช้งาน
ประวัติการซ่อมย้อนหลัง 3 ปี พร้อมเลขทะเบียน
ครุภัณฑ์ ที่ขอทดแทน

กรณี “จัดหาใหม่” ต้องระบุเหตุผลความจำเป็น
ที่ต้องใช้งาน

”รายการกำหนดในมาตรฐานสำนักงบประมาณ”

ต้องใช้ราคามาตรฐานตามสำนักงบประมาณ

“รายการนอกมาตรฐาน” ต้องแนบใบเสนอราคา
เพื่อประกอบการพิจารณา (ไม่เกิน 6 เดือน)



ครุภัณฑ์คอมพิวเตอร์ ให้จัดทำแบบฟอร์มตาม
ที่กำหนดให้ศูนย์เทคโนโลยีสารสนเทศและการสื่อสาร
พิจารณาความจำเป็นเพื่อจัดทำค่าของครุภัณฑ์
คอมพิวเตอร์ในภาพรวมของกรมฯ

03

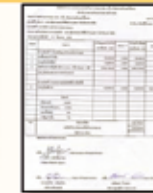
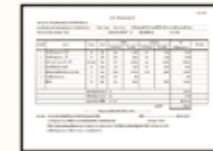

ที่ดินและสิ่งก่อสร้าง

กรณี “ปรับปรุง/ต่อเติม” ให้ระบุสภาพเดิมและ
เหตุผลความจำเป็น พร้อมประมาณการราคา
กรณี “ก่อสร้างใหม่” ให้ใช้ราคามาตรฐาน สงป.
โดยระบุเหตุผลความจำเป็น รายละเอียดเอกสาร
แบบแปลนการก่อสร้าง พร้อมครุภัณฑ์ (หากมี)
ประมาณการระบบสาธารณูปโภค ภาพถ่าย และ
ประมาณการทางช่าง (ปร.4, ปร.5) อายุไม่เกิน
6 เดือน นับแต่วันส่งเอกสารให้กรม



04



กองแผนงาน

จะดำเนินการ

การรวบรวม

ข้อมูลเพื่อ

เสนอขอ

งบประมาณ

การจัดทำรายละเอียดค่าของงบประมาณแยกตามงบรายจ่าย (งบเงินอุดหนุน)

เงื่อนไขการจัดสรรเงินอุดหนุน
ให้แก่สหกรณ์เป้าหมาย

สหกรณ์/
กลุ่มเกษตรกร เป้าหมาย

ประเภทงบเงินอุดหนุน

01
อุดหนุน
ทั่วไป

02
อุดหนุน
ลักษณะ
บลงทุน

เช่น ละคร้า แผ่นยาง
ปุ๋ดอ ก ฟันธุ์พีช
พันธุ์สัตว์
บรรจุภัณฑ์ ฯลฯ

เช่น โรงสี
เครื่องอบลดความชื้น อาคาร
รวบรวมผลผลิต ฉาง ลานตาก
รถเกี่ยวนาวดข้าว
รถแทรกเตอร์ ฯลฯ



เอกสารประกอบ
รายการที่มี
ลักษณะเป็น
ครุภัณฑ์
- ใบเสนอราคา
- คุณลักษณะ
เฉพาะ - รูปภาพ

เอกสารประกอบ
รายการที่มี
ลักษณะเป็น
สิ่งก่อสร้าง
- ประมาณการ
ราคา ปร.4 ปร.5
- แบบแปลน
- ขนาดพื้นที่
- ระยะเวลาการ
ก่อสร้าง
- สำเนาโฉนด
ที่ดินของสหกรณ์
- หนังสือจาก
หน่วยงานราชการ
ที่ยินยอมให้
ก่อสร้าง

* งบเงินอุดหนุนต้องสำรวจความต้องการของสหกรณ์ว่าสมาชิกต้องการอะไร เอาไปใช้ประโยชน์อะไร โดยให้ระบุรายละเอียดความจำเป็น
ของเงินอุดหนุนพร้อมฐานข้อมูลในแต่ละสหกรณ์ที่ขอรับการจัดสรรงบเงินอุดหนุน (แยกรายการ) ดังนี้
1. ข้อมูลพื้นฐานทั่วไปของสหกรณ์ - ระดับความเข้มแข็ง (มาตรฐาน/ระดับขั้น) - จำนวนสมาชิก - สถานที่ตั้ง - ธุรกิจหลักของสหกรณ์
- ความพร้อมของสถานที่ - ปริมาณธุรกิจ (ย้อนหลัง 3 ปีบัญชีนับแต่ปีปัจจุบัน) - รายการเงินอุดหนุนและวงเงินที่เคยได้รับจากภาครัฐ
2. ข้อมูลการบริหารจัดการอุปกรณ์/สิ่งก่อสร้าง หากได้รับจัดสรรเงินอุดหนุนที่เสนอขอ (ก่อนและหลังได้รับการจัดสรร)
2.1 จำนวนสมาชิกที่คาดว่าจะใช้บริการ ปริมาณและมูลค่าที่สมาชิกได้รับประโยชน์
2.2 ปริมาณ/มูลค่าการผลิต/รวบรวม/แปรรูป ของสหกรณ์ที่คาดว่าจะเพิ่มขึ้นจากการได้รับเงินอุดหนุน (ตามชนิดของอุปกรณ์ที่ขอรับจัดสรร)
2.3 ประโยชน์ที่สมาชิกได้รับ - ลดต้นทุน - รายได้เพิ่มขึ้น ฯลฯ

กระบวนการบริหารงบประมาณรายจ่ายประจำปีงบประมาณ (ปกติ)

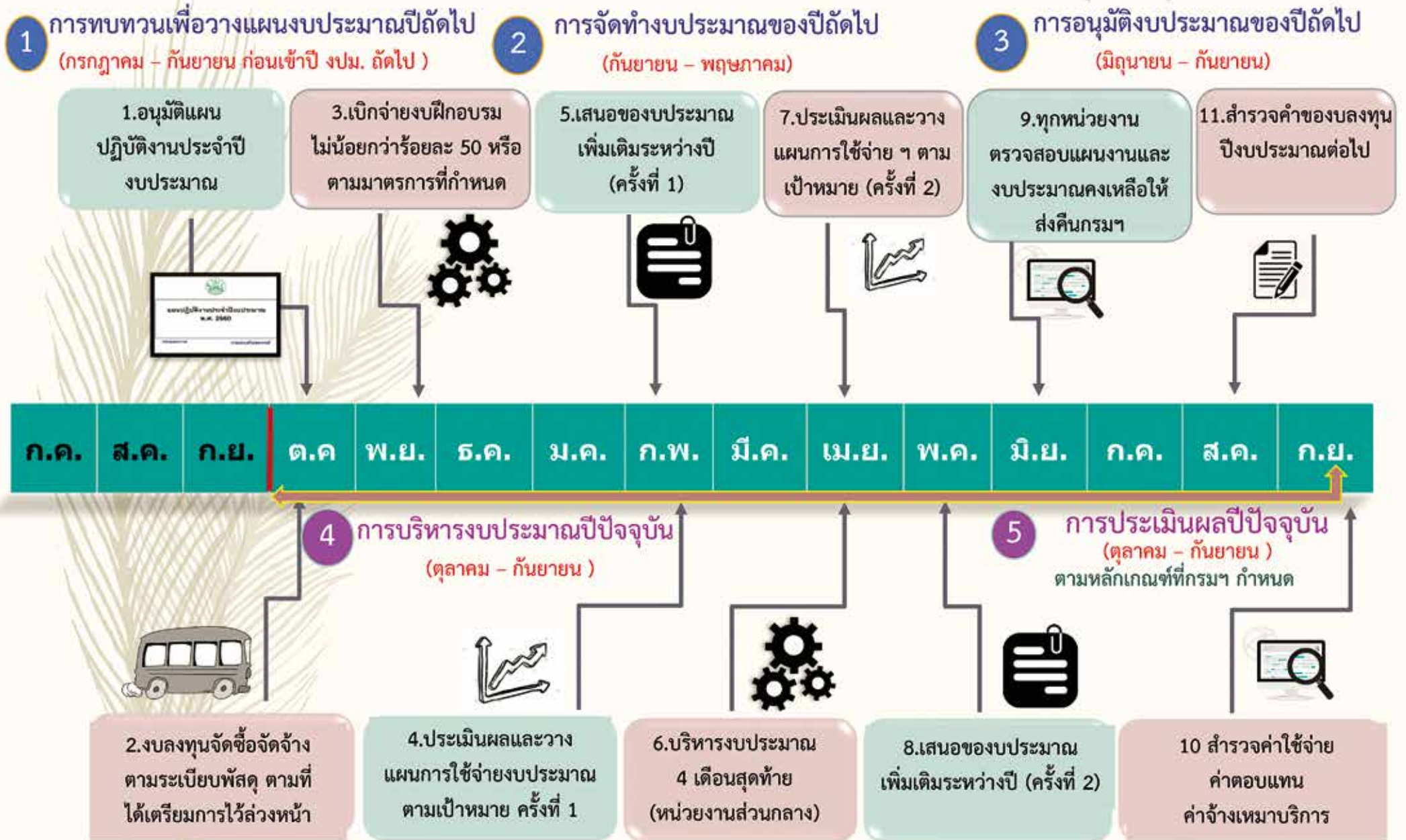

หลักเกณฑ์และเงื่อนไขการใช้จ่ายงบประมาณ

อัตราค่าใช้จ่ายในการฝึกอบรม			
ที่	รายการ	หน่วย	ค่าใช้จ่าย (บาท) สถานที่ราชการ
1	อัตราค่าสัมมนาคุณวิทยาการ - บุคลากรของรัฐ - มิใช่บุคลากรของรัฐ	(วันละไม่เกิน 6 ชั่วโมง)	
		ชั่วโมงละ	ไม่เกิน 600 บาท
		ชั่วโมงละ	ไม่เกิน 1,200 บาท
2	ค่าอาหาร	มื้อ/คน (วันละไม่เกิน 2 มื้อ)	ไม่เกิน 150 บาท
3	ค่าอาหารว่างและเครื่องดื่ม	มื้อ/คน (วันละไม่เกิน 2 มื้อ)	ไม่เกิน 35 บาท
4	ค่าที่พัก	คืน/คน	ไม่เกิน 400 บาท
5	ค่าวัสดุฝึกอบรม	หลักผู้ตร/คน	ไม่เกิน 70 บาท
6	ค่าพาหนะ (ไป - กลับ)	คน	ไม่เกิน 120 บาท
7	ค่าโดยสาร (รถบัส+น้ำมัน)	วัน/คัน	ไม่เกิน 13,400 บาท

หมายเหตุ : อัตราประชุมไม่เกิน 3 วัน 2 คืน

- **งบเงินอุดหนุน** : ซึ่งหวัดจัดทำรายละเอียดค่าของงบประมาณหน่วยงานราชการของสำนักฯ โดยมีเงื่อนไขการขจัดสรรเงินอุดหนุนให้แก่สหกรณ์เป้าหมาย ดังนี้
 1. คัดเลือกสหกรณ์ที่ต่อกรขอรับการสนับสนุนเงินอุดหนุนและตรงตามหลักเกณฑ์โครงการที่กำหนด
 2. คณะกรรมการดำเนินการสหกรณ์มีมติขอรับการสนับสนุนและสหกรณ์อื่นยื่นขอรับการสนับสนุนไม่น้อยกว่าร้อยละ 30 ของวงเงินที่ขอรับการสนับสนุน
 3. มีความพร้อมด้านเอกสาร ประกอบด้วย
 - 3.1 หนังสือขอรับการสนับสนุนของสหกรณ์
 - 3.2 สำเนามติที่ประชุม
 - 3.3 กรณีเป็นรายการที่มีลักษณะเป็นคชช. ประกอบด้วย เอกสารใบเสนอราคา คุณสมบัติเฉพาะ ภาวะสิ่งของ อุปกรณ์ที่ขอซ่อมแซม ปรับปรุง
 - 3.4 กรณีเป็นรายการที่มีลักษณะเป็นสิ่งก่อสร้าง ประกอบด้วย งบประมาณราคา ปช.4 ปช.5 แบบแปลน ขนาดพื้นที่ ระยะเวลาการก่อสร้าง สำเนาโฉนดที่ดินของสหกรณ์ และหนังสือขออนุญาตหน่วยงานราชการอื่นขอรับเงินอุดหนุนให้สามารถดำเนินการก่อสร้างได้ ภาวะสิ่งก่อสร้างที่ขอซ่อมแซม / ปรับปรุง
 4. การขจัดซื้อจัดจ้างให้สหกรณ์ดำเนินการตามระเบียบพัสดุโดยอัตโนมัติ
 5. เงื่อนไขการเบิกจ่ายเงินอุดหนุนให้แก่สหกรณ์ ให้สหกรณ์ดำเนินการเปิดบัญชีเงินฝากธนาคารขึ้นใหม่ และส่งวงราชการขอเงินเข้าบัญชีตามสัดส่วนที่ได้ขจัดสรร (คิดเป็นร้อยละ 70 ของวงเงินรายการที่ขอรับการสนับสนุน) ที่ต่อเมื่อสหกรณ์โอนเงินเข้าบัญชีธนาคารตามสัดส่วนที่ได้ตกลงไว้เสียก่อน (คิดเป็นร้อยละ 30 ของวงเงินรายการที่ขอรับการสนับสนุน) หากสหกรณ์ไม่ดำเนินการตามที่กำหนดไว้ หน่วยงานขอไม่ต้องเบิกเงินอุดหนุนให้แก่สหกรณ์
 6. สหกรณ์มีความพร้อมในชื่อของทุนดำเนินงาน บุคลากร การบริหารจัดกาฯ และกาชตลาต
 7. การเบิกจ่ายงบประมาณให้ดำเนินการให้เป็นไปตามระเบียบมาตการเพิ่มประสิทธิภาพการใช้จ่ายงบประมาณรายจ่ายประจำปี ตามที่ชี้แจงมาที่กำหนด

กระบวนการปฏิบัติงานตามแผนปฏิบัติงานประจำปีของ สำนักงานสหกรณ์จังหวัด และสำนักงานส่งเสริมสหกรณ์ กรุงเทพมหานคร พื้นที่ 1,2



การจัดทำ Action Plan ตามแผนงาน/ โครงการ /กิจกรรม



แนวทางการปฏิบัติงานและติดตามผลการดำเนินงานในเชิงผลลัพธ์



ผลลัพธ์ (Outcome)

แหล่ง/ที่มาข้อมูล (Data)

กิจกรรม/โครงการ

☐ สหกรณ์/กลุ่มเกษตรกร



- ขับเคลื่อนงานนโยบาย(แห่ง)
- จำนวนสมาชิกเพิ่มขึ้น (คน)
- ดำเนินกิจการในรอบของ
กฎหมาย (แห่ง)



- รายงานประจำปี
- งบการเงิน
- ฐานข้อมูล

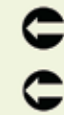

- พัฒนาความเข้มแข็ง
- พัฒนาสู่มาตรฐาน/ดีเด่น



- ### ปริมาณธุรกิจเพิ่มขึ้น (บาท)
- จัดหา/รวบรวม/แปรรูป
 - รับฝาก/สินเชื่อ



- งบทดลอง
- ราคา x ปริมาณ ของผลผลิต
- มูลค่าเงินฝาก/ปริมาณสินเชื่อ
- ฐานข้อมูล



- งาน/โครงการที่สนับสนุนเงินอุดหนุน
แก่สหกรณ์
- งาน/โครงการเพื่อพัฒนาศักยภาพ

☐ สมาชิกสหกรณ์/กลุ่มเกษตรกร



- สมาชิกมีรายได้เพิ่มขึ้น
(ราย/บาท)
- อัตราส่วนเงินออมต่อหนี้สิน
ของสมาชิกในสหกรณ์เพิ่มขึ้น

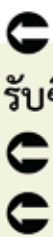

- ราคาผลผลิตที่สหกรณ์/กลุ่มเกษตรกร
รับซื้อเทียบกับราคาตลาด
- ปริมาณผลผลิตจากสมาชิก
- งบการเงิน



- งาน/โครงการตามนโยบาย A4 Plus
- งาน/โครงการตามนโยบายกรม



- ### สมาชิกลดต้นทุนการผลิต (ราย/บาท)



- ดอกเบี้ยเงินให้กู้ของสหกรณ์
เทียบกับแหล่งเงินทุนอื่น
- ต้นทุนปัจจัยการผลิต/ค่าเช่า/
ค่าจ้าง/ค่าบริการ



- งาน/โครงการตามนโยบาย A4 Plus

การรายงานผลการปฏิบัติงานผ่านระบบ E-Project

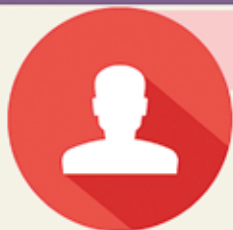

ผู้ใช้งานในระบบ e-project มี 2 สถานะ

- ผู้ดูแลระบบย่อย (วางแผนและรายงานผลงานได้)
- ผู้ใช้ทั่วไป (รายงานผลงานได้เท่านั้น)

■ ขอ Username และ Password ที่ E-mail : eproject@cpd.go.th



การใช้งานระบบ e-project

- วางแผน การปฏิบัติงาน/แผนการเบิกจ่าย
- รายงาน ผลการปฏิบัติงาน/ผลเบิกจ่าย

■ ต้องวางแผนงาน/แผนเบิกจ่ายก่อนการรายงานผล



ขั้นตอนการใช้งานระบบ e-project

เข้าระบบที่ <http://eproject.cpd.go.th> แล้วคลิก “หน้าหลัก” เพื่อแสดงงาน/โครงการที่รับผิดชอบ

1

การวางแผน คลิก  เพื่อเข้าวางแผนงาน  เพื่อเข้าวางแผนเบิกจ่าย

- วางแผนการปฏิบัติงาน/โครงการที่หน่วยงานรับผิดชอบลงในระบบตาม Action Plan ที่กำหนด
- วางแผนการเบิกจ่ายงบประมาณของงาน/โครงการที่หน่วยงานรับผิดชอบลงในระบบตาม Action Plan ที่กำหนด

2

การรายงานผล คลิก  รายงานผลงาน  รายงานผลเบิกจ่าย

- รายงานผลการปฏิบัติงานและผลการเบิกจ่ายงบประมาณ ของงาน/โครงการ เป็นรายเดือน
- ⚠ การรายงานทุกงาน/โครงการ จะต้องมีเอกสารหลักฐานประกอบข้อมูลที่รายงานผ่านระบบด้วย

3

การพิมพ์รายงาน คลิกเมนู “ระบบรายงาน”

- พิมพ์รายงานผลงานและผลเบิกจ่ายของงาน/โครงการเป็นรายเดือน เสนอ สกจ./ผอ. เพื่อเป็นเอกสารหลักฐานการรายงาน

รูปแบบ
รายงาน

- 1 แบบรายงานแผน/ผลการปฏิบัติงาน ตามผลผลิต/โครงการ : แสดงแผน/ผลการปฏิบัติงานของงาน/โครงการ
- 2 แบบรายงานแผน/ผลการเบิกจ่าย ตามผลผลิต/โครงการ : แสดงแผน/ผลการเบิกจ่ายของงาน/โครงการ
- 3 สรุปการส่งรายงาน รายหน่วยงาน : แสดงวัน/เวลาที่หน่วยงานส่งรายงานในแต่ละเดือน
- 4 รายงานสรุปผลเบิกจ่ายงบประมาณสะสม รายหน่วยงาน : แสดงผลการเบิกจ่ายงบประมาณในทุกงาน/โครงการที่หน่วยงานดำเนินการ



กรอบการประเมินผลตามมาตรการปรับปรุงประสิทธิภาพในการปฏิบัติราชการ ของ ส่วนราชการ ตามคำสั่งหัวหน้าคณะรักษาความสงบเรียบร้อยแห่งชาติ (มาตรา 44)

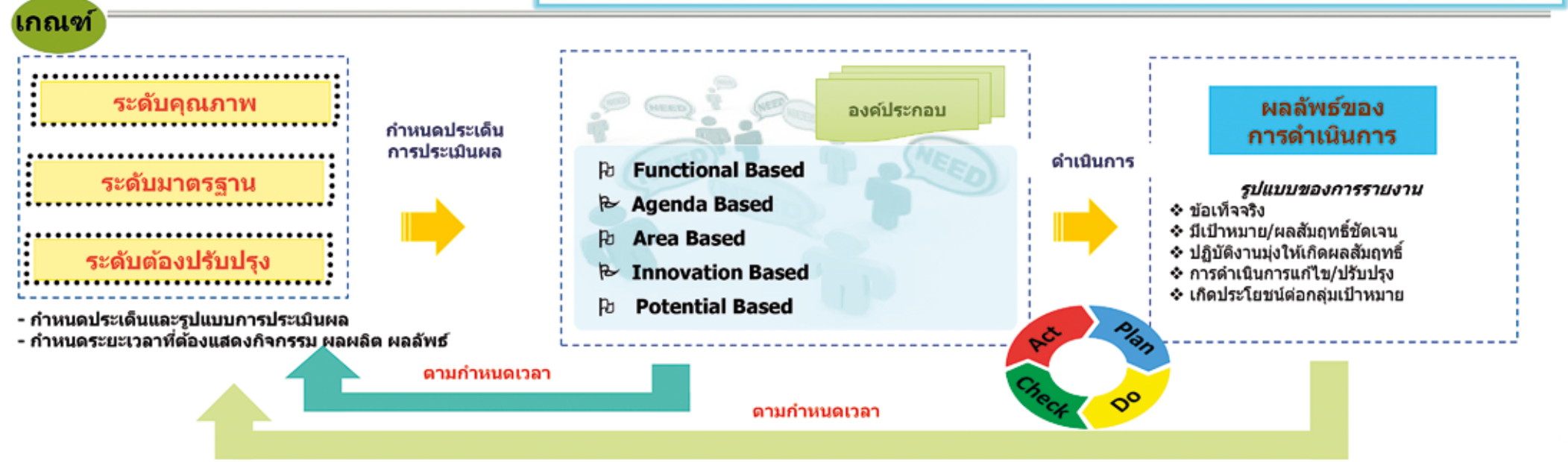
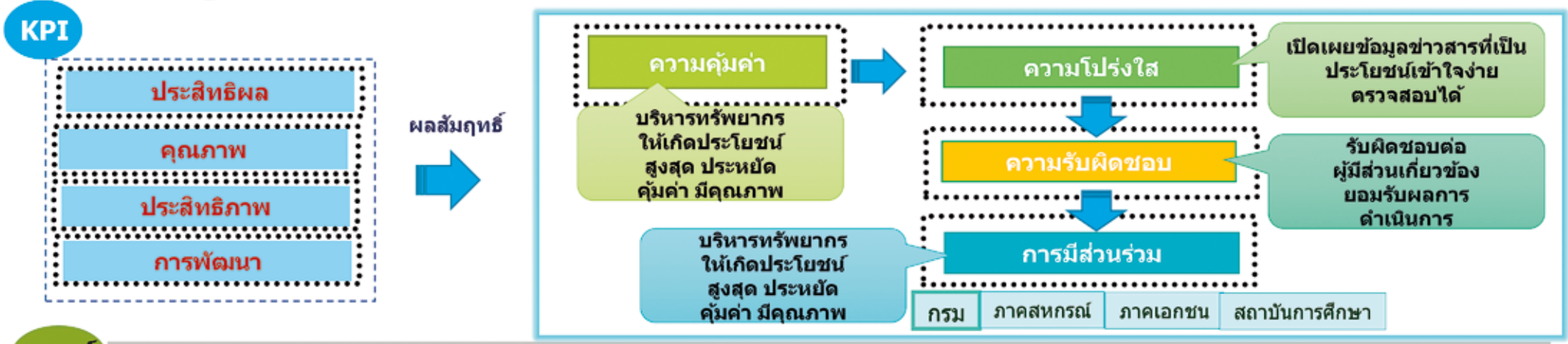

- กำหนดประเด็นและรูปแบบการประเมินผล
- กำหนดระยะเวลาที่ต้องแสดงกิจกรรม ผลผลิต ผลลัพธ์

สารสนเทศสหกรณ์

จำนวนสหกรณ์และสมาชิกสหกรณ์ในประเทศไทย แยกตามประเภทสหกรณ์ ปี 2557 - 2559

ประเภทสหกรณ์	ธันวาคม 2557		ธันวาคม 2558		ธันวาคม 2559	
	สหกรณ์	สมาชิก	สหกรณ์	สมาชิก	สหกรณ์	สมาชิก
สหกรณ์การเกษตร	4,428	6,460,543	4,500	6,403,733	4,480	6,393,812
สหกรณ์ประมง	107	16,044	110	15,500	110	15,148
สหกรณ์นิคม	96	189,850	96	185,747	94	184,645
สหกรณ์ออมทรัพย์	1,485	2,859,905	1,496	2,889,496	1,499	2,935,517
สหกรณ์ร้านค้า	246	735,664	241	704,185	225	642,782
สหกรณ์บริการ	1,272	473,218	1,269	482,114	1,284	482,806
สหกรณ์เครดิตยูเนียน	539	734,789	558	806,452	571	792,695
รวมทั้งประเทศ	8,173	11,470,013	8,270	11,487,227	8,263	11,447,405
อัตราเพิ่ม/ลด (%)	0.15	1.72	1.19	0.15	-0.08	-0.35

จำนวนสหกรณ์ทั้งหมดในประเทศไทย (รวมสหกรณ์และชุมนุมสหกรณ์) ณ 31 ธันวาคม 2559

ประเภทสหกรณ์	สถานะสหกรณ์											
	ยังไม่เริ่มดำเนินการ			ดำเนินการ			เลิกสหกรณ์ (อยู่ระหว่างชำระบัญชี)			รวม		
	สหกรณ์	ชุมนุมสหกรณ์	รวม	สหกรณ์	ชุมนุมสหกรณ์	รวม	สหกรณ์	ชุมนุมสหกรณ์	รวม	สหกรณ์	ชุมนุมสหกรณ์	รวม
สหกรณ์ภาคการเกษตร	152	5	157	3,600	99	3,699	812	16	828	4,564	120	4,684
สหกรณ์การเกษตร	143	3	146	3,442	98	3,540	779	15	794	4,364	116	4,480
สหกรณ์ประมง	9	1	10	70	1	71	28	1	29	107	3	110
สหกรณ์นิคม	0	1	1	88	0	88	5	0	5	93	1	94
สหกรณ์นอกภาคการเกษตร	109	2	111	3,141	21	3,162	305	1	306	3,555	24	3,579
สหกรณ์ออมทรัพย์	16	1	17	1,406	9	1,415	67	0	67	1,489	10	1,499
สหกรณ์ร้านค้า	5	0	5	147	3	150	70	0	70	222	3	225
สหกรณ์บริการ	71	1	72	1,051	6	1,057	155	0	155	1,277	7	1,284
สหกรณ์เครดิตยูเนียน	17	0	17	537	3	540	13	1	14	567	4	571
รวม	261	7	268	6,741	120	6,861	1,117	17	1,134	8,119	144	8,263
	Active 7,129						Non-Active 1,134			Total 8,263		

จำนวนสมาชิกสหกรณ์ที่ร่วมทำธุรกิจกับสหกรณ์ ปี 2557 - 2559 (ธันวาคม 2557 - ธันวาคม 2559)

ประเภทสหกรณ์	จำนวนและร้อยละของสมาชิกที่ร่วมทำธุรกิจเทียบกับสมาชิกสหกรณ์ทั้งหมดแต่ละประเภท								
	ปี 2557 (ธันวาคม 2557)			ปี 2558 (ธันวาคม 2558)			ปี 2559 (ธันวาคม 2559)		
	สมาชิกสหกรณ์ทั้งหมด	จำนวน	ร้อยละ	สมาชิกสหกรณ์ทั้งหมด	จำนวน	ร้อยละ	สมาชิกสหกรณ์ทั้งหมด	จำนวน	ร้อยละ
สหกรณ์ภาคการเกษตร	6,666,437	3,693,219	55.40	6,604,980	3,688,231	55.84	6,593,605	3,555,567	53.92
สหกรณ์การเกษตร	6,460,543	3,550,995	54.96	6,403,733	3,541,337	55.30	6,393,812	3,404,202	53.24
สหกรณ์ประมง	16,044	7,494	46.71	15,500	7,517	48.50	15,148	6,994	46.17
สหกรณ์นิคม	189,850	134,730	70.97	185,747	139,377	75.04	184,645	144,371	78.19
สหกรณ์นอกภาคการเกษตร	4,803,576	3,498,378	72.83	4,882,247	3,652,836	74.82	4,853,800	3,870,076	79.73
สหกรณ์ออมทรัพย์	2,859,905	2,348,860	82.13	2,889,496	2,457,756	85.06	2,935,517	2,560,961	87.24
สหกรณ์ร้านค้า	735,664	284,108	38.62	704,185	318,952	45.29	642,782	354,335	55.13
สหกรณ์บริการ	473,218	254,851	53.85	482,114	273,222	56.67	482,806	319,523	66.18
สหกรณ์เครดิตยูเนียน	734,789	610,559	83.09	806,452	602,906	74.76	792,695	635,257	80.14
รวม	11,470,013	7,191,597	62.70	11,487,227	7,341,067	63.91	11,447,405	7,425,643	64.87

สารสนเทศกลุ่มเกษตรกร และกลุ่มอาชีพ

จำนวนกลุ่มเกษตรกร (Active) และสมาชิกกลุ่มเกษตรกรแยกตามประเภท ปี 2555 – 2559 (ธันวาคม 2555 – ธันวาคม 2559)

หน่วย : จำนวน (กลุ่ม), สมาชิก (คน)

กลุ่มเกษตรกร	ธันวาคม 2555		ธันวาคม 2556		ธันวาคม 2557		ธันวาคม 2558		ธันวาคม 2559	
	จำนวน	สมาชิก	จำนวน	สมาชิก	จำนวน	สมาชิก	จำนวน	สมาชิก	จำนวน	สมาชิก
กลุ่มเกษตรกรทำนา	2,117	353,916	2,122	346,165	2,062	324,748	2,000	305,931	1,959	286,944
กลุ่มเกษตรกรทำไร่	597	81,827	588	80,254	579	75,491	564	71,079	562	70,542
กลุ่มเกษตรกรทำสวน	773	115,731	797	117,014	789	114,347	764	107,819	824	110,206
กลุ่มเกษตรกรประมง	37	2,984	39	3,111	41	3,309	39	3,299	40	3,301
กลุ่มเกษตรกรเลี้ยงสัตว์	705	63,076	705	62,459	697	60,725	674	57,855	669	56,564
กลุ่มเกษตรกรอื่น ๆ	48	4,155	45	3,795	46	3,926	47	3,962	43	3,288
รวมทั้งประเทศ	4,277	621,689	4,296	612,798	4,214	582,546	4,088	549,945	4,097	530,845

ประเภทผลิตภัณฑ์ของกลุ่มอาชีพ แยกตามสถานะ ณ 31 ตุลาคม 2559

ประเภทผลิตภัณฑ์	สถานะกลุ่มอาชีพ							
	Active			Non - Active				
	ดำเนินธุรกิจ	ดำเนินธุรกิจเป็นครั้งคราว	รวม	หยุดดำเนินการ	แจ้งยกเลิกกลุ่มแล้ว แต่ยังไม่ได้แจ้งคืนเงินเข้าคลังจังหวัด	แจ้งยกเลิกกลุ่ม คืนเงินเข้าคลังจังหวัด เรียบร้อยแล้ว	ติดตามไม่ได้	รวม
อาหารแปรรูป	893	406	1,299	1,105	60	34	323	1,522
ผ้าและเครื่องแต่งกาย	716	420	1,136	803	54	14	395	1,266
ของใช้/ของตกแต่ง/ของที่ระลึก/เครื่องประดับ	637	330	967	828	38	28	309	1,203
เลี้ยงสัตว์	72	43	115	256	22	1	85	364
บริการ	62	35	97	118	2	1	24	145
เครื่องดื่มแอลกอฮอล์	1	2	3	3	2			5
เครื่องดื่มไม่มีแอลกอฮอล์	75	26	101	120	4	8	33	165
สมุนไพรที่ไม่ใช่อาหาร/ยา	95	38	133	116	2	12	31	161
เพาะปลูก	155	86	241	251	18	6	123	398
ปัจจัยการผลิต	133	88	221	165	15	2	45	227
จำนวนกลุ่มอาชีพทั้งหมด 4,082 กลุ่ม								

กลุ่มอาชีพแต่ละกลุ่มสามารถผลิตสินค้าได้มากกว่า 1 ประเภทผลิตภัณฑ์

แนวโน้มการจัดทำงบประมาณรายจ่าย ภายใต้โครงสร้างแผนงานตามยุทธศาสตร์



คู่มือการปฏิบัติงาน (Work Manual)

กองแผนงาน ด้านวางแผนยุทธศาสตร์และการสื่อสารไปสู่การปฏิบัติ

พิมพ์ครั้งที่ 1 กันยายน 2560 จำนวนพิมพ์ 2,000 เล่ม จัดพิมพ์โดย กรมส่งเสริมสหกรณ์ กองแผนงาน
ถนนกรุงเกษม แขวงวัดสามพระยา เขตพระนคร กรุงเทพฯ 10200

โทรศัพท์ 0 2281 1949 โทรสาร 0 2281 8210

website: www.cpd.go.th/planning E-mail: cpd_pnd@cpd.go.th

พิมพ์ที่ ห้างหุ้นส่วนจำกัด เม็ดทรายพริ้นดิง



กระบวนการขับเคลื่อน

ส่วนกลาง

การจัดทำแผนและการจัดสรรงบประมาณ

1. สร้างความเข้มแข็งของสหกรณ์และกลุ่มเกษตรกร

2. ส่งเสริม/สนับสนุน สหกรณ์และกลุ่มเกษตรกร ให้มีบทบาทขับเคลื่อนนโยบายรัฐ/ยุทธศาสตร์ A4

3. ยกระดับคุณภาพและมาตรฐานสินค้า

4. การพัฒนาคน

- Unit
 - ระดับกรม
- School
 - ระดับจังหวัด
- สหส.+ ศูนย์ถ่ายทอด
- สหกรณ์ : พัฒนาบุคลากรของสหกรณ์

การขับเคลื่อนของจังหวัด

มอบหมายบุคลากรรับผิดชอบ
การขับเคลื่อนเป็น 3 ทีม คือ

ทีมที่ 1 : สร้างความเข้มแข็ง

ทีมที่ 2 : ขับเคลื่อนงานนโยบาย

ทีมที่ 3 : มาตรฐานสินค้า/สร้างมูลค่าเพิ่ม



ชื่อหน่วยงาน	เบอร์โทรศัพท์	เบอร์โทรสาร	e-mail
1 ฝ่ายบริหารทั่วไป	0 2281 1949	0 2281 1949	cpd_pnd@cpd.go.th
2 กลุ่มนโยบายและยุทธศาสตร์	0 2282 8059	0 2282 8059	cpdplanning@gmail.com
3 กลุ่มวิเคราะห์งบประมาณ	0 2628 5159 0 2628 5516	0 2281 3195 0 2281 8210	cpd_pnd@cpd.go.th
4 กลุ่มติดตามและประเมินผล	0 2281 4265 0 2281 4552	0 2281 4416	cpd_pnd@cpd.go.th
5 กลุ่มวิเทศสัมพันธ์	0 2281 0107 0 2628 5515	0 2281 0107 0 2628 5515	cpd_fr@cpd.go.th

